



MINISTÉRIO DO MEIO AMBIENTE
INSTITUTO CHICO MENDES DE CONSERVAÇÃO DA BIODIVERSIDADE
SERVIÇO DE GESTÃO SOCIAMBIENTAL E USO PÚBLICO

Avenida Marechal Rondon, s/n, - Bairro Aeroporto Velho - Itaituba - CEP 68181-010
Telefone: (93) 3518-3481

Relatório

1. DESCRIÇÃO GERAL – LOCAL E DATA

Reunião Ordinária do Conselho Consultivo do Parque Nacional da Amazônia, realizada no dia 19 de março de 2019, no período entre 09:00 e 18:00 h, em sala do SEBRAE - Itaituba/PA.

2. PARTICIPANTES

A atividade contou com a participação dos seguintes servidores do Instituto Chico Mendes de Conservação da Biodiversidade:

1. Maressa Girão do Amaral – Coordenadora da UNA
2. Bruno Rafael Miranda Matos - Analista Ambiental - SETEC II
3. Livia Haubert Ferreira Coelho – Analista Ambiental - SETEC II
4. Darleide Araújo Oliveira – Colaboradora do projeto MOSUC
5. José Sales de Souza - Técnico Ambiental - SETEC I
6. Gleison Magalhães Freitas - Analista Ambiental - SETEC II
7. Leandro Lazzari Ciotti - Analista Ambiental - SETEC III

Ademais, a reunião teve a participação das seguintes entidades:

1. Associação de Apoio ao Desenvolvimento Sustentável, Social e da Preservação à cultura indígena Sateré Mawé do rio Andirá (ASAMAV)
2. Comitê Gestor em Defesa das comunidades do Parna da Amazônia
3. Empresa de Assistência Técnica e Extensão Rural (EMATER) de Itaituba/PA
4. Instituto Federal de Educação, Ciência e Tecnologia do Pará (IFPA) - Campus Itaituba
5. Instituto Nacional de Colonização e Reforma Agrária (INCRA)
6. Representante da comunidade Cocalino
7. Sindicato dos Trabalhadores e Trabalhadoras Rurais (STTR) - Itaituba/PA
8. Participante da comunidade Nova Integração
9. Secretaria Municipal de Agricultura (SEMAGRA) de Aveiro

Vale ressaltar que outras entidades foram convidadas para a reunião, porém não estiveram presentes à reunião. Em se tratando da FUNAI, a conselheira encontrava-se de licença à época da reunião e, por indisponibilidade de seu suplente, a instituição não pode estar presente à reunião. Os representantes da ADTUR, da DITUR - Itaituba e do SEBRAE não puderam comparecer por estarem envolvidos em evento do Programa Líder, que estava ocorrendo ao mesmo tempo que a reunião de conselho. Os demais conselheiros não apresentaram justificativa para ausência à reunião.

3. OBJETIVOS

Considerando as pautas a serem discutidas, a reunião tinha por objetivos:

- Aprovar o regimento interno do conselho consultivo do Parna da Amazônia;
- Monitoramento do plano de ação da regularização fundiária;
- Apresentar os documentos de UC e indicar participantes para os oficinas.

4. CUSTOS

A atividade foi apoiada pelo programa Áreas Protegidas da Amazônia (ARPA). Mediante este projeto, o órgão gestor ofereceu apoio ao transporte, alimentação e hospedagem de conselheiros que indicaram a necessidade de apoio a sua participação. O custo total desta reunião foi de R\$, conforme descritos pela tabela abaixo.

Quadro 1. Custos da reunião de conselho do Parna da Amazônia

Serviço contratado	Valor Total
Refeição (almoço)	R\$226,80
Refeição (lanche)	R\$200,00
Diárias	R\$2625,00
Passagens fluviais	R\$875,00

Combustível	R\$30,00
Total	3.956,80

Esse apoio concedido aos conselheiros está previsto no Art. 28 da Instrução Normativa nº 09/2014 do ICMBio e visa assegurar a participação social no âmbito deste importante fórum de discussão.

5. ATIVIDADES DESENVOLVIDAS

Em linhas gerais, a reunião foi dividida em diversos momentos, voltados à construção coletiva de informações para atingir os objetivos propostos. São eles:

a) Abertura da reunião

Envolveu uma rodada de apresentação de todos os presentes, exposição da programação e do objetivo geral da reunião pelo moderador Jerônimo. Além disso, foi definido um acordo de convivência com a finalidade de ter uma reunião mais produtiva.



Figura 1. Objetivos, programação e acordo de convivência da reunião de conselho consultivo do Parna da Amazônia.

b) Aprovação do Regimento Interno

Considerando a minuta elaborada pelos conselheiros em reunião ordinária anterior, o servidor Gleison Magalhães conduziu o processo de consolidação do regimento interno do conselho consultivo do Parna da Amazônia. Para isso, a atividade envolveu a realização das seguintes etapas:

- Leitura da minuta de regimento interno;
- Registro de sugestões de itens a serem incluídos ou excluídos do regimento interno do conselho;
- Breves adequações no texto do regimento interno do conselho.

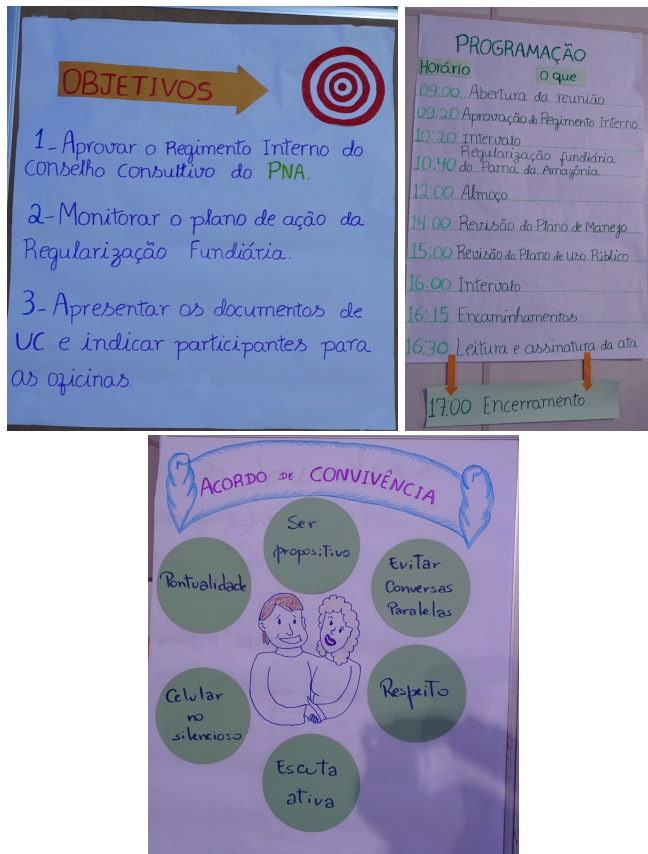
Ao término da atividade, os conselheiros presentes aprovaram a versão final do documento elaborado, que está disponível no anexo I deste relatório.



Figura 2. Apresentação e consolidação do regimento interno do conselho consultivo do Parna da Amazônia.

c) Regularização Fundiária do Parna da Amazônia

Considerando os encaminhamentos propostos em Reunião Extraordinária do Conselho Consultivo do Parna da Amazônia (realizada em dezembro/2018), assim como os trabalhos desenvolvidos pelo Grupo de Trabalho (GT) de regularização fundiária deste conselho, foram demonstradas ações realizadas desde de dezembro /2018. O servidor Bruno Matos foi responsável por conduzir esta pauta. Para isso, realizou uma exposição dialogada, em que o servidor apresentou as seguintes informações:

- Histórico da formação do GT de Regularização Fundiária;
- Resgate e revisão das datas previstas no plano de trabalho do GT de Regularização Fundiária;
- Relembrou o histórico do processo de desafetação do Parna da Amazônia (2012) e criação dos PDS (2018);
- Informações gerais sobre os cadastros de moradores realizados em 2007 e 2016;
- Trabalho do GT na revisão de Termo de Compromisso entre ICMBio e moradores do Parna da Amazônia;
- Quantitativo de processos de regularização fundiária devidamente abertos após entrega de documentos por moradores;
- Ações voltadas à sinalização do Parna da Amazônia que deverão ser iniciadas na região da comunidade de São Manuel.

Ao longo de toda a apresentação, os conselheiros puderam apresentar questionamentos e solicitar esclarecimentos quanto ao andamento do processo de regularização fundiária do Parna da Amazônia.



Figura 3. Apresentação sobre o processo de regularização fundiária no Parna da Amazônia

d) Planejamento de Unidades de Conservação

Considerando o andamento dos processos de revisão do plano de manejo e do plano de uso público do Parna da Amazônia, os servidores Lívia Haubert e Gleison Magalhães realizaram exposição dialogada e voltada ao melhor entendimento da importância dos instrumentos de planejamento para a gestão de unidades de conservação pelo ICMBio. Para isso, a atividade envolveu às seguintes discussões:

- **Importância do planejamento:** neste momento, foi realizada uma discussão voltada à esclarecer a importância do planejamento e sua relação com a qualidade e efetividade do trabalho desenvolvido, assim como sobre a importância do monitoramento e adaptação dos planejamentos;
- **Plano de Manejo:** inicialmente, os conselheiros foram questionados quanto ao conceito de plano de manejo e puderam apresentar suas ponderações e observações sobre o assunto, que foram devidamente registradas em *flip chart* e na ata da reunião.

Considerando as falas dos conselheiros, os servidores do ICMBio apresentaram o plano de manejo como o principal instrumento de planejamento de gestão das unidades de conservação. Ademais, a equipe buscou enfatizar diferenças existentes entre plano de manejo de unidade de conservação e planos de manejo florestal sustentável. Por fim, foi realizada breve apresentação sobre as etapas do processo de elaboração de planos de manejo pelo ICMBio e o papel da participação social neste processo;

- **Plano de Uso Público:** neste momento, foi apresentado o conceito de plano de uso público e sua relação com plano de manejo. Ademais, foi realizada discussão sobre a importância deste instrumento de gestão, seu processo de elaboração e a importância da participação social, entre outros;



Figura 4. Apresentação sobre planejamento e instrumentos de gestão de unidades de conservação

Considerando a previsão de realização das oficinas de revisão do plano de manejo e do plano de uso público do Parna da Amazônia, o conselho realizou mapeamento de instituições estratégicas a serem convidadas para participar destas oficinas. A lista das instituições indicadas encontra-se descrita no quadro 2.

Quadro 2. Lista de instituições indicadas para participar das Oficinas de revisão do Plano de Manejo e do Plano de Uso Público do Parna da Amazônia

INSTITUIÇÃO	SIGLA	Oficina de Revisão do Plano de Manejo	Oficina de Revisão do Plano de Uso Público
Aldeia Curuatuba	-	x	
Aldeia Conceição	-	x	
Aldeia Campo Branco	-	x	
Amazon Florestal	-	x	
Associação de Apoio Ao Desenvolvimento Sustentável, Social e da Preservação à Cultura Indígena Sateré Mawé do Rio Andirá	ASAMAV	x	
Associação de Desenvolvimento Turístico Regional do Tapajós - Itaituba	ADTUR	x	x
Associação mãe da Resex Tapajós Arapiuns	-		x
Comitê Gestor em Defesa das comunidades do entorno do Parna da Amazônia	-	x	
Comunidade do Arixí	-	x	
Comunidade da Califórnia	-	x	
Comunidade do Cocalino	-	x	
Comunidade do Km 180	-	x	
Comunidade do Monte Verde	-	x	x
Comunidade de Nova Conquista	-	x	
Comunidade de Nova Integração	-	x	
Comunidade de Nova Fronteira	-	x	
Comunidade do Novo Horizonte	-	x	
Comunidade de Pimental	-	x	
Comunidade de São Manuel	-	x	
Comunidade de São Luiz do Tapajós	-	x	x
Comunidade da Vila Rayol	-	x	x
Departamento Nacional de Infraestrutura de Transportes - Itaituba	DNIT	x	
Diretoria de Turismo de Itaituba/PA	DITUR	x	x
Empresa de Assistência Técnica e Extensão Rural - Itaituba	EMATER	x	
Fundação Nacional do Índio - Itaituba	FUNAI	x	
Instituto Chico Mendes de Conservação da Biodiversidade - Resex Tapajós Arapiuns	ICMBio	x	
Instituto de Desenvolvimento Florestal e da Biodiversidade do Estado do Pará	Ideflor-Bio	x	
Instituto Federal de Educação, Ciência e Tecnologia - Campus Itaituba	IFPA	x	
Instituto Nacional de Colonização e Reforma Agrária - Itaituba	INCRA	x	
Instituto do Patrimônio Histórico e Artístico Nacional	IPHAN	x	
PAE Montanha e Mangabal	-	x	

Representante da FLONA do Tapajós	-		x
Representante da TI Sawré Muybu	-	x	
Representantes de Agências de Turismo	-		x
Representantes de Operadores de avistagem de aves	-		x
Secretaria de Estado de Turismo - Pará	SETUR		x
Secretaria Municipal de Agricultura - Aveiro	SEMAGRA	x	
Secretaria Municipal de Agricultura - Itaituba	SEMAGRA	x	
Secretaria Municipal de Meio Ambiente - Aveiro	SEMMA	x	
Secretaria Municipal de Meio Ambiente - Itaituba	SEMMA	x	
Serviço Brasileiro de Apoio às Micro e Pequenas Empresas - Itaituba	SEBRAE	x	x
Universidade Federal do Oeste do Pará	UFOPA	x	

6. CONCLUSÃO

Considerando as atividades desenvolvidas e as discussões realizadas na reunião conselho, é importante realizar algumas ponderações:

- a) O Regimento Interno aprovado pelo conselho consultivo do Parna da Amazônia deverá ser encaminhado à Coordenação Regional - 3ª Região para apreciação e manifestação, conforme previsto pelo Art. 24 da IN ICMBio nº 09/2014. Não havendo propostas de alteração pela coordenação, recomenda-se o envio do regimento aos conselheiros da UC;
- b) Em se tratando da Oficina de Revisão do Plano de Manejo, recomenda-se a revisão da lista de instituições mapeadas junto aos conselheiros pela equipe de planejamento, a fim de definir quais delas são efetivamente estratégicas para o processo de revisão deste instrumento de gestão. Ressalto principalmente a necessidade de definição de quais comunidades do entorno da UC são efetivamente importantes no processo, haja vista sua proximidade e grau de relação com o Parna da Amazônia;
- c) Quanto à oficina de revisão do plano de uso público, recomenda-se avaliar à necessidade de convidar outros atores sociais relacionados à pauta do turismo no Parna da Amazônia e que possam contribuir com o processo.

Itaituba, 12 de abril de 2019.



Documento assinado eletronicamente por **Gleison Magalhães Freitas, Analista Ambiental**, em 23/04/2019, às 09:38, conforme art. 1º, III, "b", da Lei 11.419/2006.



A autenticidade do documento pode ser conferida no site <https://sei.icmbio.gov.br/autenticidade> informando o código verificador **4902320** e o código CRC **C8A2FBA8**.