

**MINISTÉRIO DAS RELAÇÕES EXTERIORES**  
**Escritório de Representações no Rio de Janeiro**  
**Setor de Documentação**  
**Seção de Arquivo Histórico**

**Inventário**  
**Arquivo Pessoal**  
**Barão da Ponte Ribeiro**

**Duarte da Ponte Ribeiro**  
**1794 - 1878**

**Rio de Janeiro, maio de 2018**

**Ministério das Relações Exteriores**

Aloysio Nunes Ferreira – Ministro de Estado  
Embaixador Marcos Bezerra Abbott Galvão – Secretário Geral

**Escritório de Representação no Rio de Janeiro – ERE RIO**

Embaixador Eduardo Prisco Paraíso Ramos - Chefe

**Seção de Arquivo Consolidado – SAC**

Patrícia do Amaral Oliveira – Segunda Secretária

**Seção de Arquivo Histórico do Itamaraty – AHI**

Frederico Antonio Ferreira – Arquivista

Diego Évora Mendes – Estagiário

Gabriel Rosendo de Miranda – Estagiário

Juliana Fernanda Colaço de Lima – Estagiária

Matheus Guedes Ferreira – Estagiário

Pedro de Oliveira Calás – Estagiário

Richard Morata Marinho Grillo – Estagiário

Vitor Rangel de Melo Pires – Estagiário

Wesley Pontes Comes – Estagiário

# Índice

<b>Índice</b> .....	3
<b>Introdução</b> .....	5
<b>Legações do Império do Brasil</b> .....	11
<b>Pareceres e apontamentos sobre limites e fronteiras</b> .....	11
<b>Missão Especial às Repúblicas do Pacífico (1851-1853)</b> .....	11
<b>Reformas Administrativas</b> .....	12
<b>Coletânea de documentos sobre capitanias e províncias do Império</b> .....	12
Alagoas .....	12
Amazonas .....	12
Goiás .....	15
Maranhão .....	15
Mato Grosso .....	15
Minas Gerais .....	21
Pará .....	22
Piauí .....	23
Rio Grande do Sul .....	23
Rio de Janeiro .....	24
Santa Catarina.....	25
São Paulo .....	25
<b>Coletânea de documentos sobre limites com países americanos</b> .....	27
Documentos de caráter geral (Países Americanos) .....	27
Região da Bacia do Prata.....	33
Argentina .....	37
Bolívia .....	41
Chile .....	51
Nova Granada.....	52
Equador.....	57
Estados Unidos .....	58
Guiana Francesa .....	58
Guiana Inglesa .....	64
Paraguai .....	66
Peru.....	75

Uruguai / Colônia do Sacramento .....	84
Venezuela .....	87
<b>Coletânea de documentos sobre países americanos .....</b>	<b>88</b>
Estados Unidos .....	88
México .....	89
<b>Coletânea de documentos sobre países europeus .....</b>	<b>89</b>
Espanha.....	89
Grã-Bretanha .....	89
Grécia.....	90
Portugal.....	90
<b>Documentos Pessoais .....</b>	<b>90</b>
Correspondências de cunho particular.....	90
Correspondências recebidas .....	90
Minuta de correspondências expedidas .....	91
Correspondência recebida e expedida .....	92
Correspondências de cunho oficial.....	92
Correspondências oficiais recebidas.....	92
Minutas de correspondências oficiais expedidas.....	92
Correspondências entre terceiros.....	93
Índices de documentos pessoas elaborados pelo Barão Ponte Oliveira .....	94
<b>Áreas do Conhecimento .....</b>	<b>95</b>
Direito.....	95
Geografia .....	96
História e Arqueologia.....	101
Política Internacional.....	102
Educação.....	102

## Introdução

Quando pensamos na trajetória política e institucional das relações exteriores do Brasil independente os primeiros nomes que comumente vêm à memória são os de personalidades como Visconde do Rio Branco, Barão do Rio Branco ou mesmo Joaquim Nabuco. Contudo, a atuação destes dependeu em grande medida dos esforços sistemáticos de coleta, armazenamento e tratamento de dados e informações previamente realizados pelo médico Duarte da Ponte Ribeiro em mais de 25 anos de atividades no serviço exterior brasileiro. Dono de um interesse amplo, que ia da arqueologia a política, e de uma capacidade impar de sintetizar e gerenciar quantidades gigantescas de informações oriundas de bibliografias, documentos históricos e cartográficos que fizeram dele um exímio observador da política internacional que envolvia o Império do Brasil e um dos primeiros arquitetos da estratégia de negociação utilizada pela Secretaria dos Negócios Estrangeiros quanto a definição de suas fronteiras, o *Utis Possidetis*.

Este Inventário busca expor de maneira sistemática e o conjunto documental pertencente ao Barão Ponte Ribeiro, de modo a permitir um olhar em perspectiva acerca de aspectos políticos, instrucionais, sociais e mesmo subjetivo da trajetória deste importante personagem na formulação da política externa brasileira entre 1827 e 1851. Nascido em 1795 em Portugal seguiu para o Brasil em 1807. Em 1811, aos 16 anos, completou no Rio de Janeiro o curso de medicina feito na escola anatômica, cirúrgica e médica do Real Hospital do Morro do Castelo, antigo Colégio dos Jesuítas, enquanto estudava, atuou como cirurgião de bordo e visitou vários portos na Europa, Ásia e África dando diversas provas de sua capacidade profissional. Esses fatores facilitaram a obtenção da carta de cirurgião em 14 de setembro de 1811, porém, o mesmo não ficou marcado na história brasileira por seus atos como médico, mas sim pela sua atuação como diplomata em diversas missões e negociações realizadas no exterior, além de ter reconhecimento como um ilustre cartógrafo.

Apoiou integralmente a independência do Brasil em 1822, já em 1824, tendo decidido permanecer no Brasil e servir ao novo Estado, foi vítima de um terrível acidente com uma arma de fogo, causando-lhe um dano irreparável, a perda da mão e braço esquerdos, sendo impossibilitado de desempenhar suas funções como médico-cirurgião. Tendo em vista este infeliz acontecimento, Duarte da Ponte Ribeiro ingressou na carreira diplomática, foi nomeado cônsul-geral na Espanha, onde foi encarregado do reconhecimento da independência brasileira, no entanto não obteve sucesso, em junho de 1836 foi nomeado Encarregado de Negócios Estrangeiros nas Repúblicas da Bolívia e do Peru entre outros cargos de grande relevância e prestígio, além de duas passagens pela Secretaria de Estado, na chefia da Seção dos Negócios da América. Serviu como diplomata em Lisboa, Espanha, México, Peru, Bolívia e em Buenos Aires até a Guerra contra Rosas, na qual teve grande importância.

Duarte da Ponte Ribeiro teve participação em dezenas de tratados, acordos e negociações representando os interesses brasileiros tanto na Europa quanto na América do Sul. A maioria desses tratados envolvia a questão das fronteiras e limites do Brasil com países vizinhos. O fato de não ter ficado preso às burocracias dos cargos que assumiu ao longo de sua carreira aliado à sua paixão desmesurada em vasculhar os arquivos por onde passava fez com que Ponte Ribeiro, em pouco tempo, se tornasse a autoridade de referência

nas problemáticas relacionadas à América do sul. Era a ele que os representantes do governo geralmente recorriam quando necessitavam responder a algum questionamento dos países fronteiriços.

A decisão do governo em alargar os interesses às Repúblicas do Pacífico se insere num contexto muito específico do Império relacionado ao processo de reconhecimento e afirmação do poder e da nacionalidade da monarquia brasileira em construção; ao afastamento do temor gerado pelo único regime monárquico do continente; às tentativas de repelir os interesses da confederação argentina naquela região; ao projeto de consolidação do Brasil como potência regional; a necessidade de estabelecer tratados de amizade, comércio, limites territoriais, navegação fluvial e acordos de extradição. Neste contexto específico que é destacada a importância de Duarte da Ponte Ribeiro, é atribuído à ele um papel de organizador, construtor e até mesmo defensor de grande parte dos quase dezessete mil quilômetros de fronteira brasileira.

O amplo e variado patrimônio documental deixado por Duarte da Ponte Ribeiro é considerado um legado de fundamental importância para o entendimento e construção dos fatos históricos que ocorreram durante os anos em que o mesmo atuou e desempenhou, com grande aptidão e perícia, como representante do Brasil no exterior ao longo dos quase sessenta anos de serviço pela pátria.

A documentação pertencente ao acervo de Duarte da Ponte Ribeiro custodiada pelo Arquivo Histórico do Itamaraty no Rio de Janeiro é composta de aproximadamente 3 metros lineares de documentos textuais contendo algumas poucas peças de natureza iconográfica (ilustrações, mapas, plantas e afins). O vasto acervo cartográfico e bibliográfico que pertenceu ao personagem estão custodiados na Mapoteca e Iconografia Histórica do Itamaraty e na Biblioteca Histórica do Itamaraty, ambas no Rio de Janeiro.

A documentação situada no Arquivo Histórico do Itamaraty, a qual é apresentada neste Inventário busca refletir as áreas de atuação de Ponte Ribeiro enquanto diplomata, suas áreas de interesse enquanto estudioso e suas relações de sociabilidade com diversas outras personalidades do final do período colonial e primeiras décadas do período monárquico. O fundo arquivístico é subdividido em dez grandes classes: Correspondências de caráter pessoal e oficial, Legações do Império do Brasil, Pareceres e apontamentos sobre limites e fronteiras, Missão Especial às Repúblicas do Pacífico, Reformas Administrativas enquanto Secretário dos Negócios Estrangeiros do Império e coletâneas de registros acerca de diversas regiões do Brasil, fronteiras com diversos países sul-americanos, sobre outros países latino-americanos, europeus e por fim coleções de documentos sobre diversas áreas do conhecimento estudadas pelo diplomata.

Este instrumento de busca e recuperação da informação voltado para a trajetória de Duarte da Ponte Ribeiro procura possibilitar de maneira mais clara e acessível todo o acervo pessoal do ilustre diplomata e com isso permitir que as gerações futuras possam lançar luz sobre a ação internacional brasileira no passado e lançar as bases para os posicionamentos futuros.

Frederico Antonio Ferreira  
Pedro de Oliveira Calás





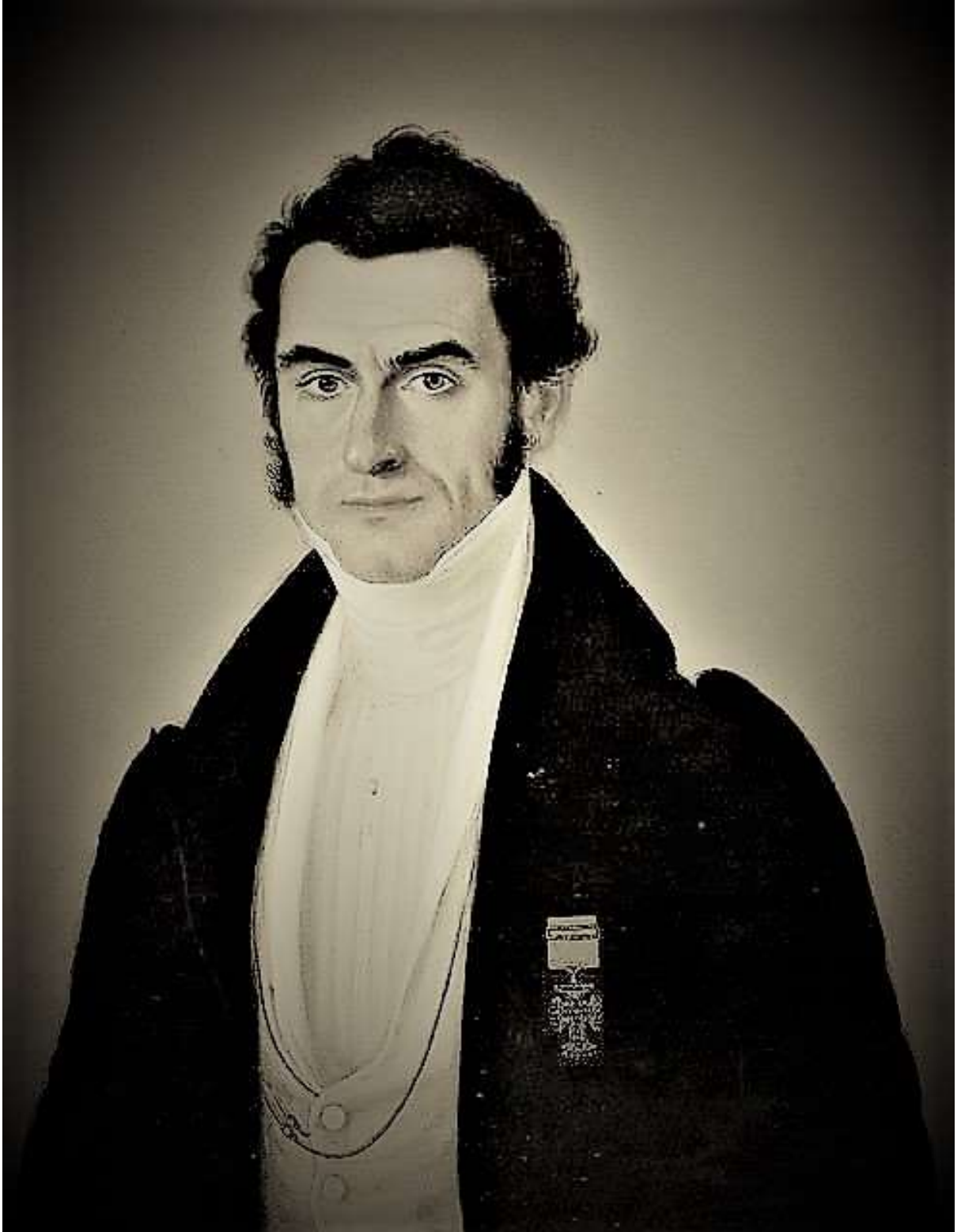

*Retrato de Duarte da Ponte Ribeiro. Autor anônimo. Óleo sobre tela. Século XIX. Museu Histórico Diplomático, Palácio Itamaraty, Rio de Janeiro.*



Área de Identificação:	
Código de Referência:	<b>BR RJAH DPR</b>
Tipo de entidade:	Pessoa
Forma(s) autorizada(s) do nome:	Duarte da Ponte Ribeiro
Formas normalizadas do nome de acordo com outras regras:	RIBEIRO, Duarte da Ponte
Outras formas do Nome:	Barão Ponte Ribeiro
Área de Descrição	
Datas de existência:	1794 - 1884
Dimensões e suporte:	3 metros
História:	<p>Português, filho do cirurgião José da Costa Quiroga da Ponte Ribeiro e de Ana Ribeiro, veio para o Brasil em 1807. Em 1811, aos 16 anos, é formado cirurgião pela Escola de Medicina da Bahia.</p> <p>Logo após a independência do Brasil, causa que apoiou, foi nomeado cônsul-geral na Espanha, onde foi encarregado do reconhecimento da independência. Serviu depois como diplomata em Lisboa, México, Peru, Bolívia e em Buenos Aires até a Guerra contra Rosas, onde teve participação importante.</p> <p>Entre 1836 e 1841, tornou-se o acreditado do Império junto à Confederação Peru-Bolívia, com que negociou projeto de tratado de comércio, oportunidade na qual foi se empregou a doutrina do Uti possidetis de fato. Embora o tratado tenha sido rejeitado pela Assembleia Geral, a doutrina tornou-se princípio nas negociações de limites do Brasil. Agraciado comendador da Imperial Ordem de Cristo, em 1841, e grande dignitário da Imperial Ordem da Rosa. Era parte do Conselho Imperial e fidalgo cavaleiro da Casa Imperial. Também era sócio do IHGB desde 1838.</p> <p>Sai da vida pública em 1852. Vem a falecer em 1º de setembro de 1878.</p>
História Administrativa:	<p>Acervo foi doado em 1884 à Secretaria dos Negócios Estrangeiros do Império do Brasil por meio de carta da Baronesa da Ponte Ribeiro fazendo doação do arquivo de seu marido e uma relação dos documentos em anexo. A documentação foi aceita por meio de carta do Secretário dos Estrangeiros João da Matta Machado no mesmo ano. Com o término da Monarquia e a instalação da República a Secretária dos Negócios Estrangeiros dá lugar ao Ministério das Relações Exteriores que recebe os arquivos da antiga secretaria, entre eles o do Barão da Ponte Ribeiro.</p>
Locais:	<p>Salvador, Brasil  Rio de Janeiro, Brasil  Madrid, Espanha  Lisboa, Portugal  Cidade do México, México  Lima, Peru  La Paz, Bolívia  Buenos Aires, Argentina</p>
Funções, ocupações e atividades:	<p>Cônsul-Geral na Madrid  Cônsul-Geral em Lisboa  Encarregado de Negócios em Lima  Encarregado de Negócios na Cidade do México  Encarregado de Negócios em La Paz  Encarregado de Negócios em Santiago  Chefe de seção para os negócios da América</p>

---

Ministro da Legação em Buenos Aires  
Ministro encarregado junto às Repúblicas do Pacífico

---

Estruturas internas/Genealogia: Filho de José da costa Queiroga da Ponte Ribeiro e de Anna da Ponte Ribeiro

---

Nível de Descrição: Subsérie

---

## Legações do Império do Brasil

Especificação:	Ano:	Estante:	Prateleira:	Lata:	Maço:	Pasta / Volume:	Observação:
Notas relativas à missão Duarte da Ponte Ribeiro. Livro de registro dos ofícios ao Presidente de Mato Grosso e ao Comissionado em Santa Cruz de La Sierra.	1837 - 1841	454	04		17		
Ofício expedidos pela legação brasileira no México.	1835 - 1896	221	01		01		
Ofício expedido pela legação brasileira em Lima, Peru.	1829 - 1837	212	02		04		
Ofício expedido pela Legação brasileira em Quito, Equador.	1866 - 1867	228	01		16		
Livro de Registro da Correspondência da Missão Especial (Duarte da Ponte Ribeiro). Lima, Peru.	1851	413	01		09		

## Pareceres e apontamentos sobre limites e fronteiras

País / Região	Especificação:	Ano:	Estante:	Prateleira:	Lata:	Maço:	Pasta / Volume:	Observação:
Limites Guiana Francesa	Apontamentos realizados por Duarte da Ponte Ribeiro sobre a atualidade da fronteira do Brasil com a Guiana Francesa.	1844	369	03	545	04		
Limites países Andinos: Peru	Comentários de Duarte da Ponte Ribeiro sobre os tratados de 8 e 9 de julho de 1841 em relação à fronteira do Império do Brasil com o Peru.	1841	366	02	495	02		
Limites países Andinos: Bolívia	Parecer de Duarte da Ponte Ribeiro sobre as fronteiras com a Bolívia e a empresa Izabel Dana Piper.	1871	366	01	460	10		
Limites países Platinos: Paraguai	Parecer de Duarte da Ponte Ribeiro sobre os limites do Império do Brasil com o Paraguai (dois pareceres).	1862 - 1872	366	02	468	04		
Limites países Andinos: Peru	Comentários de Duarte da Ponte Ribeiro sobre o tratado de 23 de outubro de 1851 em relação à fronteira do Império do Brasil com o Peru.	<i>Sem data</i>	366	02	495	06		

## Missão Especial às Repúblicas do Pacífico (1851-1853)

Especificação:	Ano:	Estante:	Prateleira:	Lata:	Maço:	Pasta / Volume:	Observação:
Repúblicas do Pacífico. Ofícios Ostensivos recebidos do Chefe da Missão. Barão da Ponte Ribeiro: 1851-1852 (Duarte da Ponte Ribeiro).	1851 - 1853	271	04		16		
Repúblicas do Pacífico. Ofícios reservados e confidenciais recebidos do chefe da Missão. Barão da Ponte Ribeiro: 1851-1852 (Duarte da Ponte Ribeiro)	1851 - 1852	271	04		17		
Repúblicas do Pacífico. Minutas dos despachos ostensivos, dirigidos ao chefe da Missão. Barão da Ponte Ribeiro: 1851-1852 (Duarte da Ponte Ribeiro)	1851 - 1852	271	04		18		

Especificação:	Ano:	Estante:	Prateleira:	Lata:	Maço:	Pasta / Volume:	Observação:
Repúblicas do Pacífico. Ofícios recebidos do Chefe da missão (2as vias). Barão da Ponte Ribeiro: 1851-1852 (Duarte da Ponte Ribeiro)	1851 - 1852	271	04		18		

## Reformas Administrativas

Especificação:	Ano:	Estante:	Prateleira:	Lata:	Maço:	Pasta / Volume:	Observação:
Documentação: Reformas dos Emolumentos Consulares. Ofício de Duarte da Ponte Ribeiro sobre Emolumentos Consulares.	1844 - 1848	374	04	672	03		

## Coletânea de documentos sobre capitanias e/províncias do Império

### Alagoas

Especificação:	Ano:	Estante:	Prateleira:	Lata:	Maço:	Pasta / Volume:	Observação:
Relações das matas de Alagoas, por José de Mendonça de Matos Moreira.	1809	358	1	265	01		Original, 16 páginas.

### Amazonas

Especificação:	Ano:	Estante:	Prateleira:	Lata:	Maço:	Pasta / Volume:	Observação:
Limites: Memórias. Resumo Histórico de algumas fortalezas e povoações.	1619 - 1804	358	1	265	02		Cópia, 4 páginas. Sem assinatura.
Geografia. Mapa do rio Amazonas e da fronteira do norte das províncias do Pará e Amazonas.	1754 - 1782	358	1	265	05		Cópia, 1 página e 1 mapa impresso.
Limites: Diversos. Informações e apontamentos diversos a propósito da topografia do Estado.	1764 - 1793	358	1	265	03		Cópia, 36 páginas.
Limites - memórias. Diário da viagem, que, em visitas e correição das povoações das Capitanias de S. José do Rio Negro, fez o ouvidor e Intendente Geral das Minas, Francisco Xavier Ribeiro de Sampaio.	1774 - 1775	358	1	265	02		Original, 10 páginas.
Navegação fluvial - Diversos. Declarações sobre o rio Javari.	1781	358	1	265	10		Original, 2 páginas. Assinado Teodósio Constantino de Chermont.
Geografia. Notícias topográficas sobre o Amazonas e Pará, assinado por João Vasco Manuel de Braum (governador da Praça).	1789	358	1	265	05		Cópia, 1 página.
Geografia. Exploração da foz do Amazonas, por José Joaquim Vitório da Costa	1799	358	1	265	05		Cópia, 8 páginas.
Navegação fluvial - Diversos. Correspondência sobre a navegação no Tocantins entre Francisco de Sousa Coutinho (governador general do Pará), Joaquim José Máximo, Visconde de Anádia, Domingos Antônio Cardoso, Valentim Antônio de Oliveira e Silva, D. João Manuel de Meneses, José Leocádio Rogrigues Camelo, etc.	1803	358	1	265	10		Cópia, 25 páginas.

Inventário do Arquivo Pessoal.  
Barão da Ponte Ribeiro

<b>Especificação:</b>	<b>Ano:</b>	<b>Estante:</b>	<b>Prateleira:</b>	<b>Lata:</b>	<b>Maço:</b>	<b>Pasta / Volume:</b>	<b>Observação:</b>
Limites: Memórias. Informação do Estado das Fortificações da fronteira das províncias do Amazonas, dada pelo comandante das Armas do Pará.	1823	358	1	265	02		<i>Incompleta. Cópia, 9 páginas (2 exemplares).</i>
Governo-Correspondência. Ofícios de Bernardo de Sousa Franco e José Clemente Pereira.	1841	358	1	265	04		<i>Cópia, 8 páginas.</i>
Limites: Memórias. Limites da Província do Amazonas. Jerônimo Francisco Coelho.	1849	358	1	265	02		<i>Cópia, 9 páginas.</i>
Navegação fluvial - Pretensão norte-americana. Diversos. Exploração do Vale do Amazonas por Gibbon.	1852	358	1	265	08		<i>Cópia, 7 páginas.</i>
Navegação fluvial - Pretensão norte-americana. Memórias. Memória nº47 - Análise de uma carta de Mr. Clay, Ministro dos Estados Unidos na República do Peru exagerando o número de habitantes, riqueza, comércio e navegabilidade dos afluentes do Amazonas, publicada em Washington, para concitar os Norte Americanos a insistirem na abertura daquele rio.	1853	358	1	265	06		<i>Original e cópia, 19 páginas. (2 exemplares).</i>
Navegação fluvial - Pretensão norte-americana. Memórias. Memória nº52 - Análise da Memória "Exploração do Vale do Amazonas" feita sob a direção do Departamento da Marinha dos Estados Unidos pelos Tenentes W. Lewis Herndon e Lardner Gibbon - Washington, enviada ao Senado pelo Presidente da União.	1853	358	1	265	06		<i>Original e cópia 31 páginas e 13 páginas de diversos (2 exemplares).</i>
Navegação fluvial - Pretensão norte-americana. Memórias. Memória nº 54 - Prémémoria sobre a pretensão dos Americanos do Norte a subirem o Amazonas; e considerações indicativas dos meios a empregar para lhes impedir a entrada, com um esboço de Mapa Geográfico da foz do Amazonas.	1853	358	1	265	06		<i>Minuta, 5 páginas e 1 mapa (exemplares).</i>
Navegação fluvial - Pretensão norte-americana. Memórias. Memória nº 54-A - Reflexões sobre a notícia que depois de desembarcar o novo Ministro dos Estados Unidos, correu na Praça do Comércio, de ter o governo Americano impedido a saída da Expedição de aventureiros destinados a subusir o Amazonas, até o Peru.	1853	358	1	265	06		<i>Minuta, 1 página.</i>
Navegação fluvial - Pretensão norte-americana. Memórias. Memória nº 55 - Prémémoria demonstrativa de serem exageradas as vantagens da abertura dos Rios Amazonas e Paraguai para o Comércio dos Estados não ribeirinhos; e que são inexatas as asserções que o Tenente Maury avança em seu folheto sobre a navegabilidade dos afluentes do Amazonas, e o número da sua população.	1853	358	1	265	06		<i>Original, minuta e cópia. 23 páginas (2 exemplares).</i>
Navegação fluvial - Pretensão norte-americana. Memórias. Memória sem número - Sobre a pretensão de possíveis posses naquela região por aventureiros norte-americanos.	1853	358	1	265	06		<i>Minuta, 2 páginas e 1 mapa manuscrito.</i>
Navegação fluvial - Pretensão norte-americana. Correspondência. Ofício de Joaquim Maria Nascentes de Azambuja.	1853	358	1	265	07		<i>Cópia, 6 páginas.</i>

<b>Especificação:</b>	<b>Ano:</b>	<b>Estante:</b>	<b>Prateleira:</b>	<b>Lata:</b>	<b>Maço:</b>	<b>Pasta / Volume:</b>	<b>Observação:</b>
Navegação fluvial - Diversos. Lembrança, sobre a conveniência de fazer o Sr. Ireneu Evangelista de Sousa (Visconde de Mauá) presidente da Companhia de Navegação e Comércio do Amazonas; e sobre moedas da Bolívia e do Peru na província do Pará.	1853	358	1	265	10		<i>Cópia, 3 páginas. Sem assinatura.</i>
Navegação fluvial - Pretensão norte-americana. Memórias. Memória nº 60 - Ameaças dos Norte Americanos a devassar o interior do Rio Amazonas.	1854	358	1	265	06		<i>Original, 11 páginas. Sem o mapa.</i>
Navegação fluvial - Pretensão norte-americana. Diversos. Memorial apresentado ao Congresso dos Estados Unidos.	1854	358	1	265	08		<i>Cópia, 3 páginas.</i>
Navegação fluvial - Pretensão norte-americana. Memórias. Memória nº 66 - Análise do folheto do Tenente Maury sobre a abertura do Rio Amazonas, em que repete o que disseram os Tenentes Herndon e Gibbon, o Ministro Clay, o viajante Castenau e outros cujas referências se prestam ao seu intuito de concitar animosidade contra o Brasil nas Repúblicas vizinhas.	1855	358	1	265	06		<i>Cópia, 12 páginas.</i>
Geografia. Opinião de Nuno Alves Pereira de Melo Cardoso, sobre a carta do Rio Solimões, dirigida ao gerente Manuel Antônio Pimenta Bueno.	1862	358	1	265	05		<i>Cópia, 1 página.</i>
Cálculo da despesa das obras a se fazerem no corrente exercício.	1863	358	1	265	02		<i>Cópia, 10 páginas.</i>
Navegação fluvial - Correspondência. Carta a Joaquim Raimundo Delamare, diz respeito a confecção de mapas sobre navegação no Amazonas.	1863	358	1	265	09		<i>Original, 3 páginas.</i>
Limites: Memórias. Posses dos portugueses no Amazonas.	1863 - 1868	358	1	265	02		<i>Original, 14 páginas.</i>
Navegação fluvial - Diversos. Exploração do Rio Tocantins, pelo Capitão Tenente Paraibuna dos Reis.	1864	358	1	265	10		<i>Cópia, 3 páginas.</i>
Limites: Memórias. Informação do Estado da Província do Amazonas e suas mais urgentes necessidades, por João Wilkens de Matos.	1871	358	1	265	02		<i>Cópia, 9 páginas.</i>
Geografia. Exploração do rio Amazona e dados etnográficos e topográficos sobre os índios da região.	<i>Sem data</i>	358	1	265	05		<i>Impresso incompleto, 24 páginas.</i>
Geografia. Esbôço geográfico, da fronteira do Brasil, no território compreendido entre os rios Madeira e Javari pelo Barão da Ponte Ribeiro.	<i>Sem data</i>	358	1	265	05		<i>1 mapa impresso.</i>
Geografia. Dados astronômicos sobre diversas povoações do Amazonas.	<i>Sem data</i>	358	1	265	05		<i>Cópia, 3 páginas.</i>
Geografia. Exploração do Vale do Amazonas por Gibbon.	<i>Sem data</i>	358	1	265	05		<i>Cópia, 1 página.</i>
Geografia. Breve notícia das Serranias de que procedem às cachoeiras do Rio Madeira.	<i>Sem data</i>	358	1	265	05		<i>Cópia antiga, 22 páginas.</i>
Navegação fluvial - Diversos. Histórico da navegação do Amazonas.	<i>Sem data</i>	358	1	265	10		<i>Cópia, 1 página. Comentários entre 1637-1640.</i>
Navegação fluvial - Diversos. Breve dissertação sobre o nome do Rio Amazonas e sobre existência das mulheres amazonas.	<i>Sem data</i>	358	1	265	10		<i>Cópia, 8 páginas. Sem assinatura.</i>
Navegação fluvial - Diversos. Memória sem número sobre a bacia do Rio Negro, com relação às possessões espanholas e holandesas.	<i>Sem data</i>	358	1	265	10		<i>Cópia, 22 páginas. Sem assinatura.</i>
Navegação fluvial - Diversos. Tradução de decreto concedendo direitos da navegação no rio Amazonas.	<i>Sem data</i>	358	1	265	10		<i>Cópia, 4 páginas. Sem assinatura.</i>

<b>Especificação:</b>	<b>Ano:</b>	<b>Estante:</b>	<b>Prateleira:</b>	<b>Lata:</b>	<b>Maço:</b>	<b>Pasta / Volume:</b>	<b>Observação:</b>
Navegação fluvial - Diversos. Apontamentos sobre a navegação de vários rios dessa região.	<i>Sem data</i>	358	1	265	10		<i>Cópia, 1 página. Sem assinatura.</i>
Navegação fluvial - Diversos. Condições de privilégio que requer João Diogo Sturz.	<i>Sem data</i>	358	1	265	10		<i>Cópia, 4 páginas. Sem assinatura.</i>

## Goiás

<b>Especificação:</b>	<b>Ano:</b>	<b>Estante:</b>	<b>Prateleira:</b>	<b>Lata:</b>	<b>Maço:</b>	<b>Pasta / Volume:</b>	<b>Observação:</b>
Seis documentos com 13 páginas: Um recado sobre mapas de Goiás ofertados ao Conde de Linhares.	1754	358	1	265	11		<i>Cópia, 1 página. Sem assinatura.</i>
Seis documentos com 13 páginas: Lista das diversas nascentes de vários rios.	1775 - 1849	358	1	265	11		<i>Cópia, 4 páginas.</i>
Memória sobre a navegação do Araguaia, por Álvaro José Xavier dirigida a D. Rodrigo de Sousa Coutinho.	1808	358	1	265	11		<i>Cópia, 3 páginas.</i>
Seis documentos com 13 páginas: Ofício mencionando diversos documentos, entre eles os volumes de Cabrer, o mapa do brigadeiro Requeña, contendo um mapa manuscrito da Ilha Grande.	1860	358	1	265	11		<i>Cópia, 2 páginas.</i>
Lista de rios da província de Goiás que correm para o norte dela.	<i>Sem data</i>	358	1	265	11		<i>Cópia, 2 páginas.</i>
Lista de Serras mais consideráveis da Província de Goiás.	<i>Sem data</i>	358	1	265	11		<i>Cópia, 2 páginas.</i>
Seis documentos com 13 páginas: Documento sobre a serra que fica entre os rios Paranaíba e Tocantins e rios Mearim, Pindaré e Guajauá; fala sobre gado, minas de ouro, lavoura, etc.	<i>Sem data</i>	358	1	265	11		<i>Cópia, 3 páginas.</i>
Seis documentos com 13 páginas: Mapa manuscrito sobre diversos rios.	<i>Sem data</i>	358	1	265	11		<i>1 página.</i>
Seis documentos com 13 páginas: Um mapa manuscrito sobre o rio Cuiabá e uma notícia mencionando os rios Araguaia, Vermelho, Mortes e outros.	<i>Sem data</i>	358	1	265	11		<i>3 páginas.</i>

## Maranhão

<b>Especificação:</b>	<b>Ano:</b>	<b>Estante:</b>	<b>Prateleira:</b>	<b>Lata:</b>	<b>Maço:</b>	<b>Pasta / Volume:</b>	<b>Observação:</b>
Documentos que estavam no Gabinete do Marquês de Pombal, relativos ao estabelecimento da Companhia de Comércio do Maranhão, etc.	1769 - 1770	358	1	265	12		<i>Minuta e cópia, 13 páginas.</i>
Correspondência referendada por José Maria Tréner e sobre fatos relacionados ao Governo da Província do Maranhão.	1792 - 1799	358	1	265	12		<i>Original e cópia antiga, 10 páginas.</i>
Relação dos mapas da Província do Maranhão.	1876	358	1	265	12		<i>Cópia, 6 páginas.(mencionand o datas antes de 1775).</i>

## Mato Grosso

<b>Especificação:</b>	<b>Ano:</b>	<b>Estante:</b>	<b>Prateleira:</b>	<b>Lata:</b>	<b>Maço:</b>	<b>Pasta / Volume:</b>	<b>Observação:</b>
Limites-Diversos. Documentos com diversas anotações sobre a região.	1722-1805	358	1	266	02		<i>Cópia, 60 páginas</i>



Inventário do Arquivo Pessoal.  
Barão da Ponte Ribeiro

<b>Especificação:</b>	<b>Ano:</b>	<b>Estante:</b>	<b>Prateleira:</b>	<b>Lata:</b>	<b>Maço:</b>	<b>Pasta / Volume:</b>	<b>Observação:</b>
Limite-Memórias. Correspondência com o Capitão General da Capitania de Mato Grosso: Extratos da carta do Vice-Superior das Missões Moxos ao Governador e Capitão General da Capitania de Mato Grosso D. Antônio Rolim de Moura.	1752	358	1	265	13		<i>Original, 2 páginas. Assinado Teodósio Constantino de Chermont.</i>
Estatística. Cópias e Minutas incompletas sobre vários assuntos.	1752-1775	358	1	266	07		<i>Cópia antiga e impresso, 111 páginas.</i>
Limite-Memórias. Correspondência com o Capitão General da Capitania de Mato Grosso: Aviso do Ministro e Secretário de Estado Diogo de Mendonça Corte Real a Antônio Rolim de Moura.	1756	358	1	265	13		<i>Original, 3 páginas.</i>
Estatística. Receita e despesa da Capitania de Mato Grosso.	1758	358	1	266	07		<i>2 mapas estatísticos manuscritos.</i>
Limite-Memórias. Relação do que se passou nas Fronteiras de Mato Grosso, e das confinantes Espanholas da Província de Moxos.	1759 - 1763	358	1	265	13		<i>Cópia antiga, 49 páginas.</i>
Estatística. Fronteira do Guaporé, Mamoré e Madeira. Correspondência entre o governador de Mato Grosso e o de Goiás.	1764	358	1	266	07		<i>Cópia antiga, 3 páginas.</i>
Limites-Correspondência. Extratos de ofícios sobre as Povoações nas Cachoeiras do Rio Madeira.	1765	358	1	266	01		<i>Cópia, 4 páginas.</i>
Limites-Correspondência. Nomenclatura e histórico de várias povoações nas margens dos rios Mamoré, Guaporé, etc.	1768	358	1	266	01		<i>Cópia, 9 páginas.</i>
Estatística. Receita e despesa da Capitania de Mato Grosso nos anos: 1769, 1770, 1771, 1772, 1773, 1774.	1769-1774	358	1	266	07		<i>Cópia, 2 páginas e 6 mapas estatísticos manuscritos.</i>
Limites-Correspondência. Ofício do Capitão-General Luís Pinto de Sousa ao Ministro Francisco Xavier de Mendonça Furtado, sobre possíveis comunicações desde São Paulo até Mato Grosso, pelos rios Iguatemi, Aragaripe e Paraguai, também indica o Fexo dos Morros como Lugar para um estabelecimento.	1770	358	1	266	01		<i>Cópia, 4 páginas.</i>
Estatística. Minas de ouro de Guarajús. Correspondência entre Luís Pinto de Sousa Coutinho e Francisco Xavier de Mendonça Furtado e outros.	1770-1785	358	1	266	07		<i>Original e cópia, 16 páginas.</i>
Limites-Correspondência. Ofício do Capitão-General Luís de Albuquerque de Melo Pereira e Caceres ao Ministro Martinho de Melo, pedindo licença para fazer um estabelecimento na margem oriental do Paraguai, com anotações de Ponte Rbeiro; Várias sobre fundação de povoações e Fortaleza em Fexo dos Morros; Estabelecimento de espanhóis nas cercanias; Fundação de Nova Coimbra, Fundação de Casalvasco; estabelecimentos nas margens do rio Barbados; Reflexões sobre capitania de Mato Grosso; Edificação do Forte do Príncipe da Beira; Fala ainda sobre índios, povoação de Albuquerque, Presídio de Miranda, Salinas, Lagoas, Forte de Borbon, Minas de ouro, etc.	1772-1800	358	1	266	01		<i>Cópia antiga, 23 páginas (Mau estado de conservação. Assinado D. P.R.</i>
Estatística. Receita e despesa da Capitania de Mato Grosso. Certidão mandada pelo Capitão-General Luís de Albuquerque de Melo Pereira e Caceres.	1773	358	1	266	07		<i>Original, 9 páginas (2 exemplares).</i>

Inventário do Arquivo Pessoal.  
Barão da Ponte Ribeiro

<b>Especificação:</b>	<b>Ano:</b>	<b>Estante:</b>	<b>Prateleira:</b>	<b>Lata:</b>	<b>Maço:</b>	<b>Pasta / Volume:</b>	<b>Observação:</b>
Limites-Correspondência. Declaração da passagem da Serra de Maracaju assinada por José Custódio de Sá e Faria e outros.	1774	358	1	266	01		2 cópias, uma antiga e outra moderna. 5 páginas.
Geografia. Observações determinadas na confluência dos rios Madeira e Mamoré.	1774	358	1	266	05		Cópia, 1 página.
Estatística. Informações sobre a Capitania dada ao Marquês de Pombal pelo Conde de Azambuja (D. Antônio Rolim de Moura).	1774	358	1	266	07		Original, 10 páginas.
Geografia. Correspondência entre o Capitão-General Luís de Albuquerque e o Ministro Martinho de Melo e Castro sobre observações astronômicas e barométricas.	1774-1787	358	1	266	05		Cópia, 28 páginas.
Estatística. Comércio pela fronteira com espanhóis. Correspondência do Governador da Capitania Miguel Pereira Pinto Teixeira e Luís de Albuquerque de Melo Pereira e Caceres.	1775	358	1	266	07		Original e cópia, 14 páginas.
Limites-Diversos. Roteiro de uma expedição em Mato Grosso dirigida a Luís de Albuquerque de Melo Pereira e Caceres assinado Marcelino Rodrigues Camponês.	1776	358	1	266	02		Impresso, incompleto 16 páginas.
Limites-Diversos. Relatório de José Custódio de Sá e Faria sobre a Praça dos Prazeres no Iguatemi, assinado Duarte da Ponte Ribeiro com anexos.	1776-1875	358	1	266	02		Cópia com 12 páginas e anexos.
Limite-Memórias. Ideia Geral da fronteira da Capitania de Mato Grosso, com as confiantes Possessões Espanholas imaginadas pelo governador e Capitão General Luís de Albuquerque de Melo Pereira e Caceres, e mandada sustentar pelo Governo quando se apresentasse a Partida Espanhola para junto com a Portuguesa proceder às demarcações estipuladas no tratado de 1777.	1780	358	1	265	13		Cópia, 15 páginas.
Geografia. Ofício a respeito de mapas da capitania com reflexões sobre a fronteira desde o rio Paraguai até o Paraná e entre o rio Madeira e o Javari de acordo com o tratado de 1777.	1781	358	1	266	05		Cópia, 7 páginas.
História. Papéis que estavam no Gabinete dos Ministros Marquês de Pomba, Martinho de Melo e Visconde de Anadia, que fala dos jesuitas.	1781	358	1	266	06		Cópia, 7 páginas.
Geografia. Latitudes e Longitudes observadas pelos astrônomos desde a cidade do Pará, Amazonas, Rio Negro, Rio Branco, rios Madeira, Mamoré, Guaporé, Machupo, Baurês, Paraguai, etc., e de todas as principais povoações, dos territórios que estes rios percorrem.	1781-1787	358	1	266	05		Cópia antiga, 11 páginas.
Limites-Correspondência. Ofício de Luís de Albuquerque de Melo Pereira e Caceres ao Astrônomo Antônio Pires da Silva Pontes.	1782	358	1	266	01		Cópia, 3 páginas
Limites-Correspondência. Ofício de Luís de Albuquerque de Melo Pereira e Caceres a João Pereira Caldas.	1782	358	1	266	01		Cópia, 4 páginas.
Geografia. Ofício sobre as observações astronômicas e físicas dos astrônomos Francisco José de Lacerda e Almeida e Antônio Pires da Silva Pontes.	1782	358	1	266	05		Cópia, 2 páginas.

Inventário do Arquivo Pessoal.  
Barão da Ponte Ribeiro

<b>Especificação:</b>	<b>Ano:</b>	<b>Estante:</b>	<b>Prateleira:</b>	<b>Lata:</b>	<b>Maço:</b>	<b>Pasta / Volume:</b>	<b>Observação:</b>
Geografia. Ofício enviando cópia do ofício de 02/06 sobre as dificuldades nas demarcações da fronteira entre os rios Javari e Madeira; e observações científicas feitas desde a foz do último rio até sua primeira cachoeira, pelos astrônomos, para localizar o pontode partida da linha divisória até o Javari.	1782	358	1	266	05		<i>Cópia, 7 páginas.</i>
Estatística. População da Capitania de Mato Grosso. Ofício do Capitão-General Luís de Albuquerque de Melo Pereira e Caceresao Ministro Martinho de Melo e Castro.	1782	358	1	266	07		<i>Cópia, 2 páginas.</i>
Limites-Correspondência. Casalvasco: Ofício de Luís de Albuquerque ao Ministro Martinho de Melo.	1783	358	1	266	01		<i>Cópia, 6 páginas.</i>
Limites-Correspondência. Casalvasco: Extrato de um ofício em que remete uma cópia de uma Cruz e inscrições de demarcadores espanhóis como sinal de fronteira na margem do rio Barbados.	1783	358	1	266	01		<i>Cópia, 1 página.</i>
Limites-Correspondência. Correspondência sobre a fronteira do Guaporé, Mamoré e Madeira: 4 ofícios sobre Comércio com espanhóis; roteiro para exame da Fronteira, do rio Barbados até o marco do Jaurú indo até o Paraguai; Relação de contrabandistas espanhóis vindos de Chiquitos.	1783-1785	358	1	266	01		<i>Original e cópia, 26 páginas.</i>
Limites-Correspondência. Ofício do Capitão-General Luís de Albuquerque de Melo Pereira e Caceres ao Ministro Martinho de Melo.	1785	358	1	266	01		<i>Original, 3 páginas.</i>
Limites-Correspondência. Ofício incluindo instrução dada ao Engenheiro Ricardo Franco, Astrônomos: Lacerda e Silva Pontes, juntando informação dada por um prático sobre terreno de Lagoas e Canais.	1786	358	1	266	01		<i>Cópia antiga, autenticada. 12 páginas</i>
Limites-Correspondência. Diário da diligência da Comissão chefiada pelo Engenheiro Ricardo Franco.	1786	358	1	266	01		<i>Cópia, 54 páginas.</i>
Limites-Correspondência. Casalvasco: Ofício participando a fundação da Povoação de Casalvasco.	1786	358	1	266	01		<i>Cópia, 3 páginas.</i>
Limites-Correspondência. Casalvasco: Ofício com o termo da fundação de Casalvasco.	1786	358	1	266	01		<i>Original, 4 páginas.</i>
Limites-Correspondência. Ofício do Capitão-General Luís de Albuquerque a Martinho de Melo dando informações desfavoráveis sobre o Astrônomo Antônio Pires da Silva Pontes.	1787	358	1	266	01		<i>Cópia, 3 páginas.</i>
Limites-Correspondência. Casalvasco: Ofício comentando sobre residência e avanços de espanhóis em Casalvasco.	1787	358	1	266	01		<i>Cópia, 3 páginas.</i>
Limite-Memórias. Observações que João de Albuquerque fez ao Governo quando foi nomeado Governador e Capitão General da Capitania de Mato Grosso, para serem atendidas antes de partir da Corte.	1789	358	1	265	13		<i>Cópia, 4 páginas</i>
Limite-Memórias. Notícias históricas da Capitania de Mato Grosso, dadas a Martinho de Melo e Castro, quando foi nomeado Capitão General João de Albuquerque para substituir o irmão.	1789	358	1	265	13		<i>Cópia, 9 páginas.</i>

Especificação:	Ano:	Estante:	Prateleira:	Lata:	Maço:	Pasta / Volume:	Observação:
Limite-Memórias. Informação que o capitão general de Mato Grosso Luis de Albuquerque de Melo Pereira e Caceres deu ao seu sucessor João de Albuquerque de Melo Pereira e Caceres, quando lhe entregou o governo da capitania, em 7 de maio de 1790, a fim de mandá-lo para as demarcações não se efetuarem pela linha designada no tratado preliminar de 1º de outubro de 1777.	1790	358	1	265	13		<i>Original, 21 páginas.</i>
Limites-Correspondência. Ofício do Engenheiro Joaquim José Ferreira ao Capitão-General de Mato Grosso sobre a posição de Albuquerque e Nova Coimbra.	1790	358	1	266	01		<i>Original, 4 páginas.</i>
Limites-Correspondência. Ofício de João de Albuquerque ao Ministro Martinho de Melo, sobre a exploração desde Albuquerque (Corumbá), até a missão Espanhola (Coração Santo).	1791	358	1	266	01		<i>Original, 8 páginas. Anexos e 1 mapa colorido.</i>
Limites-Correspondência. Extrato do ofício do Capitão-General João de Albuquerque de Melo Pereira e Caceres ao Sargento Mór Joaquim José Ferreira.	1792	358	1	266	01		<i>Cópia antiga, 2 páginas.</i>
Limites-Correspondência. Ofício de Joaquim José Ferreira ao Capitão-General João de Albuquerque de Melo Pereira e Caceres.	1792	358	1	266	01		<i>Cópia antiga, 8 páginas.</i>
Limites-Correspondência. Ofício de Furiel Prado ao Capital-General João de Albuquerque.	1792	358	1	266	01		<i>Cópia antiga, 6 páginas.</i>
Limite-Memórias. Nota sobre o Rio Paraguai atribuída ao major Joaquim José Ferreira quando comandava Albuquerque e Nova Coimbra; Observações presumidamente dirigidas ao dito major pelo governador; Ofício do governador ao governador do Paraguai sobre fundação dos fortes de Borbon e Coimbra.	1795	358	1	265	13		<i>Cópia antiga, 18 páginas.</i>
Limites-Correspondência. Ofício do Capitão General Caetano Pinto de Miranda Montenegro ao Ministro D. Rodrigo de Sousa Coutinho (Conde de Linhares) sobre a povoação de Albuquerque.	1797	358	1	266	01		<i>Cópia, 6 páginas, 1 memória, mapa e planta coloridos.</i>
Limites-Correspondência. Ofício do Engenheiro Ricardo Franco de Almeida Serra, fala sobre a povoação de Albuquerque com 1 mapa colorido do Presídio de Coimbra.	1797	358	1	266	01		<i>2 páginas, 1 mapa colorido</i>
Limites-Correspondência. Ofício do Engenheiro Ricardo Franco de Almeida Serra em que descreve o Presídio de Nova Coimbra.	1797	358	1	266	01		<i>4 páginas, 1 mapa colorido.</i>
Limite-Memórias. Informação sobre a Capitania de Mato Grosso dada pelo Astrônomo Antônio Pires da Silva Pontes pedida por D. Rodrigo de Sousa Coutinho (Conde de Linhares), ajunta a informação e o seu parecer sobre os meios de defesa por águas.	1798	358	1	265	13		<i>Original, 33 páginas.</i>
Limite-Memórias. Correspondência com o Capitão General da Capitania de Mato Grosso: Ofício a D. Rodrigo de Sousa Coutinho (Conde de Linhares) pelo Capitão Geral de Mato Grosso, Caetano Pinto de Miranda Montenegro.	1798	358	1	265	13		<i>Original, 1 página.</i>

Inventário do Arquivo Pessoal.  
Barão da Ponte Ribeiro

<b>Especificação:</b>	<b>Ano:</b>	<b>Estante:</b>	<b>Prateleira:</b>	<b>Lata:</b>	<b>Maço:</b>	<b>Pasta / Volume:</b>	<b>Observação:</b>
Limites-Correspondência. Ofício do Capitão-General Caetano Pinto de Miranda Montenegro ao Ministro D. Rodrigo de Sousa Coutinho sobre construção do Novo Presídio de Miranda e a planta deste.	1798	358	1	266	01		<i>Original, 4 páginas.</i>
Limite-Memórias. Memória militar sobre o sistema de defesa da Capitania de Mato Grosso, precedida de uma notícia geográfica, por Ricardo Franco de Almeida.	1800	358	1	265	13		<i>Cópia, 84 páginas.</i>
Governo. Exposição do estado da Capitania de Mato Grosso dirigida ao Príncipe-Regente, por via do Visconde de Anadia, por Luís Tomás de Campos Navarro, que ali serviu e ficou por espaço de dez anos.	1802	358	1	266	03		<i>Original, 23 páginas.</i>
Governo. Representação que Manuel Carlos de Abreu fez ao Governo antes de sair da corte para governar a Capitania de Mato Grosso.	1803	358	1	266	03		<i>Cópia, 3 páginas.</i>
História. Notícia da fundação de Cuiabá.	1803	358	1	266	06		<i>Cópia antiga, 3 páginas e 1 mapa da cidade colorido.</i>
Limite-Memórias. Memória geográfica e histórica, sobre a vasta fronteira da Província de Mato Grosso e suas fortificações, por Antônio José Rodrigues.	1829	358	1	265	13		<i>Original, 31 páginas.</i>
Comércio e Comunicações. Abertura da navegação do rio Otuquis e abertura de uma estrada da Missão de São João até o marco na margem do rio Paraguai, pelo Presidente de Mato Grosso, Antônio Pedro de Alencastro.	1834-1837	358	1	266	04		<i>Cópia, 40 páginas.</i>
Limites-Correspondência. Carta de José Feliciano Bueno ao Presidente da Província José Antônio Pimenta Bueno (Marquês de São Vicente).	1836	358	1	266	01		<i>Cópia, 3 páginas.</i>
Limites-Correspondência. Cartas recebidas e expedidas pelo Presidente da Província José Antônio Pimenta Bueno (Marquês de São Vicente), ao Ministro dos Negócios Estrangeiros, Francisco Gê Acayaba de Montezuma.	1837	358	1	266	01		<i>Cópia, 5 páginas.</i>
Comércio e Comunicações. Um documento sobre guarnições militares no local denominado Pão de Açúcar, no Rio Paraguai próximo ao Rio Apa.	1844-1847	358	1	266	04		<i>Cópia, 3 páginas.</i>
Comércio e Comunicações. Pró-memória nº 58 - Pró-memória sobre a habilitação do Porto de Corumbá para o Comércio Estrangeiro.	1853	358	1	266	04		<i>Original, 4 páginas e 1 mapa.</i>
Governo. Ofícios e extratos de ofícios sobre a defesa de Mato Grosso.	1856-1861	358	1	266	03		<i>Minuta e cópia 44 páginas.</i>
Comércio e Comunicações. Pró-memória nº 80 - Pró-memória mostrando que o rio S. Lourenço é o melhor ponto de entrada para o inimigo que quiser atacar Cuiabá, o que foi reconhecido pela Comissão de Demarcações em 1786 e aconselhou fazer um Fortim na alta <Serra das Pedras de Amolar> que está na boca do dito rio S. Lourenço, tem 1 esboço geográfico com indicações dos pontos aludidos.	1860	358	1	266	04		<i>Original, 2 páginas, 1 esboço geográfico.</i>
Estatística. Ofício de Augusto Leverger (Barão Melgaço) e outros.	1860	358	1	266	07		<i>Cópia, 3 páginas e 2 mapas manuscritos.</i>

<b>Especificação:</b>	<b>Ano:</b>	<b>Estante:</b>	<b>Prateleira:</b>	<b>Lata:</b>	<b>Maço:</b>	<b>Pasta / Volume:</b>	<b>Observação:</b>
Comércio e Comunicações. Pró-memória nº 96 - Pró-memória das notícias recém-chegadas do Rio da Prata que fazem urgente atender o que diz Duarte da Ponte Ribeiro na Pró-memória de 6 de junho de 1862 sobre a abertura de um caminho da Vila de Antonina a de Miranda; e lembrando outras providências de que este tem falado por julgá-las convenientes.	1862	358	1	266	04		Original, 6 páginas (2 exemplares).
Comércio e Comunicações. Memória nº 100 - Considerações sobre a urgência de abrir um caminho desde a Vila de Antonina até a de Miranda para as comunicações com a Província de Mato Grosso, feitas em duas Cartas, uma de Duarte da Ponte Ribeiro, outra do Barão de Antonina. Com dois esboços de Mapas, um geográfico compreendendo o território desde a Vila de Castro até a Colônia do Jataí, outro corográfico do terreno entre a Serra de São Jerônimo e a das Laranjinhas que mostra por onde o caminho é mais fácil.	1862	358	1	266	04		Original, 24 páginas e 2 mapas (2 exemplares).
Comércio e Comunicações. Abertura de um caminho para Mato Grosso desde a Vila de Antonina - Memorandum do Barão de Antonina.	1862	358	1	266	04		Cópia, 6 páginas.
Governo. Notícia de 1802 sobre Chinchona ou Quina enviada de Mato Grosso a Portugal em ofício assinado por Duarte da Ponte Ribeiro.	1868	358	1	266	03		Original, 10 páginas.
Limite-Memórias. Memória nº 154 - Golpe de vista sobre a importância política no estado atual das províncias de Mato Grosso e Alto Amazonas que exige urgentemente medidas de segurança.	1870	358	1	265	13		Original, minuta e cópia, 54 páginas (2 exemplares) e anexos.
Limites-Diversos. Apontamentos sobre a carta da fronteira do Império do Brasil com a República do Paraguai do Barão da Ponte Ribeiro, pelo B. De Melgaço (Augusto Leverger).	1872	358	1	266	02		Cópia, 4 páginas.
Limite-Memórias. Memória de José Antônio Pimenta Bueno sobre os limites da Província de Mato Grosso.	Sem data	358	1	265	13		Cópia, 43 páginas.
Limite-Memórias. Breve resumo histórico dos limites entre os domínios Portugueses e Espanhóis pelo que toca a Província de Mato Grosso, por José Antônio Pimenta Bueno.	Sem data	358	1	265	13		Cópia, 52 páginas. 1 mapa manuscrito e quadro estatístico.
Limites-Correspondência. Ofício de João de Albuquerque ao Ministro Martinho de Melo, sobre exploração do rio Paraguai até a Vila Real.	Sem data	358	1	266	01		Original, 14 páginas. Anexos e 1 mapa colorido.

## Minas Gerais

<b>Especificação:</b>	<b>Ano:</b>	<b>Estante:</b>	<b>Prateleira:</b>	<b>Lata:</b>	<b>Maço:</b>	<b>Pasta / Volume:</b>	<b>Observação:</b>
Advertência sobre as instruções dadas pelo Ministro de Estado Martinho de Melo e Castro ao Governador e Capitão-General da Capitania de Minas Gerais por Antônio de Noronha.	1775	358	1	266	08		Cópia, 1 página.

## Pará

<b>Especificação:</b>	<b>Ano:</b>	<b>Estante:</b>	<b>Prateleira:</b>	<b>Lata:</b>	<b>Maço:</b>	<b>Pasta / Volume:</b>	<b>Observação:</b>
Lista dos governadores e Capitães Gerais que governaram o Estado das Províncias do Pará, Maranhão, Piauí e Rio Negro.	1735-1823	358	1	267	01		<i>Sem assinatura. 1 página.</i>
Uma nota sobre pedidos de mapas e roteiros de viagem sobre as capitânicas do Pará e São José do Rio Negro. Assinado José da Costa Azevedo.	1766-1860	358	1	267	01		<i>Original e cópia, 7 páginas.</i>
Defesa da Capitania do Grão Pará. Ofício do Coronel Manoel da Gama Lobo d'Almada ao Capitão General João Pereira Caldas sobre defesa da capitania com os espanhóis.	1786	358	1	267	01		
Descrição do forte de Marabitanas e sistema de defesa do Alto Rio Negro enviado ao Capitão General João Pereira Caldas pelo Coronel Manuel da Gama Lobo, com o plano manuscrito do citado forte.	1786	358	1	267	01		<i>Cópia, 8 páginas.</i>
Memórias relativas a Marabitanas, mencionadas na última memória de nº 178 com data de 02/04/1877. Assinada por Duarte da Ponte Ribeiro com 24 páginas.	1786-1801	358	1	267	01		<i>Cópia também assinada por Duarte da Ponte Ribeiro com 1 planta manuscrita do forte de Marabitanas.</i>
Defesa da Capitania do Grão Pará.	1786-1802	358	1	267	01		<i>Documentos: Original e cópia, 24 páginas e um mapa manuscrito do forte de Marabitanas.</i>
Descrição Corográfica do Estado do Grão Pará feita na cidade de Santa Maria de Belém.	1788	358	1	267	01		<i>23 páginas.</i>
Descrição Corográfica do Estado do Grão Pará que por ordem alfabética, descreveu João Vasco, Manuel de Braun (Governador da Praça Macapá).	1789	358	1	267	01		<i>Cópia, 1 caderno com 106 páginas.</i>
Memórias pertencentes à livraria do Conde de Linhares e ofício descritivo da região, a D. José de Sousa Coutinho (Governador da Capitania do Grão Pará), por José Lopes Sousa.	1796	358	1	267	01		<i>Cópia, 14 páginas.</i>
Informação do Capitão General D. Francisco de Sousa Coutinho sobre o modo como se efetua o comércio do Pará com Mato Grosso, e plano de melhorar o trânsito pelas cachoeiras do Madeira.	1797	358	1	267	01		<i>Cópia, 39 páginas.</i>
Defesa da Capitania do Grão Pará. Ofício do mesmo Capitão pedindo reforços por suspeita de invasão de espanhóis.	1801	358	1	267	01		
Defesa da Capitania do Grão Pará. Ofício do Capitão General Francisco de Sousa Coutinho ao Visconde de Anádia sobre defesas que tomou contra ataques castelhanos.	1802	358	1	267	01		
Defesa da Capitania do Grão Pará. Providências dadas pelo Capitão General para se postarem forças na fronteira nas proximidades do Rio Negro.	1802	358	1	267	01		
Pró-memória sobre a informação do comandante das Armas da Província do Pará.	1823	358	1	267	01		<i>Cópia, 4 páginas.</i>
Relatório sobre o local do atual Arsenal de Marinha desta província e proposta acerva do projetado.	1842	358	1	267	01		<i>Cópia, 14 páginas.</i>
Correspondência com o governo do Pará sobre a questão da "Boulonnaise".	1843-1845	358	1	267	01		<i>Cópia, 16 páginas.</i>



<b>Especificação:</b>	<b>Ano:</b>	<b>Estante:</b>	<b>Prateleira:</b>	<b>Lata:</b>	<b>Maço:</b>	<b>Pasta / Volume:</b>	<b>Observação:</b>
Pró-memória nº 29. De alguns incidentes de política externa do Império do Brasil que tem relação com a província do Pará para informação do Senhor Herculano H. Ferreira Pena (Presidente da Província do Pará).	1846	358	1	267	01		<i>Cópia antiga, 16 páginas.</i>
Relatório sobre o estado das fortificações da província do Pará.	1847	358	1	267	01		<i>Cópia, 17 páginas.</i>
Pró-Memória nº 41 - Sobre a Fronteira designada à Província do Pará com os Estados vizinhos pelo Presidente Jerônimo Francisco Coelho. Com esboços de mapas geográficos. (Não constam os mapas).	1850	358	1	267	01		<i>Minutas, 13 páginas. Com esboços</i>
Memória nº 166-A - Exposição em resposta às observações feitas pelo Coronel Tibúrcio, inspetor das fortificações da fronteira da província do Amazonas e a pró-memória 131 sobre o forte de Cucui.	1869-1872	358	1	267	01		<i>Cópia, 18 páginas.</i>
Limites da Província do Pará.	<i>Sem data</i>	358	1	267	01		<i>Cópia, 2 páginas e uma nota a lápis.</i>
Informação sobre figuras de pedra existentes no Pará.	<i>Sem data</i>	358	1	267	01		<i>Cópia, 2 páginas.</i>

## Piauí

<b>Especificação:</b>	<b>Ano:</b>	<b>Estante:</b>	<b>Prateleira:</b>	<b>Lata:</b>	<b>Maço:</b>	<b>Pasta / Volume:</b>	<b>Observação:</b>
Relação de todos os bens de raiz que possuíam e administravam os padres da Companhia de Jesus no Piauí sequestrados pelo Ouvidor Luís José Duarte Freire.	1762	358	1	267	02		<i>Cópia antiga, 12 páginas.</i>

## Rio Grande do Sul

<b>Especificação:</b>	<b>Ano:</b>	<b>Estante:</b>	<b>Prateleira:</b>	<b>Lata:</b>	<b>Maço:</b>	<b>Pasta / Volume:</b>	<b>Observação:</b>
Diversos. Outros casos: Várias relações de apetrechos de guerra, viveres, objetos de uso, etc.	1751-1780	358	1	267	03		<i>Cópia antiga, 23 páginas.</i>
Diversos. Apontamentos.	1754-1872 e <i>sem data</i>	358	1	267	03		<i>Cópia, 10 páginas.</i>
Diversos. Outros casos: Artilharia, embarcação e outros efeitos pertencentes a Sua Majestade Católica que restam por entregar ao Rio Grande do Sul (Vila de São Pedro do Rio Grande).	1763	358	1	267	03		<i>Cópia antiga, 29 páginas.</i>
Diversos. Mapa estatístico de artilharia e munições apreendidas pelos portugueses no Rio Grande.	1776	358	1	267	03		<i>Cópia antiga, 1 página.</i>
Diversos. Outros casos: Medicamentos e utensílios entregues por Sua Majestade Católica no quartel do Rio Grande por ocasião de evacuação das tropas espanholas. Assinado Dom Vicente Ximenes.	1776-1880	358	1	267	03		<i>Cópia antiga, 12 páginas.</i>

Inventário do Arquivo Pessoal.  
Barão da Ponte Ribeiro

<b>Especificação:</b>	<b>Ano:</b>	<b>Estante:</b>	<b>Prateleira:</b>	<b>Lata:</b>	<b>Maço:</b>	<b>Pasta / Volume:</b>	<b>Observação:</b>
Diversos. Outros casos: Relação de artigos diversos tais como: de vestuários, viveres e vários objetos de utilidades deixados na ocasião da evacuação das tropas de Sua Majestade Católica. Assinado Dom Vicente Ximenes (Vila de São Pedro do Rio Grande).	1776-1880	358	1	267	03		<i>Cópia antiga, 33 páginas.</i>
Diversos. Outros casos: Ofício de José Barbosa da Silva ao almoxarife da fazenda Real da Vila de São Pedro do Rio Grande.	1785	358	1	267	03		<i>Original, 1 página.</i>
Diversos. Descrição Corográfica, política, e Militar da Capitania do Rio Grande de São Pedro do Sul, por Domingos José Marques Fernandes, Sargento-Mor.	1804	358	1	267	03		<i>Cópia, 3 páginas (Lisboa). Consta apenas o índice.</i>
Diversos. Ofício ao Barão de Caxias, sobre auxílios ao Dr. Pimenta Bueno em trânsito para o Paraguai.	1844	358	1	267	03		<i>Cópia, 2 páginas.</i>
Diversos. Relação dos documentos que ilustraram as seções do Conselho de Estado que trataram da questão de Limites da Província do Rio Grande do Sul com os Estados limítrofes, por Francisco de Paula Vieira de Azevedo.	1847	358	1	267	03		<i>Original, 2 páginas.</i>
Diversos. Memória nº 148 sobre: 1º) Via de comunicação para a província de Minas Gerais; 2º) Via de comunicação para Assunção do Paraguai; 3º) outra via para a província do Rio Grande.	1858-1862	358	1	267	03		<i>Minuta, 6 páginas.</i>
Diversos. Apontamentos sobre os meios de defesa da província do Rio Grande.	Sem data	358	1	267	03		<i>Cópia, 8 páginas.</i>

## Rio de Janeiro

<b>Especificação:</b>	<b>Ano:</b>	<b>Estante:</b>	<b>Prateleira:</b>	<b>Lata:</b>	<b>Maço:</b>	<b>Pasta / Volume:</b>	<b>Observação:</b>
Carta autógrafa de Gomes Freire de Andrada a José Sebastião de Carvalho. (B)	1754	358	1	267	04		<i>Original, 2 páginas.</i>
Ajuste feito pelo Conde Bobadela com João Mac-Namara, comandante da nau inglesa "Lord Clive", e com Guilherme Roberto, comandante da nau "Ambuscade" para estes terem parte nas tomadas aos Espanhóis. (A)	1762	358	1	267	04		<i>Cópia, 4 páginas (2 exemplares)</i>
Algumas notas sobre a planta e defesa da Cidade do Rio de Janeiro.	1769-1794	358	1	267	04		<i>Cópia, 4 páginas (2 exemplares)</i>
Consta uma notícia sobre a ilha de Santa Cruz.	Sem data	358	1	267	04		<i>Cópia, 2 páginas.</i>

## Santa Catarina

Especificação:	Ano:	Estante:	Prateleira:	Lata:	Maço:	Pasta / Volume:	Observação:
Tomada da ilha de Santa Catarina pelos Espanhóis em 1776, e da Colônia do Sacramento em 1777, por Manuel Fernandes y Ortelan.	1812	358	1	267	05		Cópia, 16 páginas. (1) Vide: Lata 284/5/7 - mapa sobre o caminho desde Santa Catarina até o Viamão.
Presumida usurpação da ilha de Santa Catarina pela Inglaterra.	Sem data	358	1	267	05		Cópia, 24 páginas.
Dois documentos com 3 páginas. Lista de mapas vindos de Portugal para o arquivo militar desta corte.	Sem data	358	1	267	05		3 páginas.
Dois documentos com 3 páginas. Latitudes de Longitudes de diversas cidades para o sul do Brasil.	Sem data	358	1	267	05		3 páginas.

## São Paulo

Especificação:	Ano:	Estante:	Prateleira:	Lata:	Maço:	Pasta / Volume:	Observação:
Demarcação da Capitania de São Paulo com a de Minas, com 5 anexos.	1714-1772	358	1	267	06		Original e mapas, 11 páginas. Não Consta o mapa. (*)
Informação sobre São Paulo.	1714-1809	358	1	267	06		Cópia, 4 páginas.
Ofícios do Governador Capitão-General Dom Luís Antônio de Sousa a Martinho de Melo e Castro, com anexos.	1750-1773	358	1	267	06		Original, 54 páginas.
Correspondência sobre: Dom Luís Antônio de Sousa, Conde de Oeiras, José Custódio de Sá e Faria, Martinho de Melo e Castro, Gomes Freire de Andrada, Teotônio José Juzarte, Martim Lopes Lobo Saldanha, Agustín Fernando de Penedo, José Gomes Gouvêa, Tomás Pinto da Silva e demais pessoas principais da Cidade de São Paulo.	1754-1775	358	1	267	06		Cópia, 5 páginas.
Documentos incompletos sobre Rios: Tietê, Paraná, Iguatemi por José Custódio de Sá e Faria; comentário de Gomes Freire de Andrada; Citações: Visconde de Anadia, Visconde de Balcemão, Conde de Oeiras etc.	1754-1774	358	1	267	06		Cópia, 9 páginas.
Apontamento para um elenco histórico.	1760-1774	358	1	267	06		Cópia, 6 páginas.
Elenco histórico (incompleto) sobre exploração do Rio Tibagi e do Registro.	1764-1765	358	1	267	06		Cópia, 7 páginas.
Figurinos coloridos dos Uniformes (III) enviados ao Conde de Oeiras por Luís Antônio de Sousa.	1765	358	1	267	06		Original, 3 páginas. (III) Figuraram na exposição do 4º Centenário de São Paulo.
Ofício de Luís Antônio de Sousa, Capitão General da Capitania de São Paulo ao Conde de Oeiras, sobre ordem de não permitir que os paulistas fizessem descobrimento para o lado do Tibagi e Apucarana.	1765	358	1	267	06		Cópia, 6 páginas. Não consta o mapa. (*)
Ofício de D. Luís Antônio de Sousa ao Conde de Oeiras, datado da Vila de Santos.	1765	358	1	267	06		Cópia, 4 páginas. Não consta o mapa. (*)
Índice de correspondência sobre a Planta dos descobrimentos que fizeram as expedições dos Capitães Estevão Ribeiro Baião e Francisco Nunes Pereira para o Tibagi.	1769	358	1	267	06		1 página, não consta a Planta nem os docs. (*)

Inventário do Arquivo Pessoal.  
Barão da Ponte Ribeiro

<b>Especificação:</b>	<b>Ano:</b>	<b>Estante:</b>	<b>Prateleira:</b>	<b>Lata:</b>	<b>Maço:</b>	<b>Pasta / Volume:</b>	<b>Observação:</b>
Notas sobre a Planta dos descobrimentos que fez a expedição de Bruno da Costa, Capitão Estevão Ribeiro Baião, Francisco Nunes Pereira no rio Tibagi, etc.	1767	358	1	267	06		<i>Cópia, 1 página.</i>
Descoberta dos Campos de Guarapuava e Correspondência entre Dom Luís Antônio de Sousa e Martinho de Melo e José de Almeida Leme.	1771-1772	358	1	267	06		<i>Cópia, 4 páginas. Não consta o mapa. (*)</i>
Defesa da Capitania de São Paulo.	1775-1778	358	1	267	06		<i>Cópia antiga, 25 páginas.</i>
Defesa da Capitania de São Paulo: Ofício do Brigadeiro José Custódio de Sá e Faria ao Capitão General Martim Lopes Lobo de Saldanha.	1776	358	1	267	06		<i>Cópia antiga, 6 páginas.</i>
Defesa da Capitania de São Paulo: Ofício do Vice-Rei Marquês de Lavradio ao capitão General Martim Lopes Lobo de Saldanha (governador de São Paulo) no ato da apresentação de suas instruções para governar a capitania.	1775	358	1	267	06		<i>Cópia antiga, 16 páginas.</i>
Defesa da Capitania de São Paulo: Ofício a Jerônimo da Costa Tavares sobre capitulação da praça dos Prazeres.	1778	358	1	267	06		<i>Cópia antiga, 1 página.</i>
Papéis e lembranças relativas a São Paulo para serem consultados quando se fizer o elenco histórico.	1754-1774	358	1	267	06		<i>Cópia, 12 páginas.</i>
Ofício e Mapa geral estatístico dos habitantes da Capital de São Paulo.	1772	358	1	267	06		<i>Original, 4 páginas.</i>
Resumo do Relatório da Comissão mandada pelo Capitão General de São Paulo ao Salto das Sete Quedas verificar a existência do Rio Igurei.	1783	358	1	267	06		<i>Cópia, 10 páginas.</i>
Planos sobre rios e matas reservadas aos cortes reais, relação de meios de aumentar as matas.	1808	358	1	267	06		<i>Cópia, 8 páginas.</i>
Memória que mostra a origem da Vila de Santos e seu estado presente, pelo capitão Mór Francisco Xavier da Costa Aguiar.	1809	358	1	267	06		<i>Cópia, 8 páginas.</i>
Pró-memória nº 118 - Recapitulando o que já foi escrito desde 1858 sobre o rio Tietê referente a exploração feita depois de 1774.	1868	358	1	267	06		<i>Original, 4 páginas.</i>
Itinerário do Correio da linha do norte na província de São Paulo.	1867	358	1	267	06		<i>Impresso. 1 página.</i>
Planos dos Rios Tietê e Paraná até o salto grande das 7 quedas. Plano de Iguatemi desde a sua foz até o Passo Cavalheiro; planos dos rios e relatórios da costa desde Santos Até Paranaguá.	<i>Sem data</i>	358	1	267	06		<i>Original, 1 página.</i>
Defesa da Capitania de São Paulo: Artilharia que tinha a praça e o calibre das peças.	<i>Sem data</i>	358	1	267	06		<i>Cópia antiga, 2 páginas.</i>
Vista da Fortaleza em Santo Amaro da Barra Grande no Porto de Santos.		358	1	267	06		<i>Original, 2 páginas. (*)Não foi encontrada. (II) Vide: ainda Paraguai.</i>
Pró-memória nº 99 - Só traz o índice da mesma com esboço do mapa (V. 101).		358	1	267	06		
Pró-memória nº 101 - Sobre itinerário do conselheiro Pimenta Bueno, de Cuiabá a São Paulo.		358	1	267	06		<i>Original, 2 páginas (2 exemplares). Não consta o mapa. (*)</i>

## Coletânea de documentos sobre limites com países americanos

### Documentos de caráter geral (Países Americanos)

<b>Especificação:</b>	<b>Ano:</b>	<b>Estante:</b>	<b>Prateleira:</b>	<b>Lata:</b>	<b>Maço:</b>	<b>Pasta / Volume:</b>	<b>Observação:</b>
Países Limítrofes com o Brasil. Limites-Diversos. Notícia dos títulos do Estado do Brasil e dos limites Austrais e Setentrionais.	1452-1765	358	1	269	02		<i>Cópia, 16 páginas.</i>
Países Limítrofes com o Brasil-História. Opúsculo sobre os novos Estados Americanos que antes fórum colônias espanholas e portuguesas.	1543-1841	358	1	269	04		<i>Cópia, 19 páginas.</i>
Países Limítrofes com o Brasil. Limites-Diversos. Cópia dos artigos 7 e 10 dos Tratados de Madri e de Santo Idelfonso.	1750-1777	358	1	269	02		<i>Cópia, 2 páginas.</i>
Países Limítrofes com o Brasil. Limites-Diversos. Cópia das inscrições dos marcos nas margens do Amazonas junto à foz do Javari e Japurá.	1781	358	1	269	02		<i>Cópia antiga, 6 páginas.</i>
Países Limítrofes com o Brasil. Limites-Diversos. Rio Solimões desde Tabatinga até Ega - Relação dos documentos que tratam desde assunto.	1781-1783	358	1	269	02		<i>Cópia, 2 páginas.</i>
Países Limítrofes com o Brasil. Política Externa - Diversos. Apontamentos sobre várias épocas do Prata.	1819-1862	358	1	269	04		<i>Originais e cópia, 144 páginas.</i>
Países Limítrofes com o Brasil. Limites-Correspondência Oficial: Missão Ponte Ribeiro no Pacífico.	1830-1841	358	1	268	03		<i>Original. Minutas e cópia, 187 páginas.</i>
Países Limítrofes com o Brasil. Política Externa - Diversos. Memória nº 1 - Sobre as repúblicas no Pacífico. Assinado por Duarte da Ponte Ribeiro.	1832	358	1	269	02		<i>Original, 58 páginas.</i>
Países Limítrofes com o Brasil. Limites-Memórias. Memória nº 4 - Exposição do estado em que se achavam as questões de limites entre Espanha e Portugal relativas às fronteiras do Brasil com as províncias do: Paraguai, Bolívia e Peru, depois da 2ª guerra de 1801 que anulou o Tratado de Santo Idelfonso de 1-10-1777.	1836	358	1	267	06		<i>Minuta, 2 páginas.</i>
Países Limítrofes com o Brasil. Limites-Memórias. Memória sobre limites na Província de Mato Grosso por José Antônio Pimenta Bueno, Presidente daquela Província.	1836	358	1	268	02		<i>Original e cópia, 65 páginas.</i>
Países Limítrofes com o Brasil. Política Externa - Diversos. Memória nº 3 - Golpe de vista sobre as repúblicas da América Central, Antilhas e Estados Unidos. Assinado por Duarte da Ponte Ribeiro.	1836	358	1	269	02		<i>Original, 7 páginas.</i>
Países Limítrofes com o Brasil. Política Externa - Diversos. Pró-Memória sem nº - Observações sobre Estados Americanos. Assinado por Duarte da Ponte Ribeiro.	1836	358	1	269	04		<i>Original, 4 páginas.</i>
Países Limítrofes com o Brasil. Limites-Memórias. Memória sobre os limites do Brasil ao Sul e a Oeste. Assinado por José Saturnino da Costa Pereira.	1837	358	1	268	02		<i>Original, 21 páginas. (2 exemplares)</i>
Países Limítrofes com o Brasil. Política Externa - Diversos. Memória nº 6 - América Central História e Política.	1841	358	1	269	02		<i>Original e cópia, 25 páginas (2 exemplares).</i>
<b>Especificação:</b>	<b>Ano:</b>	<b>Estante:</b>	<b>Prateleira:</b>	<b>Lata:</b>	<b>Maço:</b>	<b>Pasta / Volume:</b>	<b>Observação:</b>
Países Limítrofes com o Brasil. Política Externa - Diversos. Memória nº 8 - Informação de Duarte da Ponte Ribeiro para o seu sucessor Manuel de Cerqueira Lima sobre as Legações Imperiais no Peru e Bolívia, acompanha o inventário daquela Legação.	1841	358	1	269	02		<i>Original. Minuta e cópia, 66 páginas (3 exemplares).</i>

Inventário do Arquivo Pessoal.  
Barão da Ponte Ribeiro

Países Limítrofes com o Brasil. Política Externa - Diversos. Memória n° 9 - Reflexões sobre as vantagens da reunião do preconizado congresso de plenipotenciários dos Estados Americanos.	1841	358	1	269	02	Original e cópia, 38 páginas (4 exemplares).
Países Limítrofes com o Brasil. Política Externa - Diversos. Ofício sobre uma memória relativa ao Peru e Bolívia. Assinado por Duarte da Ponte Ribeiro.	1842	358	1	269	04	Minuta, 4 páginas.
Países Limítrofes com o Brasil. Limites-Memórias. Memória n° 12 - Sobre o mesmo assunto da anterior, 3 exemplares, sendo um original; um apêndice à memória; um ofício. Assinado por Duarte da Ponte Ribeiro.	1842/ 1844- 1847	358	1	268	01	Original e cópia, 112 páginas.
Países Limítrofes com o Brasil. Limites-Memórias. Rascunho sobre as memórias 155-155A - À respeito de fronteira do império e política do estado em relação às fortificações.	1842- 1870	358	1	268	02	Minutas, 16 páginas.
Países Limítrofes com o Brasil. Limites-Memórias. Memória n° 19: Apontamento sobre o mesmo assunto, de Duarte da Ponte Ribeiro para ficarem anexos a sua memória de 1842.	1844	358	1	268	01	Original, 21 páginas.
Países Limítrofes com o Brasil. Limites-Memórias. Memória n° 19: Adiantamento à memória de Duarte da Ponte Ribeiro de 1842, com observações feitas pelo Tenente General Francisco José de Sousa Soartes de Andrea. 1ª e 2ª partes (3 exemplares).	1844	358	1	268	01	Cópia, 25 páginas.
Países Limítrofes com o Brasil. Limites-Diversos. Extrato dos "Apontamentos sobre o estado atual da fronteira do Brasil" por Duarte da Ponte Ribeiro apresentado ao Governo Imperial.	1844	358	1	269	02	Cópia, 2 páginas.
Países Limítrofes com o Brasil. Política Externa - Diversos. Memória n° 5 - Sobre as repúblicas do Pacífico. Assinado por Duarte da Ponte Ribeiro.	1844	358	1	269	02	Original e cópia, 16 páginas (4 exemplares).
Países Limítrofes com o Brasil. Política Externa - Diversos. Memória n° 14 - Resenha do Estado das Relações do Brasil com os Estados vizinhos, e da Política que convirá observar com eles. Assinado Duarte da Ponte Ribeiro.	1844	358	1	269	03	Minuta, 22 páginas.
Países Limítrofes com o Brasil. Política Externa - Diversos. Memória n° 17 - Apontamento histórico da marcha seguida de 1825 a 1844 pelos governos americanos para reunir um congresso de plenipotenciários.	1844	358	1	269	03	Original e cópia, 20 páginas.
Países Limítrofes com o Brasil. Política Externa - Diversos. Apontamentos sobre alguns negócios que correm pela 3ª Secção, para servirem ao próximo futuro Relatório deste Ministério (Ofício das Legações na Argentina, Uruguai, Chile, Bolívia, Peru e Venezuela).	1844	358	1	269	04	Cópia, 4 páginas.

Especificação:	Ano:	Estante:	Prateleira:	Lata:	Maço:	Pasta / Volume:	Observação:
Países Limítrofes com o Brasil. Limites-Memórias. Memória n° 19: Apontamentos sobre o estado atual da fronteira do Brasil. Assinada pelo Tenente General Francisco José de Sousa Soares de Andrea sobre a memória de Duarte de Ponte Ribeiro em 1844. (13/03/1847).	1844-1847	358	1	268	01a		Original, 194 páginas.
Países Limítrofes com o Brasil. Política Externa - Diversos. Questões de limites entre o Equador e Nova Granada que dão a conhecer a divisa pelo Napo até o Amazonas.	1844-1858	358	1	269	04		Original, 15 páginas.
Países Limítrofes com o Brasil. Política Externa - Diversos. Memória n° 21 - Anotação sobre a fronteira geral do império em adiamento aos apontamentos de 1844. Assinado por Duarte da Ponte Ribeiro.	1845	358	1	269	03		Original e cópia, 17 páginas (2 exemplares).
Países Limítrofes com o Brasil. Política Externa - Diversos. Memória n° 33 - Resenha da população, força armada, receita e despesa dos Estados que cercam o Império do Brasil. Assinado por Duarte da Ponte Ribeiro.	1847	358	1	269	03		Minuta, 11 páginas.
Países Limítrofes com o Brasil. Limites-Memórias. Pró-Memória n° 41 - De Duarte da Ponte Ribeiro, sobre a fronteira do Pará com os Estados vizinhos, designada pelo Presidente da província Jerônimo Francisco Coelho.	1849	358	1	268	01a		Minutas, 8 páginas.
Países Limítrofes com o Brasil. Limites-Memórias. Resumo de Memória apresentado ao Instituto Histórico sobre limites, por Ernesto Ferreira França Filho.	1849	358	1	268	02		Minutas, 10 páginas.
Países Limítrofes com o Brasil. Limites-Correspondência Oficial: Correspondência expedida para a Secretaria - Assinado por Paulino José Soares de Sousa.	1851	358	1	268	03		Cópia, 86 páginas.
Países Limítrofes com o Brasil. Limites-Correspondência Oficial: Carta de Andrés Belo dando a inteligência do <i>Uti Possidetis</i> como foi adotado pelas Repúblicas Hispano-americanas.	1851	358	1	269	01		3 páginas.
Países Limítrofes com o Brasil - Comércio e Comunicações. Memória n° 44 - Sobre observações feitas a S. Excia. o Sr. Paulino nos pontos essenciais da missão no Pacífico, navegação fluvial e comércio na mútua fronteira. Assinado por Duarte da Ponte Ribeiro.	1851	358	1	269	04		Original, 4 páginas.
Países Limítrofes com o Brasil. Limites-Correspondência Oficial: Missão Ponte Ribeiro no Pacífico. Correspondência com J. M. Nascentes de Azambuja.	1851-1852	358	1	268	03		Original. Minutas e cópia, 37 páginas.
Países Limítrofes com o Brasil. Limites-Correspondência Oficial: Missão Ponte Ribeiro no Pacífico. Correspondência com Augusto Leverger.	1851-1852	358	1	268	03		Cópia, 2 páginas.
Países Limítrofes com o Brasil. Limites-Correspondência Oficial: Missão Ponte Ribeiro no Pacífico. Correspondência expedida para a Secretaria. - Assinado por Paulino José Soares de Sousa.	1851-1852	358	1	268	03		Original. Minutas e cópia, 158 páginas.
Países Limítrofes com o Brasil. Limites-Correspondência Oficial: Missão Ponte Ribeiro no Pacífico. Correspondência recebida (Peru).	1851-1852	358	1	269	01		Original e Cópia, 7 páginas.



<b>Especificação:</b>	<b>Ano:</b>	<b>Estante:</b>	<b>Prateleira:</b>	<b>Lata:</b>	<b>Maço:</b>	<b>Pasta / Volume:</b>	<b>Observação:</b>
Países Limítrofes com o Brasil. Limites-Correspondência Oficial: Missão Ponte Ribeiro no Pacífico. Notas ao governo chileno.	1851-1852	358	1	269	01		<i>Minutas e cópias, 5 páginas.</i>
Países Limítrofes com o Brasil. Limites-Correspondência Oficial: Missão Ponte Ribeiro no Pacífico. Ofício para o Tesouro.	1851-1852	358	1	269	01		<i>Minutas e cópias, 18 páginas.</i>
Países Limítrofes com o Brasil. Limites-Correspondência Oficial: Missão Ponte Países Limítrofes com o Brasil. Limites-Correspondência Oficial: Ribeiro no Pacífico. Índice de correspondência.	1851-1852	358	1	269	01		<i>37 páginas.</i>
Países Limítrofes com o Brasil. Política Externa - Diversos. Diversos documentos sobre as missões do Chile, Peru e Bolívia.	1851-1852	358	1	269	04		<i>Minuta e cópia, 27 páginas</i>
Países Limítrofes com o Brasil. Limites-Correspondência Oficial: Missão Ponte Ribeiro no Pacífico. Correspondência recebida (Bolívia)	1852	358	1	269	01		<i>Original, cópia e impressos, 42 páginas. (2 exemplares do "Império do Brasil")</i>
Países Limítrofes com o Brasil. Limites-Memórias. Pró-Memória nº 49 - de Duarte da Ponte Ribeiro. Sobre as antigas e modernas questões de limites entre o Brasil e o Paraguai. Não constam os esboços de mapas geográficos mencionados na mesma. Sem assinatura.	1853	358	1	268	01a		<i>Minutas, 4 páginas.</i>
Países Limítrofes com o Brasil. Limites-Memórias. Pró-Memória nº 49 - de Duarte da Ponte Ribeiro. Elenco histórico da Província de Otoquis, controvérsia entre o Paraguai e a Bolívia sobre o Grão Chaco. Protesto havido em Buenos Aires no ano de 1852 na ocasião do reconhecimento da Independência do Paraguai. Assinado Duarte da Ponte Ribeiro.	1853	358	1	268	01a		<i>Minutas, 5 páginas.</i>
Países Limítrofes com o Brasil. Limites-Memórias. Pró-Memória nº 51 - Sobre o abandono das fronteiras do Império, desaparecendo assim os únicos comprovantes de nossas posses. Assinado Duarte da Ponte Ribeiro.	1853	358	1	268	01a		<i>Minuta, 2 páginas.</i>
Países Limítrofes com o Brasil. Limites-Correspondência Oficial: Lista de objetos e livros entregues a S.M. O Imperador do Brasil e a Paulino José Soares de Sousa e outros.	1853	358	1	269	01		<i>62 páginas.</i>
Países Limítrofes com o Brasil. Limites-Diversos. Pró-Memória sobre a abertura do porto de Albuquerque. Assinado por Duarte da Ponte Ribeiro.	1853	358	1	269	02		<i>Minutas, 2 páginas.</i>
Países Limítrofes com o Brasil. Política Externa - Diversos. Memória enviada ao Instituto Histórico de França sobre a décima questão do programa dos trabalhos em 1ª classe. Assinado D. F. Sarmiento.	1853	358	1	269	04		<i>Impresso, 55 páginas.</i>
Países Limítrofes com o Brasil. Política Externa - Diversos. Memória nº 64 - Considerações sobre a importância das missões diplomáticas do Império do Brasil nas repúblicas do pacífico. Assinado Duarte da Ponte Ribeiro.	1855	358	1	269	04		<i>Original e Minuta, 35 páginas (2 exemplares).</i>
Países Limítrofes com o Brasil. Limites-Memórias. Memória nº 103 - Ofício acompanhando uma exposição minuciosa dos mapas, planos escritos de que se serviu Duarte da Ponte Ribeiro para organização do mapa de uma parte da fronteira setentrional do Brasil, litografado sobre a sua direção (3 exemplares).	1863	358	1	268	01a		<i>Original, cópia e impressos. 29 páginas.</i>

Especificação:	Ano:	Estante:	Prateleira:	Lata:	Maço:	Pasta / Volume:	Observação:
Países Limítrofes com o Brasil. Limites-Memórias. Memória nº 104 - de Duarte da Ponte Ribeiro, em que chama a atenção sobre o mapa citado (2 exemplares, sendo 1 original).	1863	358	1	268	01a		<i>Minuta, 6 páginas.</i>
Países Limítrofes com o Brasil. Limites-Memórias. Pró-Memória nº 123 - 2 exemplares originais - Sobre o estado das fronteiras do norte do Império e providência lembradas pelo Conselheiro Leal e outros (23/09). Assinado Duarte da Ponte Ribeiro e um parecer sugerido pelo Ministro Paranhos.	1868	358	1	268	01a		<i>Original e cópia, 21 páginas.</i>
Países Limítrofes com o Brasil. Limites-Memórias. Pró-Memória nº 124 - Sobre a política dos governos da Venezuela e Nova Granada com o Brasil, nas questões de limites e outras, aludidas pelo Senhor Conselheiro Leal. Assinado Duarte da Ponte Ribeiro.	1868	358	1	268	02		<i>Original, 26 páginas.</i>
Países Limítrofes com o Brasil. Limites-Diversos. Anotação do Ministro Paranhos na Pró-Memória nº 123 de Ponte Ribeiro.	1868	358	1	269	02		<i>Cópia, 2 páginas.</i>
Países Limítrofes com o Brasil. Limites-Diversos. Apontamentos e trechos da Pró-Memória que entregou Duarte da Ponte Ribeiro ao Conselheiro Paranhos.	1868	358	1	269	02		<i>Cópia, 25 páginas.</i>
Países Limítrofes com o Brasil. Política Externa - Diversos. Apontamentos a Pró-Memória sobre a política da Venezuela e Nova Granada.	1868	358	1	269	04		<i>Impresso, 25 páginas.</i>
Países Limítrofes com o Brasil. Política Externa - Diversos. Ofício. Reservado indicando o caminho que deve ser seguido pelo Sr. Rebouças para vir do Chile ao Rio. Assinado Duarte da Ponte Ribeiro.	1868	358	1	269	04		<i>Minuta, 4 páginas.</i>
Países Limítrofes com o Brasil. Limites-Memórias. Memória nº 133 - Descrição da fronteira do Brasil da foz do Oiapoque até o Chui, em conformidade com o <i>Utī Possidetis</i> e com os Tratados concluídos com a Venezuela, Peru, Bolívia e Uruguai. Assinado Duarte da Ponte Ribeiro	1869	358	1	268	02		<i>(3 exemplares - 1 original)</i>
Países Limítrofes com o Brasil. Limites-Diversos. Descrição de toda a fronteira do império do Oiapoque ao Chui. Assinado por Duarte da Ponte Ribeiro.	1869	358	1	269	02		<i>Minuta, 12 páginas.</i>
Países Limítrofes com o Brasil. Limites-Memórias. Pró-Memória nº 143 - Das questões entre a Bolívia e a Argentina sobre a posse do litoral do Rio Paraguai no Grão Chaco que podem arrastar complicações com o Brasil. Assinado Duarte da Ponte Ribeiro.	1870	358	1	268	02		<i>Original. Minutas e cópia, 36 páginas. (4 exemplares - 1 original).</i>
Países Limítrofes com o Brasil. Limites-Memórias. Memória nº 162 - Sobre a política dominante nos Estados limítrofes com o Brasil para obrigá-los a demarcar as fronteiras segundo os Tratados de 1750 e 1777, indicando os meios a opor àquela política; documentos dirigidos ao Barão do Bom Retiro e ao Conselheiro Manuel Francisco Correia. Assinado Duarte da Ponte Ribeiro.	1871	358	1	268	02		<i>Original e minuta, 126 páginas.</i>
Países Limítrofes com o Brasil. Limites-Correspondência Oficial: Ofício de Duarte da Ponte Ribeiro a Manuel Francisco Correia.	1871	358	1	269	01		<i>5 páginas.</i>

Inventário do Arquivo Pessoal.  
Barão da Ponte Ribeiro

<b>Especificação:</b>	<b>Ano:</b>	<b>Estante:</b>	<b>Prateleira:</b>	<b>Lata:</b>	<b>Maço:</b>	<b>Pasta / Volume:</b>	<b>Observação:</b>
Países Limítrofes com o Brasil. Limites-Memórias. Memória nº 167-B - Reflexões sobre os limites entre o Paraguai, a Argentina e a Bolívia, segundo o Tratado de Aliança de 01/05/1865 (2 exemplares, um com a missão Guido de 1856). Assinado por Duarte da Ponte Ribeiro.	1872	358	1	268	02		Original. Minutas, 97 páginas.
Países Limítrofes com o Brasil. Limites-Memórias. Descrição das fronteiras do Brasil por Francisco Antônio Pimenta Bueno e dirigida ao Ministro da Guerra Joaquim Delphim Ribeiro da Luz.	1887	358	1	268	02		
Países Limítrofes com o Brasil. Limites-Memórias. Parecer do Barão de Humboldt sobre negociações do Tratado de limites celebrado pelo Brasil, Venezuela e Nova Granada.	Sem data	358	1	268	02		Cópia, 11 páginas.
Países Limítrofes com o Brasil. Limites-Diversos. Documentos que deverão estar reunidos para se dar cumprimento às ordens recebidas com relação aos países: Nova Granada, Guianas, Peru, Bolívia.	Sem data	358	1	269	02		Cópia, 2 páginas.
Países Limítrofes com o Brasil. Limites-Diversos. Instruções aos Comissários de Demarcações sobre os termos que deverão usar no tratado.	Sem data	358	1	269	02		Cópia, 2 páginas.
Países Limítrofes com o Brasil. Limites-Diversos. Rascunho sobre a aplicação do <i>Uti Possidetis</i> com os estados vizinhos do Brasil.	Sem data	358	1	269	02		Cópia, 1 página.
Países Limítrofes com o Brasil. Limites-Diversos. Descrição de toda a fronteira do Brasil.	Sem data	358	1	269	02		Documento incompleto. Cópia, 4 páginas.
Países Limítrofes com o Brasil. Limites-Diversos. Observação sobre a atitude que tomarão os países americanos em relação ao Brasil.	Sem data	358	1	269	02		Minuta, 4 páginas.
Países Limítrofes com o Brasil. Limites-Diversos. Apontamentos para as Comissões demarcadoras sobre a exploração das fronteiras.	Sem data	358	1	269	02		Cópia, 18 páginas.
Países Limítrofes com o Brasil. Limites-Diversos. Comissões Científicas que tem sido nomeadas pelo Governo Imperial para o exame dos limites com Uruguai, Guianas, Peru, Bolívia e Paraguai.	Sem data	358	1	269	02		Cópia, 15 páginas.
Países Limítrofes com o Brasil. Limites-Diversos. Observações incompletas sobre um mapa da fronteira Brasil-Peru.	Sem data	358	1	269	02		Cópia e impressos, 4 páginas.
Países Limítrofes com o Brasil. Limites-Diversos. Relação de esboços de mapas sobre a fronteira do Brasil do norte ao sul.	Sem data	358	1	269	02		Cópia, 5 páginas.
Países Limítrofes com o Brasil. Limites-Diversos. Documentos sobre limites do Brasil de norte a sul e documentos sobre latitude e longitude em diversos pontos do país assim como medidas de correntes marítimas ou fluviais.	Sem data	358	1	269	02		Cópia, 144 páginas.
Países Limítrofes com o Brasil. Política Externa - Diversos. Borrões relativos aos Tratados do Peru e da Bolívia.	Sem data	358	1	269	04		Cópia, 42 páginas.
Países Limítrofes com o Brasil. Política Externa - Diversos. Tratado entre o Peru e a Bolívia.	Sem data	358	1	269	04		Minuta, 4 páginas (Incompleto).

<b>Especificação:</b>	<b>Ano:</b>	<b>Estante:</b>	<b>Prateleira:</b>	<b>Lata:</b>	<b>Maço:</b>	<b>Pasta / Volume:</b>	<b>Observação:</b>
Países Limítrofes com o Brasil. Política Externa - Diversos. Tratado de comércio, navegação e limites entre o Peru, Bolívia e o Equador.	<i>Sem data</i>	358	1	269	04		<i>Cópia, 3 páginas.</i>
Países Limítrofes com o Brasil. Política Externa - Diversos. Memória n° 92.	<i>Sem data</i>	358	1	269	03		<i>Vide: México 279/1/2</i>

## Região da Bacia do Prata

<b>Especificação:</b>	<b>Ano:</b>	<b>Estante:</b>	<b>Prateleira:</b>	<b>Lata:</b>	<b>Maço:</b>	<b>Pasta / Volume:</b>	<b>Observação:</b>
Cisplatina-Correspondência. Correspondência (Cartas ao Marquês de Aracati de Duarte da Ponte Ribeiro; Carta de José Antônio Lopes; Carta de Manuel José de S. Lopes; de João Antônio Lavalleja ao Coronel Manuel Lavalleja; de Bernardo da Silveira Pinto e de Manuel Marques de Sousa; de Manuel José Garcia).	1816-1829	358	1	269	04		<i>Original e cópia, 54 páginas.</i>
Guerra contra Rosas - Jornais. "El Centinela" de Buenos Aires.	1822	358	2	271	01		<i>Impresso, 16 páginas.</i>
Cisplatina-Correspondência. Estados Unidos - Presas feitas no Rio da Prata (I)	1826-1832	358	1	269	04		<i>Cópia, 34 páginas. (I) Vide Catálogo ed. 33 - Comissões Mistas.</i>
Guerra contra Rosas-Memórias. Pró-Memória sem n°. - Sobre acontecimentos no Rio da Prata: proibição aos navios de subir o Uruguai com bandeira brasileira; ocupação da ilha de Martim Garcia pelos argentinos; questões relativas a presas.	1829	358	1	270	01a		<i>Cópia, 2 páginas.</i>
Guerra contra Rosas - Correspondência. Cópias de correspondência sobre diversos assuntos no Prata.	1829-1844	358	1	270	02a		<i>Original e cópia, 434 páginas.</i>
Guerra contra Rosas - Jornais. Boletins do Governo argentino.	1829-1846	358	2	271	01		<i>Impresso, 17 páginas.</i>
Guerra contra Rosas - Correspondência. Bloqueio.	1829-1848	358	1	270	02		<i>Original e cópia, 29 páginas.</i>
Guerra contra Rosas - Jornais. "El Investigador" de Montevidéu.	1833	358	2	271	01		<i>Impresso, 10 páginas.</i>
Guerra contra Rosas - Correspondência. Diversos.	1833-1850	358	1	270	02a		<i>Original e cópia, 52 páginas.</i>
Guerra contra Rosas - Correspondência. Reclamações Argentinas.	1836-1848	358	1	270	02		<i>Original e cópia, 26 páginas.</i>
Guerra contra Rosas - Correspondência. Questões relativas ao Estado Oriental.	1836-1852	358	1	270	02		<i>Original e cópia, 70 páginas.</i>
Guerra contra Rosas - Correspondência. Questões entre Rosas e as potências intervencionistas. Assinado por Duarte da Ponte Ribeiro.	1836-48	358	1	270	02		<i>Original e cópia, 18 páginas.</i>
Guerra contra Rosas - Correspondência. Tratado definitivo de paz entre Brasil e Argentina. Assinado por Duarte da Ponte Ribeiro.	1837-1849	358	1	270	02		<i>Original e cópia, 11 páginas.</i>
Guerra contra Rosas - Diversos. Documentos relacionados com: Manuel Oribe, Tomás Guido e Juan Manuel Rosas.	1837-1851- Sem data	358	2	271	02		<i>Original e cópia, 78 páginas.</i>
Guerra contra Rosas-Memórias. Memória sem n°. - Apresentada ao Governo Imperial por Magariños. E.E e M.P. da República do Uruguai, etc. Propõe medidas tendentes a pacificar o Rio da Prata e sugere a reunião de um congresso de Plenipotenciários dos Estados Sul-Americanos.	1841	358	1	270	01a		<i>Cópia, 7 páginas.</i>

Inventário do Arquivo Pessoal.  
Barão da Ponte Ribeiro

<b>Especificação:</b>	<b>Ano:</b>	<b>Estante:</b>	<b>Prateleira:</b>	<b>Lata:</b>	<b>Maço:</b>	<b>Pasta / Volume:</b>	<b>Observação:</b>
Guerra contra Rosas - Correspondência. Correspondência expedida a Duarte da Ponte Ribeiro pela Secretaria.	1842	358	1	270	02		<i>Original e cópia, 40 páginas.</i>
Guerra contra Rosas-Memórias. Pró-Memória sem nº - Contendo notas, diários e impressões de Duarte da Ponte Ribeiro sobre acontecimentos no Prata, especialmente referentes a Rosa.	1842-1843	358	1	270	01a		<i>Cópia, 77 páginas.</i>
Guerra contra Rosas - Diversos. Casos com Ingleses, franceses e americanos, etc.	1842-1853- <i>Sem data</i>	358	2	271	02		<i>Original e cópia, 44 páginas.</i>
Guerra contra Rosas-Memórias. O Bloqueio de Montevideu pelo General Rosas.	1843	358	1	270	01a		<i>Cópia, 12 páginas.</i>
Guerra contra Rosas - Diversos. Documentos sobre: notícias de publicações.	1843-1846- <i>Sem data</i>	358	2	271	02		<i>Original, cópia e impressos, 34 páginas.</i>
Guerra contra Rosas - Diversos. Casos com estrangeiros (sul-americanos).	1843-1848- <i>Sem data</i>	358	2	271	02		<i>Original e cópia, 11 páginas.</i>
Guerra contra Rosas - Correspondência. Documentos sobre: Guerra de Rosas e Oribe contra Rivera.	1843-1855	358	1	270	02		<i>Original e cópia, 86 páginas.</i>
Guerra contra Rosas-Memórias. Memória nº 15 (Secreta) sobre as relações políticas do Brasil com os Estados do Rio da Prata. Assinado por Duarte da Ponte Ribeiro.	1844	358	1	270	01		<i>Original, 240 páginas (2 exemplares).</i>
Guerra contra Rosas-Memórias. Memória nº 16 - Observações sobre as exigências do Governo de Buenos Aires relativas ao desconhecimento do Bloqueio declarado a Montevideu. Assinado por Duarte da Ponte Ribeiro. Anexos (I) e (II).	1844	358	1	270	01		<i>Original, 16 páginas (2 exemplares).</i>
Anexo (I): Ofício de Ponte Ribeiro, de Buenos Aires, enviando à Secretaria cópia da correspondência trocada com o governo argentino sobre o Bloqueio de Montevideu;	1844	358	1	270	01		<i>Ofício e anexo, 20 páginas.</i>
Anexo (II): Parecer do Queen's Advocate General sobre a legitimidade do Bloqueio.	1844	358	1	270	01		<i>12 páginas.</i>
Guerra contra Rosas-Memórias. Memória nº 18 - Anotações ao parecer sobre a política a seguir no Rio da Prata. Assinado Duarte da Ponte Ribeiro.	1844	358	1	270	01		<i>Original, 16 páginas.</i>
Guerra contra Rosas-Memórias. Memória nº 20 - Reflexões sobre a neutralidade seguida pelo Governo Imperial na luta das duas Repúblicas do Rio da Prata. Assinado por Duarte da Ponte Ribeiro.	1844	358	1	270	01		<i>Original, 8 páginas.</i>
Guerra contra Rosas-Memórias. Observações de Ponte Ribeiro à memória apresentada pelo enviado uruguaio Magariños ao Ministro dos Negócios Estrangeiros Ernesto Ferreira França, e na qual se pedia o auxílio do Brasil a Frutuoso Rivera. Assinado por Duarte da Ponte Ribeiro.	1844	358	1	270	01a		<i>Minuta, 8 páginas.</i>
Guerra contra Rosas-Memórias. Relatório acerca da questão com o Governador Rosas sobre a retirada da Nota, de 22 de setembro de 1843.	1844	358	1	270	01a		<i>Cópia, 4 páginas.</i>
Guerra contra Rosas-Memórias. Projeto de Instruções de Paulino José Soares de Sousa a José Joaquim Machado de Oliveira, Ministro do Brasil no Peru e Bolívia.	1844	358	1	270	01a		<i>Cópia, 13 páginas.</i>
Guerra contra Rosas - Correspondência. Retirada do representante brasileiro em Buenos Aires.	1844	358	1	270	02		<i>Cópia, 7 páginas.</i>

<b>Especificação:</b>	<b>Ano:</b>	<b>Estante:</b>	<b>Prateleira:</b>	<b>Lata:</b>	<b>Maço:</b>	<b>Pasta / Volume:</b>	<b>Observação:</b>
Guerra contra Rosas-Memórias. Apontamentos para serem presentes quando se ditarem as Instruções para a Legação e Comandante das forças navais em Montevideu. Assinado por Duarte da Ponte Ribeiro.	1845	358	1	270	01a		<i>Minutas, 11 páginas.</i>
Guerra contra Rosas-Memórias. Memória sem nº. - Sobre política com Oribe, Rosas, etc. Dirigida a Rodrigo de Sousa da Silva Pontes. Assinado A. P. Limpo de Abreu.	1845	358	1	270	01a		<i>Cópia, 8 páginas.</i>
Guerra contra Rosas - Jornais. "El defensor de la independencia americana" de Miguelete.	1845	358	2	271	01		<i>Impresso, 4 páginas.</i>
Guerra contra Rosas - Jornais. "Diário de la Tarde" de Buenos Aires.	1845	358	2	271	01		<i>Impresso, 4 páginas.</i>
Guerra contra Rosas-Memórias. Nota do Governo Imperial à Legação dos Estados Unidos da América, em resposta a várias reclamações de presas feitas pelos cruzadores brasileiros durante o bloqueio do Rio da Prata na guerra com Buenos Aires. Assinado pelo Barão de Cairu.	1846	358	1	270	01a		<i>Impresso, 7 páginas.</i>
Guerra contra Rosas-Memórias. Memória nº 32 - Observações sobre a possibilidade da entrada do General Oribe em Montevideu e neste caso de colocar a nossa Legação em um de nossos navios de guerra com proibição de receber neste imigrados. Assinado Duarte da Ponte Ribeiro.	1847	358	1	270	01		<i>Original, 3 páginas</i>
Guerra contra Rosas-Memórias. Memória nº 35 - Reflexões sobre a condição de brasileiros no Estado Oriental do Uruguai, atentados contra a vida e propriedade deles, medidas tomadas durante a guerra civil. Sem assinatura.	1847	358	1	270	01a		<i>Cópia, 1 página.</i>
Guerra contra Rosas - Jornais. "El Progreso" de Santiago.	1847	358	2	271	01		<i>Impresso, 7 páginas.</i>
Guerra contra Rosas - Jornais. "El Mercurio" de Valparaiso.	1847	358	2	271	01		<i>Impresso, 2 páginas.</i>
Uruguai - Correspondência. Referente à viagem do Encarregado de Negócios do Brasil ao Paraguai para tratar de assuntos com o Presidente López que retirava as tropas dos Territórios das Missões do Paraná. Consta ainda uma carta de recomendação para João Batista Rodrigues.	1847/1850	358	2	271	04		<i>Original e cópia, 11 páginas.</i>
Guerra contra Rosas-Memórias. Memória nº 38 - Resenha e análise das Reclamações do Governo dos Estados Unidos (01/08/1848). Adiantamento e elenco histórico da marcha e terminação que tiveram estas reclamações. Assinado por Duarte da Ponte Ribeiro.	1847-1850	358	1	270	01a		<i>Minutas, 88 páginas.</i>
Guerra contra Rosas - Jornais. "La Gaceta Mercantil" de Buenos Aires.	1847-1850	358	2	271	01		<i>Impresso, 70 páginas.</i>
Guerra contra Rosas - Jornais. "Comércio del Plata" de Montevideu.	1847-1850	358	2	271	01		<i>Impresso, 8 páginas.</i>
Guerra contra Rosas - Diversos. Impressos.	1847-1852- <i>Sem data</i>	358	2	271	02		<i>Impressos.</i>
Guerra contra Rosas - Correspondência. Carta do Senador B. P. de Vasconcelos a P. J. Soares de Sousa, inclui carta de Urquiza a D.D. Manzores e cópia de correspondência entre este último e B. M. Ribeiro).	1849	358	1	270	02		<i>Original e cópia, 8 páginas.</i>
Guerra contra Rosas-Memórias. Pró-Memória sem nº. - Sobre o reconhecimento do Paraguai pela Argentina (Incompleta). Assinado por Duarte da Ponte Ribeiro	1853	358	1	270	01a		<i>Cópia, 4 páginas.</i>

Inventário do Arquivo Pessoal.  
Barão da Ponte Ribeiro

<b>Especificação:</b>	<b>Ano:</b>	<b>Estante:</b>	<b>Prateleira:</b>	<b>Lata:</b>	<b>Maço:</b>	<b>Pasta / Volume:</b>	<b>Observação:</b>
Guerra contra Rosas - Jornais. "British Packet" de Gualeguaychu.	1853	358	2	271	01		<i>Impresso, 4 páginas.</i>
Guerra contra Rosas - Jornais. "Eco del Litoral" de Gualeguaychu.	1853	358	2	271	01		<i>Impresso, 1 página.</i>
Guerra contra Rosas-Memórias. Descrição dos indivíduos que figuram na atual administração da República Oriental do Uruguai.	1854	358	1	270	01a		<i>Cópia, 7 páginas.</i>
Uruguai - Memória. Memória nº 59 - Sobre o apoio dado ao Coronel Flores revoltado contra o Presidente Giró, e sobre o plano político que estava encarregado o novo representante do Brasil na República Oriental.	1854	358	2	271	03		<i>Cópia, 21 páginas (3 exemplares).</i>
Uruguai - Correspondência. Uruguai-Jornais - "Comércio del Plata".	1854-1856	358	2	271	04		<i>Impressos (8 exemplares).</i>
Uruguai - Memória. Memória nº 62 - Sobre rivalidade dos Correntinos e os Paraguaio, por não terem estes evacuado o território que ocupavam a leste do Rio Paraná quando Urquiza reconheceu a Independência da República dando-lhe toda a margem Ocidental do Rio Paraguai desde a confluência com o Paraná; com este reconhecimento Lopez formou estabelecimentos no Grão-Chaco, que as províncias setentrionais da Confederação reclamam considerando nulo o reconhecimento por não aprovação pelo Congresso Argentino. Assinado por Duarte da Ponte Ribeiro.	1855	358	2	271	03		<i>Original, 3 páginas.</i>
Uruguai - Correspondência. Documentos relacionados com a intervenção anglo-francesa nos negócios do Rio da Prata; a independência do Paraguai: Venancio Flores; a candidatura de D. Andres Lamas à Presidência da República; e a indenização de prejuízos de guerra em relação a roubo de dinheiro.	1855-1875	358	2	271	04		<i>Original e cópia, 11 páginas.</i>
Guerra contra Rosas-Memórias. Pró-Memória sem nº - Sobre a fixação de limites do Paraguai com a Argentina e o Brasil; observações sobre política em geral nos Estados do Prata - Ponte Ribeiro.	1856	358	1	270	01a		<i>Minutas, 30 páginas.</i>
Uruguai - Memória. Pró-Memória nº 71 - Sobre a política que o governo Argentino se propõe seguir no Reconhecimento da Independência da República do Paraguai em o novo Tratado a que vai proceder-se por não ter o Congresso aprovado o feito em 1852 e alguns incidentes políticos que tem relação com o Brasil e o Estado Oriental. Assinado por Duarte da Ponte Ribeiro.	1856	358	2	271	03		<i>Original, 11 páginas.</i>
Uruguai - Memória. Memória nº 93 - Reflexões sobre o apressuramento do Governo Imperial em mandar Agentes Diplomáticos a Buenos Aires, durante a crise atual em que a imprensa propala que o Brasil quer influir nas questões de política da Confederação que ali se agitam. Assinado por Duarte da Ponte Ribeiro.	1862	358	2	271	03		<i>Original, 2 páginas.</i>
Uruguai - Navegação - Memória. Memória nº 117 - Resenha dos tratados e discussões sobre navegação fluvial do Brasil com os Estados vizinhos e direitos dos ribeirinhos, de 1826 até 1867. Assinado por Duarte da Ponte Ribeiro.	1868	358	2	271	04		<i>2 Originais de 63 páginas cada um e 1 cópia de 45 páginas (3 exemplares).</i>

<b>Especificação:</b>	<b>Ano:</b>	<b>Estante:</b>	<b>Prateleira:</b>	<b>Lata:</b>	<b>Maço:</b>	<b>Pasta / Volume:</b>	<b>Observação:</b>
Guerra contra Rosas-Memórias. Pró-Memória sem nº. Diário de Duarte da Ponte Ribeiro durante a sua estada em Montevidéu, em trânsito para o Rio de Janeiro.	<i>Sem data</i>	358	1	270	01a		<i>Cópia, 11 páginas.</i>
Guerra contra Rosas-Memórias. Pró-Memória sem nº. - Sobre as relações do Império com Rosas; trata da retirada do representante brasileiro em Buenos Aires.	<i>Sem data</i>	358	1	270	01a		<i>Cópia, 4 páginas (Documento incompleto).</i>
Guerra contra Rosas-Memórias. Memória sem nº. - (Confidencial) em que se pretende a intervenção do Brasil para livrar o Uruguai da influência de Rosas.	<i>Sem data</i>	358	1	270	01a		<i>Cópia, 26 páginas.</i>
Guerra contra Rosas-Memórias. Despacho de Limpo de Abreu ao Encarregado de Negócios em Montevidéu, R. Da Silva Pontes.	<i>Sem data</i>	358	1	270	01a		<i>Cópia, 7 páginas.</i>
Guerra contra Rosas-Memórias. Índice e resumo de correspondência relativa às questões do Prata.	<i>Sem data</i>	358	1	270	01a		<i>Cópia, 18 páginas.</i>
Guerra contra Rosas - Diversos. Documentos de: Ernesto Ferreira França, José Antônio Pimenta Bueno, Duarte da Ponte Ribeiro, Paulino José Soares de Sousa, João Lins Cansansão de Sinimbu.	<i>Sem data</i>	358	2	271	02		<i>Original e cópia, 61 páginas.</i>
Uruguai - Navegação - Memória. Diversos: Documentos relacionados com: Rosas, Oribe, General Urquiza, Guido; prisioneiros espanhóis na guerra de 1762; General Malcher Pacheco y Obes; a ameaça entre o Presidente dos Estados Unidos e o México contra a Independência do Texas; intervenção Européia nos negócios do Rio da Prata, (Documentos assinados por Antônio Paulino Limpo de Abreu); desfecho da questão da Confederação Argentina e sobre o estado das nossas relações em Montevidéu; organização da estação naval da província de Mato Grosso; rebelião no Rio Grande do Sul.	<i>Sem data</i>	358	2	271	04		<i>Original, 77 páginas.</i>

## Argentina

<b>Especificação:</b>	<b>Ano:</b>	<b>Estante:</b>	<b>Prateleira:</b>	<b>Lata:</b>	<b>Maço:</b>	<b>Pasta / Volume:</b>	<b>Observação:</b>
Diversos. Apontamentos sobre o ofício nº 2, de 03/01/1764 de Gomes Freire de Andrada ao Ministro Sebastião José de Carvalho, incluindo cópias da comunicação dos Comissários das Demarcações, que declarando que ninguém conhecia rios com os nomes de Igurey e Corrientes. Referência ao ofício do Vice-Rei de Buenos Aires Marquês de Valdelirios pedindo para se avistar com ele, Gomes Freire.	1764	358	2	272	05		<i>Cópia, 2 páginas.</i>
Limites - Correspondência Oficial. Uma carta do Marquês de Barbacena ao Conselheiro Francisco Carneiro de Campos declinando o convite para membro da comissão do Tratado definitivo de Paz com a Argentina.	1832	358	2	272	02		<i>Original, 1 página.</i>
Política externa - Correspondência. Recebidos de Buenos Aires: Correspondência Recebida por Duarte da Ponte Ribeiro para Buenos Aires.	1842	358	2	272	03		<i>Original, 70 páginas.</i>



Inventário do Arquivo Pessoal.  
Barão da Ponte Ribeiro

<b>Especificação:</b>	<b>Ano:</b>	<b>Estante:</b>	<b>Prateleira:</b>	<b>Lata:</b>	<b>Maço:</b>	<b>Pasta / Volume:</b>	<b>Observação:</b>
Política externa - Correspondência. Recebidos de Buenos Aires: Pró-Memória de 6 de julho de 1842 modo pelo qual o Ministro Araújo queria despedir o enviado brasileiro Moutinho.	1842	358	2	272	03		<i>Original e cópia, 17 páginas.</i>
Diversos. Informações prestadas pelo contexto, dos trabalhos do Coronel Cabrer, que estão na Secretaria de Estado dos Negócios, e tratam da Demarcação de Limites do Brasil com as Províncias Espanholas. Assinado por Duarte da Ponte Ribeiro.	1842	358	2	272	05		<i>Cópia, 7 páginas.</i>
Diversos. Rascunho sobre o conteúdo da obra de Cabrer.	1842	358	2	272	05		<i>Cópia, 2 páginas.</i>
Política externa - Correspondência. Expedidos para Buenos Aires: 2as. Vias dos despachos expedidos pela Secretaria de Estado a Ponte Ribeiro em Buenos Aires - Reservados.	1842-1843	358	2	272	03		<i>Original e cópia, 119 páginas.</i>
Política externa - Correspondência. Expedidos para Buenos Aires: 2as. Vias dos despachos expedidos pela Secretaria de Estado a Duarte da Ponte Ribeiro - 4ª Secção.	1842-1843	358	2	272	03		<i>Original e cópia, 24 páginas.</i>
Política externa - Correspondência. Notas do Governo Argentino: Minutas da correspondência com o Governo de Buenos Aires desde 23/06/1843 até 28/06/1843.	1842-1843	358	2	272	03		<i>Minuta, 35 páginas.</i>
Política externa - Correspondência. Expedidos para Buenos Aires: 2as. Vias dos despachos expedidos pela Secretaria de Estado a Duarte da Ponte Ribeiro - 3ª Secção.	1843	358	2	272	03		<i>Original, cópia e impresso, 116 páginas.</i>
Limites - Memórias. Memória nº 26 - Apontamentos sobre o Rio da Prata e seus afluentes Paraná e Uruguai. Assinado por Duarte da Ponte Ribeiro.	1846	358	2	272	01		<i>Original, 11 páginas.</i>
Limites - Correspondência Oficial. Uma carta enviando mapas sobre os territórios entre os rios Paraná e Uruguai, para o Visconde de Olinda. Assinado por Duarte da Ponte Ribeiro.	1849	358	2	272	02		<i>Original, 2 páginas (não constam os mapas).</i>
Diversos. Rascunho, notas, dados topográficos sobre o Paraná. Viagem de Lopes, pelo Ivoneima ou Mumiu até Miranda, mandados de São Paulo pelo Barão de Antonina.	1849	358	2	272	05		<i>Cópia, 24 páginas (Acompanha esboço de mapas).</i>
Limites - Memórias. Pró-Memória nº 56 - Da Fronteira que o Brasil tem de demarcar com a confederação Argentina, compreendida entre os Rios Iguaçu e Uruguai. Assinado por Duarte da Ponte Ribeiro.	1853	358	2	272	01		<i>Original, 4 páginas.</i>
Limites - Memórias. Memória nº 67 - Extrato do Diário da Demarcação de Limites pelo Rio Uruguai desde o porto da Missão de S. Xavier até a foz do Peperiguaçu e deste rio até as suas nascentes, pela Comissão Mista Luso-Castelhana em 1759.	1855	358	2	272	01		<i>Cópia, 15 páginas.</i>
Limites - Memórias. Memória nº 68 - Sobre as pretensões que tem os Argentinos de passar aquém dos Rios Peperiguaçu demarcado como Fronteira pela Comissão Mista Luso-Castelhana em 1759, pretensões que fazem necessário um Fortim. É acompanhado de Esboços Geográficos para mostrar os portos aludidos. Assinado Duarte da Ponte Ribeiro.	1855	358	2	272	01		<i>Original e cópia, 24 páginas. (Não constam os esboços geográficos).</i>

Inventário do Arquivo Pessoal.  
Barão da Ponte Ribeiro

<b>Especificação:</b>	<b>Ano:</b>	<b>Estante:</b>	<b>Prateleira:</b>	<b>Lata:</b>	<b>Maço:</b>	<b>Pasta / Volume:</b>	<b>Observação:</b>
Limites - Memórias. Memória nº 70 - Memória descritiva das explorações dos rios Peperiguaçu e Santo Antônio, feitos em 1759 e 1789 pelas Comissões Mistas da Demarcação de Limites, com observações e Mapas Geográficos.	1855	358	2	272	01		<i>Original e cópia autenticada, 65 páginas.</i>
Limites - Memórias. Pró-Memória nº 75 - Sobre a Comissão dada pelo Governo Argentino ao seu Ministro Derqui para ir a Corrientes entender-se com o Governador da Província para se estabelecerem Colonias Militares no Rio Peperiguaçu.	1857	358	2	272	01		<i>Original, 6 páginas (2 exemplares).</i>
Limites - Memórias. Memória sobre limites por Dom Juan M. De La Sota. Publicação completa do Jornal "El Nacional" de Montevidéu de nº 1220, 1223, 1226 e 1228.	1857	358	2	272	01		<i>Impressos (4 exemplares).</i>
Limites - Correspondência Oficial. Informações solicitadas pelo Sr. Limpo de Abreu ao Sr. Paranhos sobre o Diário das Demarcações dos Rios Peperiguaçu e Santo Antônio e livro das Cópias dos Extrato feito pelo Sr. Leverger.	1859	358	2	272	02		<i>Minuta, 2 páginas.</i>
Limites - Correspondência Oficial. Um Ofício de M. F. Corrêa sobre a pretensão do Governo de Corrientes de estabelecer colônias na margem direita do Rio Uruguai e Peperiguaçu para leste.	1859	358	2	272	02		<i>Cópia, 1 página.</i>
Limites - Memórias. Memória nº 79 - Reflexões sobre um mapa mandado pelo Tenente Narde para mostrar a posição da sua casa na vizinhança do rio Uruguai em frente do Peperiguaçu a fim de dirimir erro nas Descrições da Comissão de Limites de 1750 e 1777. Assinado Duarte da Ponte Ribeiro.	1860	358	2	272	01		<i>Original, 9 páginas (2 exemplares).</i>
Limites - Memórias. Memória nº 90 - Extrato do Diário dos Demarcadores de 1788 que subiram o rio Paraná da foz do Iguazu para o salto de Guaira ou Sete Quedas, onde não puderam chegar, o que foi feito posteriormente pelo Captião Tenente Garção. Assinado por Duarte da Ponte Ribeiro.	1862	358	2	272	01		<i>Cópia autenticada, 9 páginas.</i>
Limites - Correspondência Oficial. Cumprimentos ao Conselheiro Paranhos pelo seu discurso feito na Câmara dos Deputados sobre a política do Governo Imperial no Rio da Prata. Assinado por Duarte da Ponte Ribeiro.	1862	358	2	272	02		<i>Minuta, 3 páginas.</i>
Comércio e Comunicações. Estrada para Corrientes. Carta de André Augusto de Padua Fleury ao Senhor Jesuíno Marcondes de Oliveira e Sá com vários anexos sobre: informações da estrada que acaba de ser explorada por Manuel Marcondes de Sá, no percurso de Campo Erê até o Cavarú-Caiá nas proximidades do Corrientes. Assinado por Manuel Marcondes de Sá.	1864	358	2	272	04		<i>Original e cópia, 37 páginas.</i>
Diversos. Documentos organizados para um trabalho sobre a fronteira do Paraná com a Argentina. Assinado por Duarte da Ponte Ribeiro.	1868 /Sem data	358	2	272	05		<i>Minuta, 30 páginas.</i>
Limites - Correspondência Oficial. Uma informação sobre o Rio Uruguai, desde o Quaraim para cima. Assinado por Duarte da Ponte Ribeiro.	1869	358	2	272	02		<i>Minuta, 4 páginas.</i>

Inventário do Arquivo Pessoal.  
Barão da Ponte Ribeiro

<b>Especificação:</b>	<b>Ano:</b>	<b>Estante:</b>	<b>Prateleira:</b>	<b>Lata:</b>	<b>Maço:</b>	<b>Pasta / Volume:</b>	<b>Observação:</b>
Diversos. Rascunho sobre a fronteira Brasil-Argentina para um entendimento entre o Governo Imperial e o da Confederação Argentina.	1869	358	2	272	05		<i>Original, 2 páginas.</i>
Limites - Memórias. Memória n° 146 - Observações relativas à Fronteira do Império do Brasil com a Confederação Argentina e um estranho documento podendo ser um quadro estatístico ou um código intitulado "Partido Moron". Assinado por Duarte da Ponte Ribeiro.	1870	358	2	272	01		<i>Original e cópia, 21 páginas.</i>
Diversos. Extrato da Memória n° 165 - do Sr. Duarte da Ponte Ribeiro, intitulada: Projeto de Instruções para os Presidentes das Províncias confinantes com outros Estados.	1871	358	2	272	05		<i>Cópia, 3 páginas.</i>
Limites - Memórias. Memória n° 167 - Sobre o ofício do Presidente da Província do Rio Grande do Sul com data de 30/12/1871, e Carta do Vigário de São Borja, datada de 20 de novembro anterior, que tratam de Argentinos cortando madeiras, preparando erva mate e, estabelecendo colônias. Esboço de Mapa dos rios Uruguai, Peperiguaçu, Santo Antônio, Iguazu e Paraná. Assinado por Manuel Francisco Correia.	1872	358	2	272	01		<i>Original, 27 páginas e um sem data (2 exemplares).</i>
Limites - Correspondência Oficial. Uma informação sobre a Ilha de Atajo. Assinado por Duarte da Ponte Ribeiro.	1872	358	2	272	02		<i>Minuta, 3 páginas.</i>
Limites - Memórias. Memória n° 174 - Apontamentos relativos à negociação do Tratado de Limites do Império do Brasil com a Confederação Argentina, com Instruções para o Plenipotenciário indicado para as negociações. Assinado por Duarte da Ponte Ribeiro.	1876	358	2	272	01		<i>Cópia autenticada, 61 páginas.</i>
Limites - Correspondência Oficial. Uma carta do Barão da Ponte Ribeiro ao Barão de Cabo Frio Sobre as fronteiras aquém dos Rios Peperiguaçu e Santo Antônio.	1877	358	2	272	02		<i>Minuta, 2 páginas.</i>
Limites - Correspondência Oficial. Uma carta de Jesuíno Marcondes de Oliveira e Sá ao Sr. Conselheiro Pedro Luís Pereira de Sousa, sobre oferecimento ao Governo Imperial de inventário que comprova que o Campo Erê, próximo às nascentes dos rios Peperiguaçu e Santo Antônio, está na posse do Brasil.	1881	358	2	272	02		<i>Original, 2 páginas.</i>
Limites - Correspondência Oficial. Uma carta de M. Alves de Araújo ao Senhor Conselheiro S. Brandão enviando um passaporte argentino que demonstra a atenção daquela fronteira por parte dos vizinhos.	1883	358	2	272	02		<i>Original, 2 páginas.</i>
Limites - Correspondência Oficial. Comentários sobre a proposta da divisão do Território litigioso, do Ministro Moreno, feitos pelo Barão de Cabo Frio.	1889	358	2	272	02		<i>Cópia, cada uma com 20 páginas (2 exemplares).</i>
Diversos. Extrato dos catálogos dos mapas da Secretaria de Estado dos Negócios Estrangeiros - Planta do terreno adjacente à Ilha de São Luís, desde o Arrojo do mesmo nome até a coxilha da Serrilhada ou de Haedo, na província do Rio Grade de São Pedro do Sul. Levantada pelo Capitão Engenheiro José Maria Pereira Campos.	<i>Sem data</i>	358	2	272	05		<i>Cópia, 2 páginas.</i>

<b>Especificação:</b>	<b>Ano:</b>	<b>Estante:</b>	<b>Prateleira:</b>	<b>Lata:</b>	<b>Maço:</b>	<b>Pasta / Volume:</b>	<b>Observação:</b>
Diversos. Rascunho sobre a Memória nº 165 - acompanhando o mapa nº 28, em que se mostra a fronteira do Brasil com a República do Uruguai e a República Argentina - Refere-se também à questão da Ilha do Quaraim colocando o marco divisório com a República do Uruguai até o Rio Quaraim - E o caso da neutralização.	<i>Sem data</i>	358	2	272	05		<i>Cópia, 2 páginas (não consta o mapa)</i>
Diversos. Rascunho sobre o Tratado de Santo Ildefonso 01/10/1777.	<i>Sem data</i>	358	2	272	05		<i>Cópia, 1 página.</i>
Diversos. I) Diário da 2ª subdivisão de limites, original de Cabrer: Parecer a respeito; II) Memórias e Papéis sobre limites com o Brasil, opinião de Francisco Cordeiro da Silva Torres sobre limites.	<i>Sem data</i>	358	2	272	05		<i>Original, 44 páginas.</i>
Diversos. Diário sobre 2ª Partida Demarcadora de Limites segundo o Tratado de 1777.	<i>Sem data</i>	358	2	272	05		<i>Cópia, 22 páginas.</i>
Diversos. Notas sobre o Rio Peperiguaçu - Notas e Lembranças sobre limites.	<i>Sem data</i>	358	2	272	05		<i>Cópia, 139 páginas.</i>
Diversos. Rascunho de um trabalho sobre a celebração de um tratado de limites proposto pela Argentina e a nomeação de Comissários para examinarem os rios Peperiguaçu e Santo Antônio (designados pelo Tratado de 13/01/1750)	<i>Sem data</i>	358	2	272	05		<i>Cópia, 5 páginas.</i>
Diversos. Apontamentos sobre 3 volumes de memória da paz de Utrecht, oferecidos a El Rei por D. Luís da Cunha.	<i>Sem data</i>	358	2	272	05		<i>Cópia, 5 páginas.</i>

## Bolívia

<b>Especificação:</b>	<b>Ano:</b>	<b>Estante:</b>	<b>Prateleira:</b>	<b>Lata:</b>	<b>Maço:</b>	<b>Pasta / Volume:</b>	<b>Observação:</b>
Correspondência entre terceiros: Relativa à Fronteira do Guaporé, Mamoré e Madeira, sobre a intimação dirigida ao Conde de Azambuja pelo Capitão General de Santa Cruz de La Sierra; Protesto do Capitão Espanhol Dom Alonso Berdujo contra as posses tomadas pelos portugueses nas terras de Cuiabá, Mato Grosso e Estacada da Conceição de Guaporé.	1764	358	2	273	03		<i>Minuta, 6 páginas.</i>
Colonização - Diversas. Ofício do Capitão General João Pedro da Câmara ao Ministro Francisco Xavier de Mendonça Furtado pedido dos indos Pomas (no Rio Madeira) de um padre e a formação de uma povoação.	1765	358	2	275	05		<i>Cópia, 2 páginas.</i>
Colonização - Diversas. Plano de uma povoação denominada lugar de Balcemão na cachoeira Girao no rio Madeira, delimitado pelo Capitão General de Mato Grosso Luís Pinto de Sousa Coutinho (Com uma planta colorida).	1768	358	2	275	05		<i>Minutas, 4 páginas (com uma planta colorida).</i>
Colonização - Memórias. Proposta do Padre Inácio Pedro Iacome e seu sócio Luís de Pina Castelo Branco, apresentada ao capitão General da Capitania de Mato Grosso Luís Pinto de Sousa, para estabelecerem uma povoação no Salto Grande do Rio Madeira (Cachoeira do Teotônio).	1769	358	2	275	04		<i>Cópia, 6 páginas.</i>
Limites - Instruções aos Comissários. Apontamentos relativos à Demarcações de Fronteiras com a Bolívia.	1770-1878/ <i>Sem data</i>	358	2	274	02		<i>Minutas, 176 páginas.</i>

Inventário do Arquivo Pessoal.  
Barão da Ponte Ribeiro

<b>Especificação:</b>	<b>Ano:</b>	<b>Estante:</b>	<b>Prateleira:</b>	<b>Lata:</b>	<b>Maço:</b>	<b>Pasta / Volume:</b>	<b>Observação:</b>
Correspondência entre terceiros: Tenente Teofósio Constantino de Chermont - relativa à indagação sobre os rios que além do Javari e do Jutaiá, desaguam no Solimões ou Amazonas, pela parte austral. Assinado por João Pereira Caldas.	1783	358	2	273	03		<i>Minuta, 2 páginas.</i>
Correspondência entre terceiros: Ofício do Astrônomo Antônio Pires da Silva Pontes ao Capitão General Luís de Albuquerque participando a derrota que fizera desde o rio Turvoe os exames praticados no rio Paraguai.	1789	358	2	273	03		<i>Minutas, 5 páginas.</i>
Comércio e Comunicações - Navegação Fluvial - Memórias. Diário de Navegação do Rio Madeira. Assinado por Ricardo Franco de Almeida Serra a João de Albuquerque de Melo Pereiras e Cáceres.	1790	358	2	274	05		<i>Cópia antiga, 58 páginas.</i>
Colonização - Diversas. Novo Diário da viagem dos rios Madeira, Mamoré e Guaporé - Estatística da Freguesia denominada Vila Bela.	1790	358	2	275	05		<i>Minutas, 2 páginas.</i>
Limites. Apontamentos e Notas etc. Sobre limites com a Bolívia (acompanha um mapa). Assinado por Duarte da Ponte Ribeiro	1798-1875	358	2	274	04		<i>Minutas, 280 páginas (acompanha um mapa).</i>
Política Externa - Correspondência. Carta de Gabinete do Presidente Andrés Santa Cruz à Pedro I.	1829	358	2	275	08		<i>Original, 2 página.</i>
Política Externa - Correspondência. Correspondência entre a Missão brasileira nas Repúblicas do Pacífico e o Governo Boliviano.	1829-1852	358	2	275	08		<i>Minutas e cópias, 16 páginas.</i>
Política Externa - Correspondência. Carta a Bento da Silva Lisboa, dando notícias da situação interna da Bolívia e das relações desde país com o Império.	1832	358	2	275	08		<i>Cópia, 2 páginas.</i>
Política Externa - Diversos. Nota datada de Chiquisaca sobre General Gamorra e Província de Chiquitos.	1832	358	2	275	09		<i>Cópia.</i>
Comércio e Comunicações - Correspondência. Correspondência relativa à exploração da empresa exploradora a fim de tratar da navegação e comunicações nos rios da Bolívia e do Amazonas, assim como do Rio Paraguai e Madeira. Assinado por Duarte da Ponte Ribeiro.	1832-1852/ Sem Data	358	2	275	01		<i>Minutas, 13 páginas.</i>
Limites-Memórias. Limites coloniais com a Bolívia (Resumo Pimenta Bueno).	1836	358	2	273	01a		<i>Cópia, 31 páginas.</i>
Limites-Correspondência expedida por Duarte da Ponte Ribeiro. G. A. D'Aguilar Pantoja.	1837	358	2	273	02		<i>Cópia, 2 páginas.</i>
Correspondência entre terceiros: Do Presidente da Província de Mato Grosso, relativa à posse do Governo da Província de Chiquetos concedendo terras nas salinas do Jauru.	1837	358	2	273	03		<i>Minutas, 10 páginas.</i>
Correspondência entre terceiros: Para Francisco Gê Acayaba de Montezuma, relativa a posses ou ocupações brasileiras na fronteira de acordo com o Tratado Preliminar de Limites de 01/10/1777. Assinado por José Antônio Pimenta Bueno.	1837	358	2	273	03		<i>Cópia, 1 página.</i>
Correspondência entre terceiros: Francisco Gê Acayaba de Montezuma para Duarte da Ponte Ribeiro - relativa à celebração do Tratado de Limites entre o Império e a República.	1837	358	2	273	03		<i>Cópia, 1 página.</i>
Correspondência entre terceiros: Relativa ao Tratado de 1777 celebrado entre os Espanhóis e Portugueses.	1837	358	2	273	03		<i>Minuta, 1 página.</i>

Inventário do Arquivo Pessoal.  
Barão da Ponte Ribeiro

<b>Especificação:</b>	<b>Ano:</b>	<b>Estante:</b>	<b>Prateleira:</b>	<b>Lata:</b>	<b>Maço:</b>	<b>Pasta / Volume:</b>	<b>Observação:</b>
Limites-Correspondência recebida por Duarte da Ponte Ribeiro. Andréa Maria Torrico - Documento relativo a Limites entre Brasil, Bolívia e Peru citado o Tratado de 1777, celebrado entre os soberanos da Espanha e Portugal.	1838	358	2	273	03		<i>Minutas, 2 páginas.</i>
Política Externa - Memórias e Pró-Memórias. Pró-Memória sem nº - Sobre a missão do General Palhares na Bolívia - Lima.	1840	358	2	275	07		<i>Minutas, 4 páginas.</i>
Limites - Tratados. Projeto de convenção acerca dos direitos que a República da Bolívia possa alegar ao território da margem direita do Paraguai entre a sua foz e a Baía Negra.	1840/Sem data	358	2	273	04		<i>Cópia, 19 páginas.</i>
Limites-Memórias. Memória nº 13 - Análise da memória e mapas da Província de Otoquis, na Bolívia, que seu donatário o Major Oliden quis vender à Legação Britânica nesta Corte.	1842	358	2	273	01		<i>Minutas, 10 páginas (não constam os mapas).</i>
Política Externa - Correspondência. Despacho da Secretaria ao representante brasileiro (Rêgo Monteiro) relativo à venda a ingleses de território boliviano nas margens do Paraguai.	1842	358	2	275	08		<i>Minutas, 3 páginas.</i>
Política Externa - Correspondência. Despacho da Secretaria ao Ministro brasileiro em Londres (J. M. Lisboa) relativo ao assunto anterior.	1842	358	2	275	08		<i>Cópia, 2 páginas.</i>
Limites-Memórias. Memória nº 24 - Considerações sobre a Província e Fronteira de Mato Grosso com a Bolívia.	1845	358	2	273	01		<i>Minutas, 6 páginas.</i>
Limites-Correspondência expedida por Duarte da Ponte Ribeiro. Rego Monteiro. Assinado por Duarte da Ponte Ribeiro.	1845/Sem data	358	2	273	02		<i>Original e minutas, 10 páginas.</i>
Comércio e Comunicações - Navegação Fluvial - Memórias. Observações sobre a memória "Navegation sur le fleuve des Amazones", de Vicentes Pazos.	1846	358	2	274	05		<i>Cópia, 12 páginas.</i>
Correspondência entre terceiros: Do Poder Legislativo da Bolívia decretando a erecção de uma Vila no Jauru com a determinação de Vila do Marco do Jauru.	1847	358	2	273	03		<i>Minutas, 20 páginas.</i>
Política Externa - Correspondência. Despacho da Secretaria ao representante brasileiro na Bolívia (Antônio José Lisboa) relativo ao asilo de perseguidos políticos na Legação Brasileira.	1849	358	2	275	08		<i>Minutas, 3 páginas.</i>
Limites - Diversos. Dados Topográficos: a) posições astronômicas; b) Mapas.	1851/ Sem data	358	2	274	01		<i>Minutas, 142 páginas.</i>
Política Externa - Correspondência. Correspondência da Missão Brasileira para a Secretaria de Negócios Estrangeiros. Assinado por Duarte da Ponte Ribeiro.	1851-1852	358	2	275	08		<i>Minutas, 32 páginas.</i>
Comércio e Comunicações - Navegação Fluvial - Memórias. Memória nº 48 - Memorando de ocorrências na República de Bolívia que tem notável relação com o Império do Brasil. Assinado por Duarte da Ponte Ribeiro.	1851-1953	358	2	274	05		<i>Minutas, 8 páginas</i>

<b>Especificação:</b>	<b>Ano:</b>	<b>Estante:</b>	<b>Prateleira:</b>	<b>Lata:</b>	<b>Maço:</b>	<b>Pasta / Volume:</b>	<b>Observação:</b>
Limites-Correspondência expedida por Duarte da Ponte Ribeiro. R. de S. da Silva Pontes (Confidencial) - Relativa à correspondência entre o Ministro das Relações Exteriores da Confederação Argentina e Benavente, Encarregado de Negócios da Bolívia, sobre as exigências do Tratado celebrado em 15/07/1852 entre o Governo de Buenos Aires e o da República do Paraguai. Assinado por Duarte da Ponte Ribeiro.	1852	358	2	273	02		<i>Original, 2 páginas.</i>
Política Externa - Memórias e Pró-Memórias. Pró-Memória sem nº - Sobre a política do Presidente Belzu com relação à missão diplomática brasileira Chuquisaca (Incompleto).	1852	358	2	275	07		<i>Cópia, 5 páginas (Incompleta).</i>
Política Externa - Diversos. Um exemplar do Jornal "El Eco de La Opinion" nº 93 de 27/03.	1852	358	2	275	09		<i>Impresso.</i>
Política Interna - Correspondência. Ofício Reservado de Duarte da Ponte Ribeiro, ao Senhor Paulino José Soares de Sousa.	1852	358	2	275	10		<i>Minuta, 1 página.</i>
Política Externa - Correspondência. Correspondência relativa à política boliviana com os Estados vizinhos a respeito de limites e navegação fluvial. Assinado por Duarte da Ponte Ribeiro.	1853	358	2	275	08		<i>Original, 7 páginas.</i>
Política Externa - Diversas. Relativo ao sequestro a um boliviano de cem quintais de quina que tinha no porto de Africa (Peruano) para embarcar.	1853	358	2	275	09		<i>Cópia, 1 página.</i>
Limites-Memórias. Memória nº 69 - Extrato de descrições oficiais de vários pontos da Fronteira do Mato Grosso com a Bolívia, e da história de alguns incidentes que lhe são relativos. (Vila Bela, Casalvasco, Barbados, Salmas do Jaurú etc.)	1853-1855	358	2	273	01		<i>Minutas, 15 páginas.</i>
Limites-Memórias. Considerações sobre o estado precário da Província de Mato Grosso. Assinado por Duarte da Ponte Ribeiro.	1859/Sem data	358	2	273	01a		<i>Minutas, 8 páginas (2 exemplares).</i>
Limites-Memórias. Memória nº 82 - Resumo Histórico das posses na Fronteira do Brasil com o Território, hoje República de Bolívia, e das respectivas reclamações. Assinado por Duarte da Ponte Ribeiro.	1859-1860	358	2	273	01		<i>Minutas, 59 páginas (3 exemplares).</i>
Limites-Memórias. Memória nº 81 - Missão Diplomática de Bolívia. Assinado por Duarte da Ponte Ribeiro.	1860	358	2	273	01		<i>Minutas, 61 páginas.</i>
Limites-Correspondência expedida por Duarte da Ponte Ribeiro. Visconde de Sinimbu - Relativa aos limites do Brasil com a Bolívia. Assinado por Duarte da Ponte Ribeiro.	1860	358	2	273	02		<i>Original e minuta, 15 páginas.</i>
Limites-Correspondência recebida por Duarte da Ponte Ribeiro. Sobre o mapa que organizou o Senhor Isaltino Mendonça de Carvalho, relativo à fronteira do Império e as questões de limites organizados em três cartas: Baía Negra, Vizeu e boca do Rio Javari no Solimões.	1860	358	2	273	03		<i>Minuta, 1 página (Não consta o mapa).</i>
Limites - Instruções aos Comissários. Instruções dadas a Rego Monteiro.	1860	358	2	274	02		<i>Minutas, 6 páginas.</i>
Limites - Diversos. Limites Brasil-Bolívia-Peru: 2 esboços de mapas e um impresso.	1860-1872/Sem data	358	2	274	01		<i>Minutas, 4 páginas.</i>

Inventário do Arquivo Pessoal.  
Barão da Ponte Ribeiro

<b>Especificação:</b>	<b>Ano:</b>	<b>Estante:</b>	<b>Prateleira:</b>	<b>Lata:</b>	<b>Maço:</b>	<b>Pasta / Volume:</b>	<b>Observação:</b>
Comércio e Comunicações - Navegação Fluvial - Memórias. Pró-Memória nº 89 - Bolivianos suspeitosos que baixaram pelo Rio Madeira a Manaus; e Peruanos vindos de Cuzco pelo rio Madre de Dios saíram do Beni e deste pelo Madeira à mesma capital. Assinado por Duarte da Ponte Ribeiro.	1861	358	2	274	05		<i>Minutas, 12 páginas (2 exemplares).</i>
Comércio e comunicações - Comunicações terrestres. Memórias. Memórias diversas, e papéis relativos a comunicações por vias internas com Mato Grosso e Fronteira da Bolívia e do Paraguai. Assinado por Duarte da Ponte Ribeiro.	1862	358	2	275	02		<i>Minutas, 8 páginas.</i>
Limites-Memórias. Pró-Memória nº 108 - demonstrando o resultado da viagem do vapor Pirajá ao rio Purus, e o da Expedição do infeliz Maldonado, que o desceu de Cuzco pelo rio Madre de Dios Julgado afluente do Purús, e foi sair ao rio Beni; insistindo em que se faça no Javari e no Purús, as averiguações já lembradas. Assinada por Duarte da Ponte Ribeiro.	1863	358	2	273	01		<i>Minutas, 19 páginas (2 exemplares).</i>
Limites-Memórias. Penetração de boliviano no território entre Madeira e Javai. Assinado por Duarte da Ponte Ribeiro.	1863	358	2	273	01a		<i>Minutas, 7 páginas.</i>
Limites-Correspondência expedida por Duarte da Ponte Ribeiro. M. Calmon Du Pin e Almeida (Marquês de Abrantes). Assinado por Duarte da Ponte Ribeiro (Relativa à exploração do Rio Purus).	1863	358	2	273	02		<i>Minutas, 4 páginas.</i>
Limites-Memórias. Parecer do Conselho de Estado sobre questão de limites entre o Brasil e Bolívia. Assinado por José Antônio Pimenta Bueno, Visconde do Uruguai e Visconde de Jequitinhonha.	1865	358	2	273	01a		<i>Impresso, 7 páginas.</i>
Limites-Memórias. Pró-Memória nº 109 - Sobre as Demarcações da Fronteira do Império do Brasil com a República de Bolívia, para servir de Instruções reservadas ao Comissário que for encarregado de fazê-las. Assinado por Duarte da Ponte Ribeiro.	1867	358	2	273	01		<i>Minutas, 71 páginas (2 exemplares)</i>
Limites-Correspondência recebida por Duarte da Ponte Ribeiro. A. C. de Sá e Albuquerque - Relativa à conclusão do Tratado de Amizade, Limites, Comércio, Navegação e extradição na cidade de La Paz entre o Brasil e a Bolívia, ratificado por S. M. o Imperador.	1867	358	2	273	03		<i>Original, 6 páginas.</i>
Limites - Instruções aos Comissários. Pró-Memória nº 109 - Sobre a Demarcação de Fronteiras do Brasil com a Bolívia para servir de Instruções Secretas ao Comissário Imperial. Assinado por Duarte da Ponte Ribeiro.	1867	358	2	274	02		<i>Minutas, 19 páginas (incompletas).</i>
Limites-Memórias. Pró-Memória nº 125 - De novas informações dadas por pessoa competente, sobre os pontos da Corixa Grande que estão ocupados pelos bolivianos. Assinado por Duarte da Ponte Ribeiro.	1868	358	2	273	01		<i>Minutas, 6 páginas.</i>
Comércio e navegação - Tratados. Pró-Memória nº 115 - Reflexões sobre o projeto de Tratado adicional ao de 27/03/1867 entre o Brasil e a Bolívia apresentado pelo Sr. Quentin Quevedo, Ministro daquela República nesta Corte. Assinado por Duarte da Ponte Ribeiro.	1868	358	2	275	06		<i>Cópia, 21 páginas.</i>



Inventário do Arquivo Pessoal.  
Barão da Ponte Ribeiro

<b>Especificação:</b>	<b>Ano:</b>	<b>Estante:</b>	<b>Prateleira:</b>	<b>Lata:</b>	<b>Maço:</b>	<b>Pasta / Volume:</b>	<b>Observação:</b>
Comércio e Comunicações - Navegação Fluvial - Memórias. Memória n° 140 - Reflexões sobre a origem, curso, desaguamento e importância dos rios Purus e Madre de Dios, feitos pelo exame de um mapa desde último rio sob o nome de Manu-Mayú que o Conselheiro Lopes Neto mandou de Bolívia ao Ministério de Obras Públicas. Assinado Duarte da Ponte Ribeiro.	1868-1870	358	2	274	06		<i>Minutas, 39 páginas (2 exemplares).</i>
Limites. Documento referente às nomeações do comissário por parte do Peru para assistir à demarcação de limites entre o Brasil e Bolívia e a nomeação do comissário brasileiro. Assinado por Joaquim Tomás do Amaral.	1869	358	2	274	04		<i>Minutas, 5 páginas.</i>
Política Externa - Memórias e Pró-Memórias. Memória n° 138 - Ponderação sobre a opinião errônea e inconveniente que se propala no Brasil, de ter o Conselheiro Lopes Neto mudado na Bolívia a política do Governo Imperial com a República do Pacífico e haver conseguido com essa mudança o que não tinham podido realizar os diplomatas seus antecessores. Assinado por Duarte da Ponte Ribeiro.	1869	358	2	275	07		<i>Cópia, 5 páginas.</i>
Limites-Memórias. Pró-Memória n° 144 - de várias circunstâncias relativas à Fronteira das Salinas do Jauru que foi estipulada no Tratado de 27/03/1867 com a Bolívia e dificultaram a respectiva demarcação de limites; mais um Extrato das Instruções para o comissário da demarcação de limites, e um mapa geográfico que mostra as localidades aludidas. Assinado por Duarte da Ponte Ribeiro.	1870	358	2	273	01		<i>Original e cópia, 64 páginas (4 exemplares).</i>
Limites-Memórias. Memória n° 150 - Observações sobre a dificuldade de fazer a Demarcação da Fronteira desde a Lagoa Uberaba até a Corixa Grande pela reta estipulada, "salvando as povoações Bolivianas", e parecer de que se discutam aqui com o Comissário Boliviano as instruções que leva o do Brasil para resolver essas dificuldades. Assinado por Duarte da Ponte Ribeiro.	1870	358	2	273	01		<i>Cópia, 5 páginas.</i>
Limites-Memórias. Memória n° 152 - Observações sobre algumas ocorrências relativas à Demarcação de Limites do Império do Brasil com a República da Bolívia. Assinado por Duarte da Ponte Ribeiro.	1870	358	2	273	01a		<i>Minutas, 26 páginas (2 exemplares).</i>
Projeto de reunião de uma Comissão Mista entre o Brasil, Peru e Bolívia para demarcação de Fronteiras. Assinado por Duarte da Ponte Ribeiro.	1870	358	2	273	01a		<i>Cópia, 9 páginas.</i>
Limites-Memórias. Observações sobre a Demarcação da Fronteira do Brasil com a República da Bolívia. Assinado por Duarte da Ponte Ribeiro.	1870	358	2	273	01a		<i>Minutas, 9 páginas.</i>
Limites-Correspondência expedida por Duarte da Ponte Ribeiro. João Maurício Wanderley (Barão de Cotegipe) Relativa às dificuldades da demarcação da Fronteira. Assinado por Duarte da Ponte Ribeiro.	1870	358	2	273	02		<i>Minutas, 2 páginas.</i>

Inventário do Arquivo Pessoal  
Barão da Ponte Ribeiro

<b>Especificação:</b>	<b>Ano:</b>	<b>Estante:</b>	<b>Prateleira:</b>	<b>Lata:</b>	<b>Maço:</b>	<b>Pasta / Volume:</b>	<b>Observação:</b>
Limites-Correspondência recebida por Duarte da Ponte Ribeiro. A. C. de Sá e Albuquerque - Relativa à conclusão do Tratado de Amizade, Limites, Comércio, Navegação e extradição na cidade de La Paz entre o Brasil e a Bolívia, ratificado por S. M. o Imperador.	1870	358	2	273	03		<i>Minutas, 4 páginas.</i>
Correspondência entre terceiros: Barão de Cotegipe - Relativa à comissão de limites com a Bolívia e o Império, e à impossibilidade das operações de demarcação nas inundações da estação, no litoral do Paraguai.	1870	358	2	273	03		<i>Cópia, 4 páginas.</i>
Correspondência entre terceiros: D. Juan Santos Vilamil - referente ao Tratado da Tríplice Aliança da Baía Negra or linderos Argentinos. Assinado por Emetério Vilamil.	1870	358	2	273	03		<i>Cópia, 5 páginas</i>
Limites - Instruções aos Comissários. Instruções ostensivas para o Comissário da Demarcação de Limites do Império do Brasil com a República de Bolívia. Assinado pelo Barão de Cotegipe.	1870	358	2	274	02		<i>Minutas, 11 páginas.</i>
Limites - Instruções aos Comissários. Instruções Reservadas para o Comissário da Demarcação de Limites do Império do Brasil com a República de Bolívia. Assinado pelo Barão de Cotegipe.	1870	358	2	274	02		<i>Minutas, 9 páginas.</i>
Limites - Instruções aos Comissários. Apontamentos que serviram de base às Instruções Reservadas do Comissário das Demarcações de Limites com Bolívia o Capitão de Mar e Guerra Antônio Claudio Soido.	1870	358	2	274	02		<i>Minutas, 13 páginas.</i>
Limites - Jornais. Discurso do Conselheiro Lopes Neto seguido da transcrição do Tratado de 27/03/67 com 6 artigos.	1870	358	2	274	03		<i>Impresso, 29 páginas.</i>
Comércio e Comunicações - Correspondência. Memória nº 142 - Memorando - Princípio, marcha, estado atual e cópia do Contrato celebrado pelo Governo de Bolívia com o Norte Americano Jorge E. Church para navegar os Rios da República com barcos de vapor, e fazer a canalização do Rio Madeira.	1870	358	2	275	01		<i>Cópia, 24 páginas.</i>
Colonização - Memórias. Memória nº 141 - Observações sobre a proposta feita ao Governo de Bolívia por Mr. A. D. Piper, para colonizar os terrenos baldios da Fronteira da República com o Brasil, proposta que foi aceita por aquele Governo com algumas modificações, publicada no Registro Oficial de Cochabamba e referida no ofício da Legação Imperial nº 46 com data de 26/11/1869.	1870	358	2	275	04		<i>Minutas, 18 páginas.</i>
Política Externa - Memórias e Pró-Memórias. Memória nº 153 - Resumo do ocorrido com a Missão Especial mandada à Bolívia em 1851 e das referências a ela em 1870. Ofício dirigido ao Barão de Cotegipe. Assinado por Duarte da Ponte Ribeiro.	1870	358	2	275	07		<i>Cópia, 26 páginas</i>
Limites-Memórias. 1ª, 2ª e 3ª Conferências com o Comissário boliviano Sr. Vilamil. Assinado por Duarte da Ponte Ribeiro.	1870-1871	358	2	273	01a		<i>Minutas, 28 páginas</i>
Limites-Memórias. Resumo dos ofícios do Sr. Soido e das Atas da Comissão Mista. Assinado por Duarte da Ponte Ribeiro.	1870-1871	358	2	273	01a		<i>Minutas, 11 páginas.</i>

Inventário do Arquivo Pessoal.  
Barão da Ponte Ribeiro

<b>Especificação:</b>	<b>Ano:</b>	<b>Estante:</b>	<b>Prateleira:</b>	<b>Lata:</b>	<b>Maço:</b>	<b>Pasta / Volume:</b>	<b>Observação:</b>
Limites-Memórias. Informações do Presidente do Amazonas sobre a fronteira com a Bolívia.	1871	358	2	273	01a		<i>Cópia, 3 páginas.</i>
Limites-Memórias. Cálculos de Paz Soldan sobre a linha da frente que atravessa o Javari (acompanha um mapa).	1871	358	2	273	01a		<i>Cópia, 11 páginas.</i>
Hipóteses - A fronteira concordada pelo Brasil com a Bolívia. (3 exemplares) e um mapa. Assinado por Duarte da Ponte Ribeiro.	1871	358	2	274	01		<i>Minutas, 12 páginas (3 exemplares e um mapa).</i>
Colonização - Diversas. Informações sobre um núcleo colonial abaixo do Forte do Príncipe, mandado estabelecer pelo prefeito de Beni. Assinado Duarte da Ponte Ribeiro.	1871	358	2	275	05		<i>Original, 1 página.</i>
Correspondência trocada entre Duarte da Ponte Ribeiro e Manuel Francisco Correia sobre a abertura de uma estrada boliviana de Sucre a Corumbá pelo caminho de Gutierrez e Santa Cruz de La Sierra e fronteira do Mato Grosso.	1871/ Sem data	358	2	275	03		<i>Minutas, 8 páginas.</i>
Limites-Memórias. Limites entre Bolívia e Argentina. Assinado por Agustin Matienzo.	1872	358	2	273	01a		<i>Impresso, 54 páginas.</i>
Correspondência entre terceiros: De Emetério Vilamil - Referentes às questões com a Bolívia em defesa do território do Chaco. Assinado por C. Corral.	1872	358	2	273	03		<i>Original, 2 páginas.</i>
Comércio e Comunicações - Navegação Fluvial - Memórias. Comunicações e trânsito comercial com a Bolívia pelo Madeira. Assinado por Duarte da Ponte Ribeiro.	1872	358	2	274	05		<i>Minutas, 24 páginas (3 exemplares).</i>
Comércio e Comunicações - Navegação Fluvial - Memórias. Elenco histórico relativo ao rio Madeira (Quadros Estatísticos). Assinado por Duarte da Ponte Ribeiro.	1872	358	2	274	05		<i>Minutas e impressos, 23 páginas.</i>
Comércio e Comunicações - Navegação Fluvial - Memórias. Informações sobre navegação no rio Guaporé e Jauru. Assinado por Duarte da Ponte Ribeiro.	1872	358	2	274	05		<i>Minutas, 5 páginas.</i>
Política Interna - Memórias. Memória sem nº - Apontamentos sobre a vida do General Melgarejo, por Juan Pablo Gomez. (Incompleto).	1872	358	2	275	11		<i>Impresso, 32 páginas.</i>
Diversos - Correspondência. Carta do Visconde do Rio Branco e Emetério Vilamil.	1872	358	2	275	13		<i>Original, 3 páginas.</i>
Diversos - Correspondência. Recibos de Emetério Vilamil passados a Duarte da Ponte Ribeiro.	1872-1873	358	2	275	13		<i>Original, 3 páginas.</i>
Limites-Memórias. Memória nº 169 - Considerações relativas à Fronteira entre os rios Madeira e Javari e hipótese sobre a linha divisória que o Império tem a demarcar, seja só com a Bolívia ou com o Peru. Assinado por Duarte da Ponte Ribeiro.	1873	358	2	273	01a		<i>Impressos, 3 páginas (Impresso, com um esboço geográfico em que estão configuradas as hipóteses).</i>
Limites-Memórias. Observações de Duarte da Ponte Ribeiro sobre o Comissário boliviano Vilamil, encarregado da demarcação de fronteiras com o Brasil. Bases para o Projeto de Instruções do Governo boliviano ao seu comissário. Assinado Duarte da Ponte Ribeiro.	1873	358	2	273	01a		<i>Original e cópia, 16 páginas.</i>
Limites-Correspondência expedida por Duarte da Ponte Ribeiro. Emetério Vilamil - Relativa às fronteiras entre o rio Javari e o rio Madeira e a demarcação da fronteira nordeste da Bolívia com o Peru. Assinado por Duarte da Ponte Ribeiro.	1873	358	2	273	02		<i>Original, 2 páginas.</i>

Inventário do Arquivo Pessoal.  
Barão da Ponte Ribeiro

<b>Especificação:</b>	<b>Ano:</b>	<b>Estante:</b>	<b>Prateleira:</b>	<b>Lata:</b>	<b>Maço:</b>	<b>Pasta / Volume:</b>	<b>Observação:</b>
Limites-Correspondência expedida por Duarte da Ponte Ribeiro. Leonel Martiniano de Alencar. Assinado por Duarte da Ponte Ribeiro. Referente à questão de limites e demarcações entre Bolívia e Peru no Javari.	1873	358	2	273	02		<i>Original, 1 página.</i>
Limites-Correspondência expedida por Duarte da Ponte Ribeiro. Conselheiro Leal - Relativa à fronteira entre os rios Javari e Madeira. Assinado por Duarte da Ponte Ribeiro.	1873	358	2	273	02		<i>Original, 3 páginas.</i>
Diversos - Correspondência. Carta a Leonel Martiniano de Alencar. Assinado por Duarte da Ponte Ribeiro.	1873	358	2	275	13		<i>Original, 3 páginas e 2 cartas.</i>
Diversos - Correspondência. Carta de Duarte da Ponte Ribeiro a Emetério Vilamil e uma recomendação a Luis, filho do primeiro. Assinado Duarte da Ponte Ribeiro.	1873	358	2	275	13		<i>Original, 4 páginas.</i>
Diversos - Correspondência. Carta de Emetério Vilamil de Rada ao Ministério das Relações Exteriores da Bolívia.	1873	358	2	275	13		<i>Original, 1 página.</i>
Diversos - Correspondência. Carta de Vilamil a D. Mariano Reys. Cardona.	1873	358	2	275	13		<i>Original, 5 páginas.</i>
Diversos - Correspondência. Carta de Vilamil a Casemiro Corral.	1873	358	2	275	13		<i>Original, 1 página.</i>
Limites-Memórias. Observações referentes ao mapa anexo memória nº 170.	1874	358	2	273	01a		<i>Cópia, 4 páginas.</i>
Limites-Memórias. Memória nº 171 - Projeto de Instruções para a Comissão destinada a continuar a demarcação de Fronteiras do Brasil com Bolívia sendo Comissário o Barão de Maracaju, com resenha histórica em duplicata.	1875	358	2	273	01a		<i>Minutas, 75 páginas (2 exemplares).</i>
Limites - Instruções aos Comissários. Instruções de Duarte da Ponte Ribeiro. Assinado Duarte da Ponte Ribeiro.	1875	358	2	274	02		<i>Minutas, 5 páginas.</i>
Comércio e Comunicações - Navegação Fluvial - Memórias. Memória nº 176 - Resenha histórica da navegação e reconhecimento dos rios Guaporé e Mamoré. Assinado por Duarte da Ponte Ribeiro.	1876	358	2	274	05		<i>Original e cópia, 55 exemplares impressos.</i>
Limites-Correspondência expedida por Duarte da Ponte Ribeiro. Visconde de Cabo Frio (J. T. do Amaral). Assinado por Duarte da Ponte Ribeiro.	1877-1878	358	2	273	02		<i>Minutas, 53 páginas.</i>
Colonização - Diversas. Tratado de Comércio e navegação com a Bolívia (Incompleto).	1887	358	2	275	06		<i>Cópia, 8 páginas.</i>
Correspondência entre terceiros: Do Ministro das Relações Exteriores relativa à comunicação da República Boliviana evitando a elaboração de um tratado definitivo de limites.	1937	358	2	273	03		<i>Cópia, 2 páginas.</i>
Limites-Memórias. Fronteiras entre os rios Madeira e Javari -hipótese- Direito do Brasil à fronteira concordada com a Bolívia, deficiência de Posses Primitivas.	<i>Sem data</i>	358	2	273	01a		<i>Cópia, 15 páginas.</i>
Limites-Memórias. Mapa geográfico da Fronteira entre os rios Madeira e Javari. Assinado por Duarte da Ponte Ribeiro.	<i>Sem data</i>	358	2	273	01a		<i>Impressos, 2 páginas.</i>
Limites-Correspondência expedida por Duarte da Ponte Ribeiro. Antônio José Lisboa (Relativa a fronteira do Brasil e da Bolívia). Assinado por Duarte da Ponte Ribeiro.	<i>Sem data</i>	358	2	273	02		<i>Minutas, 2 páginas.</i>
Limites-Correspondência expedida por Duarte da Ponte Ribeiro. Lopes Netto.	<i>Sem data</i>	358	2	273	02		<i>Minutas, 3 páginas.</i>

Inventário do Arquivo Pessoal.  
Barão da Ponte Ribeiro

<b>Especificação:</b>	<b>Ano:</b>	<b>Estante:</b>	<b>Prateleira:</b>	<b>Lata:</b>	<b>Maço:</b>	<b>Pasta / Volume:</b>	<b>Observação:</b>
Limites-Correspondência expedida por Duarte da Ponte Ribeiro. Sem indicação de destinatário. Assinado por Duarte da Ponte Ribeiro.	<i>Sem data</i>	358	2	273	02		<i>Minutas, 25 páginas.</i>
Correspondência entre terceiros: Carta do Capitão de Fragata Joaquim F. Chaves sobre a questão da Bolívia, em que o Coronel Claudino foi intimado para render-se no Forte do Príncipe e a tomada de Corumbá e Mato Grosso.	<i>Sem data</i>	358	2	273	03		<i>Minuta, 4 páginas.</i>
Limites - Diversos. Questões relativas às salinas do Jaurú.	<i>Sem data</i>	358	2	274	01		<i>Minutas, 6 páginas.</i>
Limites - Diversos. Histórico das reclamações de autoridades espanholas relativas à fronteira com o Brasil.	<i>Sem data</i>	358	2	274	01		<i>Minutas, 7 páginas.</i>
Limites - Instruções aos Comissários. Instruções para o Comissário Imperial proceder às Demarcações de Limites do Brasil com a República de Bolívia. Assinado por Duarte da Ponte Ribeiro.	<i>Sem data</i>	358	2	274	02		<i>Minutas, 41 páginas.</i>
Limites - Instruções aos Comissários. Bases das Instruções concordadas por Duarte da Ponte Ribeiro com Vilamil para serem apresentadas ao governo da Bolívia. Rubricado: D.P.R.	<i>Sem data</i>	358	2	274	02		<i>Minutas, 16 páginas.</i>
Limites. Documentos referentes às Salinas do Jauru.	<i>Sem data</i>	358	2	274	04		<i>Minutas, 9 páginas.</i>
Limites. Documentos referentes à Fronteira do Brasil com as antigas Possessões Espanholas na parte correspondente ao território que pertence à República da Bolívia.	<i>Sem data</i>	358	2	274	04		<i>Minutas, 13 páginas.</i>
Comércio e Comunicações - Navegação Fluvial - Memórias. Resumo histórico dos primeiros reconhecimentos dos rios Madeira, Mamoré e Guaporé considerados pelos primeiros exploradores como um só rio.	<i>Sem data</i>	358	2	274	05		<i>Cópia, 7 páginas.</i>
Comércio e comunicações - Comunicações terrestres. Memórias. Comentários de Duarte da Ponte Ribeiro ao parecer do Barão de Cotegipe sobre a construção de um caminho de ferro no rio Madeira.	<i>Sem data</i>	358	2	275	02		<i>Minutas, 6 páginas.</i>
Colonização - Diversas. Sugestões de Duarte da Ponte Ribeiro sobre a atitude tomada pelo Governo da Bolívia para anular o Tratado de 27/03/1867.	<i>Sem data</i>	358	2	275	05		<i>Minuta, 1 página.</i>
Política Externa - Diversos. Nota participando a nomeação dos Engenheiros José e Francisco Keller para fazerem a exploração do Rio Madeira.	<i>Sem data</i>	358	2	275	09		<i>Cópia, 2 páginas.</i>
Política Externa - Diversos. Documentos relativos ao aniversário das batalhas de Gonalocha e Socabaia.	<i>Sem data</i>	358	2	275	09		<i>Cópia, 1 página.</i>
Política Externa - Diversas. Nota do Príncipe da Beira dando Asilo e lugar à correspondência do Governo Boliviano com a Legação Imperial.	<i>Sem data</i>	358	2	275	09		<i>Cópia, 1 página.</i>
Política Externa - Diversas. Nota relacionada com a Missão à Bolívia revestida de caráter que lisongeia a natural fatuidade do Presidente Santa Cruz.	<i>Sem data</i>	358	2	275	09		<i>Cópia, 4 páginas.</i>
Política Externa - Diversas. Nota relativa à informação que o Presidente da Bolívia havia dado a Mr. Gibbon, da Marinha dos Estados Unidos, privilégio para navegar nos rios.	<i>Sem data</i>	358	2	275	09		<i>Cópia, 3 páginas.</i>

<b>Especificação:</b>	<b>Ano:</b>	<b>Estante:</b>	<b>Prateleira:</b>	<b>Lata:</b>	<b>Maço:</b>	<b>Pasta / Volume:</b>	<b>Observação:</b>
Política Interna. Correspondência. Extrato de uma carta recebida do Senhor Rêgo Monteiro dirigida ao Conselheiro Duarte da Ponte Ribeiro.	<i>Sem data</i>	358	2	275	10		<i>Cópia, 1 página.</i>
Política Interna - Diversos. Memorando relativo ao Prefeito do Beni, D. Luís Valverde.	<i>Sem data</i>	358	2	275	12		<i>Cópia, 2 páginas.</i>
Diversos - Correspondência. Rascunho.	<i>Sem data</i>	358	2	275	13		<i>Minutas, 21 páginas</i>
Limites - Jornais. Diário Oficial do Império do Brasil.	<i>Sem data</i>	358	2	274	03		<i>Impresso (1 exemplar).</i>
Política Externa - Correspondência. Correspondência de Duarte da Ponte Ribeiro com J. M. N. Azambuja. Assinado por Duarte da Ponte Ribeiro.	<i>Sem data</i>	358	2	275	08		<i>Original e cópia, 6 páginas.</i>

## Chile

<b>Especificação:</b>	<b>Ano:</b>	<b>Estante:</b>	<b>Prateleira:</b>	<b>Lata:</b>	<b>Maço:</b>	<b>Pasta / Volume:</b>	<b>Observação:</b>
Política Interna - Revolução de Caiapó. Notícias.	1830-1843	358	2	275	15		<i>Cópia, 4 páginas.</i>
Comércio e Comunicações. Ofício para Miguel Maria Lisboa.	1840-1841	358	2	275	14		<i>Cópia, 7 páginas.</i>
Política Externa - Diversos. Resumo de ofícios de Miguel Maria Lisboa.	1840-1841	358	2	275	16		<i>Cópia, 3 páginas.</i>
Diversos. Instruções aos agentes consulares brasileiros no Chile. Assinado por Duarte d Ponte Ribeiro.	1842-1851	358	2	276	01		<i>Minutas, 11 páginas.</i>
Diversos. Diversos documentos de vários representantes estrangeiros e nacionais.	1842-1851	358	2	276	01		<i>Cópia, 14 páginas.</i>
Comércio e Comunicações. Decreto do Governo do Chile publicado em "El Araucano" sobre a entrada de produtos, nº 887 de 06/08.	1847	358	2	275	14		<i>Impresso, 4 páginas.</i>
Política Interna - Revolução de Caiapó. Boletim de Notícias sobre o desenrolar da revolução.	1851	358	2	275	15		<i>Impresso, 1 página.</i>
Política Interna - Revolução de Caiapó. "Boletim de La Intendência" - Cartas de Antônio Varas.	1851	358	2	275	15		<i>Impresso, 1 página.</i>
Política Interna - Revolução de Caiapó. "Conclusion de La Guerra Civil" por Manuel Bulnes e José Maria de La Cruz.	1851	358	2	275	15		<i>Impresso, 1 página.</i>
Política Interna - Revolução de Caiapó. "La Situacion" (Boletín de Notícias nº 34) com um artigo sobre "el ex-general D. José Maria Cruz".	1851	358	2	275	15		<i>Impresso, 2 páginas.</i>
Política Interna - Revolução de Caiapó. "La Tribuna" com notícias do levante militar, e publicando a proclamação do Presidente do Chile e notas de João da Costa Rêgo Monteiro.	1851	358	2	275	15		<i>Impresso, 1 página.</i>
Política Externa - Diversos. Discurso pronunciado por Duarte da Ponte Ribeiro na apresentação de credenciais no Chile	1851	358	2	275	16		<i>Cópia, 1 página.</i>
Política Externa - Diversos. N. 1227 de 08/05/1851 do jornal "El Araucano" sobre apresentação de credenciais de Duarte da Ponte Ribeiro.	1851	358	2	275	16		<i>Impresso.</i>
Política Interna - Revolução de Caiapó. "Boletim de La Intendência".	1852	358	2	275	15		<i>Impresso, 1 página.</i>
Política Interna - Revolução de Caiapó. "Suplemento de Mercurio" nº 7281 e 7295.	1852	358	2	275	15		<i>Impressos, 2 páginas.</i>

<b>Especificação:</b>	<b>Ano:</b>	<b>Estante:</b>	<b>Prateleira:</b>	<b>Lata:</b>	<b>Maço:</b>	<b>Pasta / Volume:</b>	<b>Observação:</b>
Política Externa - Diversos. Nota do Presidente do Chile ao Imperador do Brasil Pedro II sobre a apresentação de credenciais de Duarte da Ponte Ribeiro.	1852	358	2	275	16		<i>Cópia, 2 páginas.</i>
Diversos. Jornal "Suplemento al Mercurio" - Terremoto de Mendoza nº 10.075.	1861	358	2	276	01		<i>Impresso, 1 página.</i>
Política Interna - Revolução de Caiapó. "Alcance al diário" nº 189 - Chegada do vapor Lima.	<i>Sem data</i>	358	2	275	15		<i>Impresso, 1 página.</i>
Política Externa - Diversos. Documento sobre as relações do Chile com a Argentina e Bolívia.	<i>Sem data</i>	358	2	275	16		<i>Cópia, 1 página.</i>
Diversos. Índice de obras e documentos relativos ao Chile.	<i>Sem data</i>	358	2	276	01		<i>Cópia, 1 página.</i>
Diversos. Plano de cemitério de Santiago feito por Duarte da Ponte Ribeiro.	<i>Sem data</i>	358	2	276	01		<i>Cópia, 1 página.</i>

## Nova Granada (a partir de 1861: Colômbia)

<b>Especificação:</b>	<b>Ano:</b>	<b>Estante:</b>	<b>Prateleira:</b>	<b>Lata:</b>	<b>Maço:</b>	<b>Pasta / Volume:</b>	<b>Observação:</b>
Limites - Diversos. Documento sobre o Tratado de 25/07/1853 - Comentário sobre o rio Iça e ação de Costa Azevedo - Indicações sobre o rio Napo - Protestos sobre demarcações de Tabatinga - Relação de anexos vindos com ofícios de João Pereira Caldas (Capitão General do rio Napo) - A apreensão de índios no território Granadino - Sugestões para navegação dos rios do Amazonas - Notas de João da Silveira Sampaio sobre protocolo do Tratado da Nova Granada com relação ao rio Apaporis - Notas sobre limites de Nova Granada e Peru.	1756 - 1869	358	4	284	03		<i>Cópia, 38 páginas.</i>
Limites - Correspondência Oficial. Comunicações do rio Japurá para o rio Negro: Ofício de Henrique João Wilkens, 2º comissário das Demarcações de Limites ao 1º comissário João Pereira Caldas em Ega, participando o resultado da exploração que mandou fazer para achar a comunicação do rio Japurá com o rio Negro pelo rio Ussaparaná.	1777	358	4	284	02		
Limites - Correspondência Oficial. Ofício de Joaquim Pinto Valente dirigido a José Maximo Salvagio sobre aceitação de Lorenzo José para auxiliar nas pesquisas de limites. Assinado por Joaquim Pinto Valente.	1777	358	4	284	02		<i>Original, 3 páginas.</i>
Limites - Correspondência Oficial. Documentação trazida pelo Conselheiro Azambuja relativa a questões de limites com Nova Granada.	1780 - 1788	358	4	284	02		<i>Cópia, 77 páginas.</i>
Limites - Correspondência Oficial. Diário do Exame do rio Japurá por Henrique João Wilkens. Um mapa das embarcações e uma descrição do rio Japurá e do rio dos Enganos com seus afluentes.	1781	358	4	284	02		<i>Original, 44 páginas (Com um quadro Estatístico).</i>
Limites - Correspondência Oficial. Relatório começando na foz do rio Apaporis e relação sobre os rios Japurá, Maraú, Umbaxi, canal, Avatiparaná.	1781 - 1790	358	4	284	02		<i>Cópia, 2 páginas.</i>

Inventário do Arquivo Pessoal.  
Barão da Ponte Ribeiro

<b>Especificação:</b>	<b>Ano:</b>	<b>Estante:</b>	<b>Prateleira:</b>	<b>Lata:</b>	<b>Maço:</b>	<b>Pasta / Volume:</b>	<b>Observação:</b>
Limites - Correspondência Oficial. Exploração do rio Apaporis pelas Partidas Portuguesa e Espanhola das Demarcações de Limites. Termo do inopinado regresso do rio Apaporis para o quartel da Vila de Ega.	1782	358	4	284	02		<i>Original, 21 páginas.</i>
Limites - Correspondência Oficial. Resumo dos exames do rio Japurá e de seus afluentes Apaporis, rio dos Enganos, Messai, Cunharé, Amon, e Rufiá feito pelas Partidas Portuguesas e Espanhola das Demarcações de Limites.	1782	358	4	284	02		<i>Cópia, 10 páginas.</i>
Limites - Correspondência Oficial. Diário do exame do rio Japurá e do rio dos Enganos e seus afluentes Messai, Cunharé, Amon, Iaviá, e Rufiá pelas partidas portuguesa e espanhola das Demarcações de Limites.	1782	358	4	284	02		<i>Cópia, 27 anos.</i>
Limites - Memórias. Memória do Comissário Espanhol D. Francisco de Requeña em resposta à do Comissário Português João Pereira Caldas sobre as Demarcações de Limites pelo norte do Brasil.	1784	358	4	284	01a		<i>Cópia, 21 páginas.</i>
Limites - Correspondência Oficial. Ofício e Memória do comissário Português João Pereira Caldas ao Comissário Espanhol D. Francisco Requeña sobre a morosidade das Demarcações e para se removerem as dúvidas que impediam o andamento dos trabalhos respectivos.	1784	358	4	284	02		<i>Cópia, 11 páginas.</i>
Limites - Correspondência Oficial. Ofício de João Pereira Caldas ao Capitão da Fortaleza de São Gabriel referente a dúvidas sobre a comunicação do Uajuaná pelos rios colaterais que dão passagem ao rio Japurá. Assinado por João Pereira Caldas.	1784	358	4	284	02		<i>Original, 3 páginas.</i>
Limites - Correspondência Oficial. Ofício do Comissário Espanhol D. Francisco Requeña ao comissário Português João Batista Mardel sobre dúvidas.	1785	358	4	284	02		<i>Original, 15 páginas.</i>
Limites - Correspondência Oficial. Comunicações do rio Japurá para o rio Negro: Ofício do Cabo de Esquadra Joaquim Pires Pereira ao Capitão General João Pereira Caldas dando conta da exploração que fez de um mapa colorido dos rios e um manuscrito.	1785 - 1787	358	4	284	02		<i>Original e cópia, 23 páginas.</i>
Limites - Correspondência Oficial. Mapa Colorido demonstrativo da mudança da povoação de Santo Antônio de Maripi para defronte da boca do Avatiparaná no rio Japurá e a colocação dos índios Muras que estavam no lago Amaná no lugar que deixaram os povoadores de Maripi; mudança mandada fazer pelo comissário das Demarcações João Pereira Caldas para mais segurar a linha de limites pelo Avatiparaná como a mais ocidental comunicação do Japurá com o Amazonas.	1786	358	4	284	02		
Limites - Correspondência Oficial. Comunicações do rio Japurá para o rio Negro: Ofício do primeiro comissário João Pereira Caldas ao 2º comissário João Batista Mardel relativo às comunicações do Japurá.	1786	358	4	284	02		



Inventário do Arquivo Pessoal.  
Barão da Ponte Ribeiro

<b>Especificação:</b>	<b>Ano:</b>	<b>Estante:</b>	<b>Prateleira:</b>	<b>Lata:</b>	<b>Maço:</b>	<b>Pasta / Volume:</b>	<b>Observação:</b>
Limites - Correspondência Oficial. Ofício de João Pereira Caldas ao Comissário da Fortaleza de São Gabriel sobre comunicações do rio Japurá. Assinado por João Pereira Caldas.	1787	358	4	284	02		<i>Original, 1 página.</i>
Limites - Correspondência Oficial. Ofício ao Capitão Marcelino José Cordeiro (Comandante da parte superior do rio Negro) pelas explorações feitas de ordem de João Pereira Caldas sobre diligências no rio Teja. Assinado por Joaquim Jorge. Assinado por Felipe Nery.	1787	358	4	284	02		<i>Original, 5 páginas.</i>
Limites - Correspondência Oficial. Apresentação do Engenheiro José Simoens de Carvalho ao Senhor Marcelino José Cordeiro (Capitão de Infantaria da Floresta da Fortaleza de São Gabriel). Assinado por Manoel Gama Lobo.	1791	358	4	284	02		<i>Original, 3 páginas.</i>
Limites - Correspondência Oficial. Ofício sobre colocação de guarda americana na Fronteira do Putumaio na fronteira vizinha de Pébas e pedido de destacamento para o rio Iça, dirigido a Joaquim Felipe dos Reis (Comissário Militar do rio Negro).	1828	358	4	284	02		<i>Cópia, 4 páginas.</i>
Limites - Correspondência Oficial. Informação ao Barão de Cairu sobre ofício recebido de Cerqueira Lima, feita por Duarte da Ponte Ribeiro e um anexo relativo aos limites do Brasil, Equador e Nova Granada. Assinado por Duarte da Ponte Ribeiro.	1846	358	4	284	02		<i>Original e cópia, 18 páginas.</i>
Limites - Diversos. Observações relativas à fronteira do Peru, por Miguel Maria Lisboa - instruções que levou Cerqueira Lima. Apontamento para as pró-memórias das questões de limites com Nova Granada e segurança dos estabelecimentos brasileiros na fronteira do Norte. (Com um Quadro Estatístico dos habitantes e fogos no distrito do Rio Negro).	1846	358	4	284	03		<i>Cópia, 14 páginas.</i>
Limites - Memórias. Tratado de Limites entre Brasil e Nova Granada assinado em Bogotá por Miguel Maria Lisboa e Lorenzo M. Sierras. Assinado por Duarte da Ponte Ribeiro.	1853	358	4	284	01		<i>Original, 8 páginas (consta um mapa).</i>
Limites - Memórias. Pró-Memória de Nova Granada com Equador (rio Côco com rio Aguanico) limites com Brasil, do rio Putumaio confluente do rio S. Miguel à Pedra Cucui. Assinado por Duarte da Ponte Ribeiro.	1853	358	4	284	01		<i>Original, 3 páginas.</i>
Limites - Memórias. Conferências de Miguel Maria Lisboa e Lorenzo Llevas em Bogotá para negociação de um Tratado de Limites entre o Brasil e a Nova Granada. Assinado por Lorenzo Maria Llevas, Miguel Maria Lisboa.	1853	358	4	284	01a		<i>Original, 72 páginas.</i>
Limites - Correspondência Oficial. Instruções sobre a linha de limites do Tratado pelo Apaporis ao Menachi.	1853	358	4	284	02		<i>Cópia, 1 página (incompleto).</i>
Limites - Diversos. Comentário sobre o Tratado de Limites entre o Império e a República de Nova Granada. Assinado por Duarte da Ponte Ribeiro.	1853	358	4	284	03		<i>Original, 2 páginas (incompleto).</i>

Inventário do Arquivo Pessoal.  
Barão da Ponte Ribeiro

<b>Especificação:</b>	<b>Ano:</b>	<b>Estante:</b>	<b>Prateleira:</b>	<b>Lata:</b>	<b>Maço:</b>	<b>Pasta / Volume:</b>	<b>Observação:</b>
Limites - Diversos. Discussão sobre a memória e o mapa do Comissário Requeña relativo ao canal, assim como a apreciação do memorando co Conselheiro Azambuja na questão da linha de fronteira - proposta pelo dito Comissário.	1859	358	4	284	03		<i>Cópia, 3 páginas.</i>
Limites - Memórias. Pró-Memória nº 84 - Observações sobre a inconveniência de mandar um Plenipotenciário a Nova Granada. Assinado por Duarte da Ponte Ribeiro.	1860	358	4	284	01		<i>Original e cópia, 22 páginas.</i>
Limites - Correspondência Oficial. Nota do Secretário de Relações Exteriores de Colombia ao Ministério das Relações Exteriores do Brasil sobre navegação fluvial.	1866	358	4	276	03		<i>Cópia, 9 páginas.</i>
Limites - Memórias. Projeto de Instruções para a Missão Especial em Bogotá. Assinado por Duarte da Ponte Ribeiro.	1868	358	4	284	01		<i>Original e cópia, 20 páginas.</i>
Limites - Memórias. Memória nº 114 - Considerações sobre a correspondência da Missão Especial com o Governo Granadino, da qual se colige que há de ter que retirar-se sem nada fazer. Assinado por Duarte da Ponte Ribeiro.	1868	358	4	284	01		<i>Original, 19 páginas (2 exemplares).</i>
Limites - Memórias. Memória nº 116 - Mais considerações sobre os ofícios da Missão Especial em Bogotá. Assinado por Duarte da Ponte Ribeiro.	1868	358	4	284	01		<i>Original, 9 páginas.</i>
Limites - Memórias. Pró-Memória nº 120 - Sobre a alteração da linha de Fronteira do Império com a Nova Granada que se mandou propor como concessão nova que o Governo Imperial faz ao daquela República em benefício da realização do Tratado de Limites, com um aditamento explicativo dos mapas citados. Assinado por Duarte da Ponte Ribeiro.	1868	358	4	284	01		<i>Original, impressos e cópias, 20 páginas.</i>
Limites - Diversos. Várias notas de instruções feitas ao Conselheiro Azambuja. Assinado por Duarte da Ponte Ribeiro.	1868	358	4	284	03		<i>Original e cópia, 19 páginas.</i>
Limites - Memórias. Memorando de ocorrências no rio Iça com um agente granadino, ali encontrado pela Comissão das Demarcações de Limites com o Peru. Assinado por Duarte da Ponte Ribeiro.	1869	358	4	284	01		<i>Original e cópia, 24 páginas.</i>
Limites - Memórias. Pró-Memória nº 129 - Sobre a comunicação que fez o Senhor Conselheiro Azambuja ao Ministro Granadino, de ter recebido instruções para novas propostas, e a resposta que este lhe deu, de que só admitiria as fundadas nos Tratados de 1750 e 1777. Assinado por Duarte da Ponte Ribeiro.	1869	358	4	284	01		<i>Original e cópia, 14 páginas (2 exemplares).</i>
Limites - Memórias. Memória nº 136 - Reflexões sobre as providências que deverão ser tomadas relativas à Fronteira com Nova Granada, à vista dos atos praticados pelo Governo daquela República em menos caso do Brasil, referidas pelo Senhor Conselheiro Leal em seus ofícios. Assinado por Duarte da Ponte Ribeiro.	1869	358	4	284	01		<i>Original, 4 páginas.</i>

Inventário do Arquivo Pessoal.  
Barão da Ponte Ribeiro

<b>Especificação:</b>	<b>Ano:</b>	<b>Estante:</b>	<b>Prateleira:</b>	<b>Lata:</b>	<b>Maço:</b>	<b>Pasta / Volume:</b>	<b>Observação:</b>
Limites - Memórias. Memória nº 147 - Reflexões sobre o sentido e aplicação que o Governo dos Estados Unidos de Colombia tem dado ao princípio <i>uti possidetis</i> , nas discussões de Limites daquela República com o Império do Brasil. Assinado por Duarte da Ponte Ribeiro.	1870	358	2	276	02		<i>Original, 14 páginas. (2 exemplares). (1) Chamou-se até 20/09/1861, Nova Granada.</i>
Limites - Correspondência Oficial. Ofício do Visconde de São Vicente a Felipe José Pereira Leal.	1870	358	2	276	03		<i>Minutas, 3 páginas.</i>
Limites - Correspondência Oficial. Informação de Duarte da Ponte Ribeiro de 11/06/1870 referente a publicações sobre os limites e navegação entre o Brasil e Nova Granada, de acordo com os Tratados de 1750 e 1777.	1870	358	2	276	03		<i>Minutas, 2 páginas.</i>
Limites - Memórias. Memória nº 151 - Razões explicativas dos mapas, anexos à exposição feita à Assembleia Geral sobre a questão de limites pendentes entre o Império do Brasil e a República da Nova Granada pelo Ministro Secretário de Estado dos Negócios Estrangeiros interino. Assinado por Duarte da Ponte Ribeiro e João de Abreu Castelo Branco.	1870	358	4	284	01a		<i>Cópia e impressos, 44 páginas (com 2 mapas).</i>
Limites - Diversos. Memória sobre a Missão do Conselheiro Azambuja em Bogotá e organização do mapa de Nova Granada com o Brasil; limites com o Peru; iniciativa do Bibliotecário Otéro (com exemplar do "El Derecho" de 11/02).	1870	358	4	284	03		<i>Cópia, 43 páginas.</i>
Limites - Correspondência Oficial. Informações de Feliciano J. Da Costa de 06/11/1871.	1871	358	2	276	03		<i>Minutas, 3 páginas.</i>
Limites - Diversos. Parte da Carta Geográfica da República de Nova Granada, mandada organizar pelo General Mosquera, Mapa anexo ao ofício.	1871	358	4	284	03		<i>Mapa anexo ao ofício.</i>
Limites - Memórias. Memória nº 172 - Reflexões sobre um artigo publicado no periódico "A Nação" de 25/06/1875, em que o colombiano D. Raphael Reyes diz ter no Amazonas um vapor carregado para subir o rio Iça por conta de uma Sociedade organizada em Colômbia para estabelecer por aquele rio relações de comércio e navegação com o Amazonas para o que, só faltava a permissão que vinha pedir ao governo Imperial.	1875	358	2	276	02		<i>Cópia e impresso, 23 páginas (2 exemplares).</i>
Limites - Memórias. Memória nº 173 - Recordações oportunas de fatos dignos de séria atenção, relativos à navegação do rio Iça por colombianos.	1875	358	2	276	02		<i>Original, 16 páginas (Documentos A e B) / (2 exemplares).</i>
Limites - Diversos. Jornal "Registro Oficial do Governo do Cauca" - Popayan nº 112.	1875	358	2	276	04		<i>Impresso (31-7, um exemplar).</i>
Limites - Diversos. Um folheto contendo o discurso de posse do Presidente eleito Cesar Conto, do Estado de Cauca.	1875	358	2	276	04		<i>Impresso, 1 página.</i>
Comércio e Comunicações. Memória nº 175 - Reflexões sobre as possíveis ocorrências emergentes da permissão dada pelo Governo Imperial a Dom Raphael Reyes para uma empresa colombiana navegar o rio Iça ou Putumaio.	1876	358	2	276	05		<i>Minutas, 6 páginas (2 exemplares).</i>
Comércio e Comunicações. Minutas relativas a concessão de navegar o rio Iça do Amazonas para as províncias colombianas, e vice-versa.	1876	358	2	276	05		<i>Minutas, 11 páginas.</i>

<b>Especificação:</b>	<b>Ano:</b>	<b>Estante:</b>	<b>Prateleira:</b>	<b>Lata:</b>	<b>Maço:</b>	<b>Pasta / Volume:</b>	<b>Observação:</b>
Limites - Diversos. Rascunhos, notas, borrões etc. Relativos às discussões sobre limites do Brasil com os Estados Unidos de Colômbia em Bogotá.	Sem data	358	2	276	04		<i>Minutas, 64 páginas.</i>
Limites - Memórias. Pró-Memória sem nº - Sobre a fronteira com o rio Iça.	Sem data	358	4	284	01a		<i>Cópia, 8 páginas (Incompleta).</i>
Limites - Correspondência Oficial. Comunicações do rio Japurá para o rio Negro: Mapa original que mostra a derrota seguida pelos exploradores, e aqueles rios.	Sem data	358	4	284	02		
Limites - Correspondência Oficial. Notícias dadas por Francisco Xavier Mendes e por Paulino da Silva Rêgo, moradores em povoações do rio Negro sobre comunicações deste com o rio Japurá. Assinado por José Antônio de Avillar.	Sem data	358	4	284	02		<i>Original, 4 páginas.</i>
Limites - Correspondência Oficial. Ofício do cabo de esquadra Raimundo Mariano ao Comissário Marcelino José Cordeiro sobre averiguações feitas pelo rio Capori.	Sem data	358	4	284	02		<i>Original, 2 páginas.</i>
Limites - Diversos. Explicação da alteração da linha da fronteira do Império com a República de Nova Granada, estipulada no Tratado de 1853, que não foi ratificado e se pretende renovar atualmente.	Sem data	358	4	284	03		<i>Cópia, 3 páginas.</i>
Limites - Diversos. Informações sobre o mapa mandado organizar pelo General Mosquera, Presidente da República de Nova Granada, a respeito da linha de fronteira do Brasil com o Peru que vai de Tabatinga ao Japurá.	Sem data	358	4	284	03		<i>Cópia, 2 páginas.</i>
Limites - Diversos. Um trecho das lições orais do Catedrático de Direita das gentes Dr. Rufino Cuervo sobre os limites de Nova Granada.	Sem data	358	4	284	03		<i>Cópia, 3 páginas.</i>
Limites - Correspondência Oficial. Comunicações do rio Japurá para o rio Negro: Diário da Exploração feita pelos rios Japurá, Iary e Apaporis a buscar o rio Ussaparaná que desagua no Uaupes, afluente do rio Negro.	Sem data	358	4	284	02		
Limites - Correspondência Oficial. Comunicações do rio Japurá para o rio Negro: Ofício do Coronel Gama Lobo ao Capitão General João Pereira Caldas sobre o mesmo assunto.	Sem data	358	4	284	02		
Limites - Correspondência Oficial. Relação de pracas Militares que se achavam sob o comando do Capitão José Simoens de Carvalho e a relação dos índios e práticos que acompanharam o Senhor Governador no descobrimento da comunicação dos Uapés para o Japurá e para o rio Iucarí. Assinado por Sebastião José Prestes.	Sem data	358	4	284	02		<i>Original, 3 páginas.</i>

## Equador

<b>Especificação:</b>	<b>Ano:</b>	<b>Estante:</b>	<b>Prateleira:</b>	<b>Lata:</b>	<b>Maço:</b>	<b>Pasta / Volume:</b>	<b>Observação:</b>
Política Interna - Expedição do General Flores. Notas trocadas entre os Governos e Representantes da Argentina com o Peru e o Equador.	1847			276	06		<i>Cópia, 8 páginas.</i>
Política Interna - Expedição do General Flores. Rascunhos de Ofícios.	1847			276	06		<i>Minutas, 7 páginas.</i>

<b>Especificação:</b>	<b>Ano:</b>	<b>Estante:</b>	<b>Prateleira:</b>	<b>Lata:</b>	<b>Maço:</b>	<b>Pasta / Volume:</b>	<b>Observação:</b>
Comércio e Comunicações. Minuta de Instruções ao Encarregado de Negócios do Brasil, em Quito.	1872	358	2	276	06		<i>Cópia, 2 páginas.</i>
Política Interna - Expedição do General Flores. Notas trocadas entre os Governos e Representantes do Brasil, Peru, Equador, Argentina e Chile.	<i>Sem data</i>	358	2	276	06		<i>Cópia, 31 páginas.</i>

## Estados Unidos

<b>Especificação:</b>	<b>Ano:</b>	<b>Estante:</b>	<b>Prateleira:</b>	<b>Lata:</b>	<b>Maço:</b>	<b>Pasta / Volume:</b>	<b>Observação:</b>
Política Externa - Diversos. Elogio ao Guarda Marinha Antônio Marcelino Pereira Ribeiro feito por um Capitão da Marinha Americana.	1845	358	2	276	08		<i>Minuta, 1 página.</i>
Política Externa - Diversos. Incidentes entre os Estados Unidos da América e o Brasil.	1846-1847	358	2	276	08		<i>Minutas e cópia, 15 páginas. (Resumo da Instrução de 31/01/1824 dirigida a Silvestre Rebelo).</i>
Política Externa - Diversos. Reconhecimento do interior da América do Sul por Norte-Americanos.	1853 / <i>Sem data</i>	358	2	276	08		<i>Minutas, 9 páginas.</i>
Política Externa - Diversos. Reclamações americanas sobre o Bloqueio da Argentina.	<i>Sem data</i>	358	2	276	08		<i>Minutas, 52 páginas. (I) Vide Catálogo edição 1960.</i>
Política Externa - Diversos. Correspondência diversa relativa à publicação de Lei no Congresso dos Estados Unidos da América, autorizando a troca de documentos oficiais americanos, por publicações.	<i>Sem data</i>	358	2	276	08		<i>Minutas, 8 páginas.</i>

## Guiana Francesa

<b>Especificação:</b>	<b>Ano:</b>	<b>Estante:</b>	<b>Prateleira:</b>	<b>Lata:</b>	<b>Maço:</b>	<b>Pasta / Volume:</b>	<b>Observação:</b>
Limites - Correspondência Oficial. Cópias e Extratos da Correspondência dos Capitães Gerais do Pará com os Governadores de Caiena e outras autoridades relativas a limites que foram remetidas pelo Governador ao Capitão Geral do Pará D. Francisco de Sousa Coutinho ao Ministro de Estado Martinho de Melo e Castro como únicas que existiam no arquivo daquela capitania.	1728-1793	358	3	277	02a		<i>Cópia, 22 páginas.</i>
Limites - Correspondência Oficial. Papéis relativos aos limites do Brasil com a Guiana Francesa constantes da correspondência entre os capitães Gerais do Pará e os Governadores de Caiena desde 1728 e outros que existiam no Arquivo daquela capitania e foram mandados por Francisco de Sousa Coutinho ao Ministro e Secretário de Estado Martinho de Melo e Castro.	1732	358	3	277	02		<i>Cópia, 18 páginas.</i>
Limites - Memórias. Memória sobre o fomento do comércio no Orinoco, que os catelanos faziam. Feito pelos holandeses e franceses. Fundação da povoação de Guiana dos padres capuchinhos castelanos. Assinado por Joseph Solano.	1758	358	3	277	01		<i>Minutas e cópia, 34 páginas. Possui dois quadros estatísticos.</i>

Inventário do Arquivo Pessoal.  
Barão da Ponte Ribeiro

<b>Especificação:</b>	<b>Ano:</b>	<b>Estante:</b>	<b>Prateleira:</b>	<b>Lata:</b>	<b>Maço:</b>	<b>Pasta / Volume:</b>	<b>Observação:</b>
Limites - Diversos. Rascunhos de notas, observações, tratados etc. a respeito de limites com a Guiana Francesa.	1761 - 1817	358	3	277	03		<i>Cópia, 175 páginas (possui 3 mapas).</i>
Limites - Correspondência Oficial. Correspondência de Manoel da Gama Lobo d'Almada (Comandante da Fortaleza de Macapá), Ministro Martinho de Melo e Castro, Leonardo José Ferreira, José de Nápoles Telo de Meneses (Capitão Geral do Pará). João Vasco Manoel de Braun (Comandante do Macapá), sobre franceses no Cabo Norte; e depoimento da Índia Angela Rufina.	1783	358	3	277	02		<i>Cópia, 20 páginas.</i>
Limites - Correspondência Oficial. Exame das vertentes que da Serra Pacaraina correm para o Rio Branco e das que vão ao Orinoco, e reconhecimento do caminho que através dela trouxeram os espanhóis que fundaram Santa Rosa, e Caya-Caya destruídos em 1775. (Documento F) Nota: este documento encontra-se numa capa que se refere aos documentos A, B, C, D, E que não constam. Assinado por João Pereira Caldas Manoel da Gama Lobo d'Almada.	1787	358	3	277	02		<i>Original, 16 páginas.</i>
Limites - Correspondência Oficial. Exame dos rios Tacutu e Rupunuri. Correspondência de: Manuel Gama d'Almada, João Pereira Caldas, Eusebio Antônio de Ribeiro, relativa ao astrônomo e ao Engenheiro.	1787	358	3	277	02		<i>Cópia, 18 páginas.</i>
Limites - Correspondência Oficial. Carta de José Simoens de Carvalho a Manuel Gama Lobo d'Almada.	1787	358	3	277	02		<i>Original, 4 páginas.</i>
Limites - Correspondência Oficial. Ofício do Capitão Geral do Pará João Pereira Caldas ao Ministro Martinho de Melo e Castro com data de 30/12/1777 participando que em cumprimento das ordens que recebeu, tinha mandado um militar de confiança observar as posições que os franceses ocupavam no Cabo do Norte.	1789	358	3	277	02		<i>Cópia, 6 páginas.</i>
Limites - Correspondência Oficial. Correspondência entre o Capitão Geral do Pará D. Francisco de Sousa Coutinho e o Ministro Martinho de Melo e Castro e o Sr. João Vasco Manoel de Braun, Governador da praça de Macapá, comunicado ter dado ordens para exploração e reconhecimento dos estabelecimentos dos franceses no rio Araguari.	1791	358	3	277	02		<i>Cópia, 6 páginas.</i>
Limites - Correspondência Oficial. Diário Roteiro do exame que o Capitão Manoel Joaquim de Abreu, ajudante da praça de Macapá até o rio Calçuene. Acompanhado de um interessante ofício do Capitão General do Pará ao Ministro Martinho de Melo e Castro.	1791	358	3	277	02		<i>Original, 50 páginas.</i>
Limites - Correspondência Oficial. Extrato de ofício do Capitão Geral do Pará ao Ministro Martinho de Melo e Castro, sobre retirada de fortificações entre Macapá e a Ilha de Maracá. (Lago Carapaporis).	1792	358	3	277	02		<i>Cópia, 3 páginas</i>
Limites - Correspondência Oficial. Correspondência do Capitão Geral do Pará com o da Capitania do Maranhão sobre um possível ataque dos franceses. Assinado por Marcos José Monteiro de Carvalho.	1793	358	3	277	02		<i>Cópia, 8 páginas.</i>

Inventário do Arquivo Pessoal.  
Barão da Ponte Ribeiro

<b>Especificação:</b>	<b>Ano:</b>	<b>Estante:</b>	<b>Prateleira:</b>	<b>Lata:</b>	<b>Maço:</b>	<b>Pasta / Volume:</b>	<b>Observação:</b>
Limites - Correspondência Oficial. Extrato de ofício do Capitão General do Pará ao dito Ministro, participando que tinha enviado o Sargento Manoel Felipe a povoação francesa do Lago Carapaporis e soube ali que os franceses tinham concluído um Forte na boca do rio Mayaconé (?).	1793	358	3	277	02		<i>Cópia, 3 páginas</i>
Limites - Correspondência Oficial. Extrato de ofício do mesmo Capitão General ao dito Ministro dizendo que tinha mandado reconhecer o Forte feito pelos franceses no Lago Carapaporis.	1793	358	3	277	02		<i>Cópia, 3 páginas</i>
Limites - Correspondência Oficial. Cópia do Ofício de D. Francisco de Sousa Coutinho a Martinho de Melo e Castro sobre a construção de embarcações para explorar a costa até o Oiapoque em sentido do Araguari.	1794	358	3	277	02a		<i>Cópia, 8 páginas.</i>
Limites - Correspondência Oficial. Cópia de um ofício que o Ministro Joseph Seabra da Silva apresentou ao Príncipe Nosso Senhor referente à parte setentrional do Amazonas até Vicente Pison ou Oiapoque.	1794	358	3	277	02a		<i>Cópia, 3 páginas.</i>
Limites - Memórias. Descrição Topográfica da Costa desde o Cabo do Norte até Caiena, planos hidrográficos dos rios Cassipure, Oiapoque e Uassa pelo Pilotos José Lopes dos Santos Valadim, com dois mapas e a planta do Forte de São Luís coloridos. Assinado por José Lopes dos Santos.	1794-1795	358	3	277	01		<i>Cópia, 86 páginas (3 exemplares).</i>
Limites - Correspondência Oficial. Duas Cópias do ofício de Dom Francisco de Sousa Coutinho a Luís Pinto de Sousa sobre a exploração no Cassipure, Oiapoque e Araguari.	1795	358	3	277	02a		<i>Cópia, 9 páginas.</i>
Limites - Correspondência Oficial. Ofício de Manuel Joaquim de Abreu, sobre sua inspeção e dando conta das embarcações sob o seu comando nos rios Calçuene, Oiapoque, e em Caiena.	1795	358	3	277	02a		<i>Cópia, 6 páginas.</i>
Limites - Correspondência Oficial. Ordem do Capitão Geral do Pará D. Francisco de Sousa Coutinho para Pedro Alexandrino Pinto e José Simões de Carvalho sobre reconhecimentos nos rios Araguari, Calçuene e Maiacaré e pelos lagos da vizinhança.	1798	358	3	277	02		<i>Cópia, 7 páginas.</i>
Limites - Correspondência Oficial. Cartas Originais de Luís Pinto de Sousa a D. Rodrigo de Sousa Coutinho, e de Francisco de Sousa Coutinho a D. Rodrigo de Sousa Coutinho, sobre o nome do rio Calçuene que no Tratado original tinha o nome de Calmeme.	1798	358	3	277	02		<i>Original e cópia, 36 páginas (2 exemplares).</i>
Limites - Correspondência Oficial. Correspondência sobre a fracassada missão dos delegados da França que foram ao Pará, a fim de examinarem o rio Carapanatuba segundo o Tratado de 29/09/1801.	1801	358	3	277	02		<i>Original, 24 páginas.</i>
Limites - Correspondência Oficial. Ofício sobre a sublevação de Caiena, ao Conde das Galveias, dirigido por Pedro Alexandrino Pinto de Sousa.	1813	358	3	277	02a		<i>Original, 1 página.</i>
Limites - Memórias. Memórias do Barão Alexandre Humboldt sobre limites das Guianas Francesa e Portuguesa.	1817	358	3	277	01		<i>Cópia, 11 páginas.</i>

Inventário do Arquivo Pessoal.  
Barão da Ponte Ribeiro

<b>Especificação:</b>	<b>Ano:</b>	<b>Estante:</b>	<b>Prateleira:</b>	<b>Lata:</b>	<b>Maço:</b>	<b>Pasta / Volume:</b>	<b>Observação:</b>
Limites - Correspondência Oficial. Documentos relativos à entrega de Caiena de Francisco José Maria e Brito ao Brigadeiro Manuel Marques, Governador Militar de Caiena, seguidos de anexos de autoridades francesas, inclusive o ato de restituição da Guiana (Original e selado) segundo o Tratado de Paris e assinado por Manuel Marques e pelo Representante Francês.	1817	358	3	277	02a		<i>Original, 21 páginas.</i>
Limites - Correspondência Oficial. Relatório sobre as pretensões francesas de estender os limites da Guiana.	1835	358	3	277	02a		<i>Cópia, 10 páginas.</i>
Limites - Correspondência Oficial. Extrato do despacho de Maciel Monteiro a José de Araujo Ribeiro sobre ocupação do Forte Francês, à margem meridional do rio Oiapoque.	1838	358	3	277	02a		<i>Cópia, 1 página.</i>
Limites - Correspondência Oficial. Memorando do Conselheiro Caetano Maria Lopes Gama ao Ministro Aureliano de Sousa e Oliveira Coutinho.	1840	358	3	277	02a		<i>Original e cópia, 32 páginas (3 exemplares).</i>
Limites - Memórias. Compêndio histórico do ocorrido na Demarcação de Limites do Brasil com a Guiana Francesa.	1841	358	3	277	01		<i>Cópia, 58 páginas.</i>
Limites - Correspondência Oficial. Cópia de um ofício do Presidente da Província do Pará ao Governador de Caiena (Tristão Pio dos Santos).	1841	358	3	277	02a		<i>Original, 6 páginas.</i>
Limites - Correspondência Oficial. Ofício dirigido pelo Ministro Aureliano Sousa e Oliveira Coutinho ao Barão de Rouen (Enviado Extraordinário Ministro Plenipotenciário do Rei da França), relativo ao convite do Governo Francês à nomeação dos Plenipotenciários para tratarem da questão de limites	1841	358	3	277	02a		<i>Cópia, 4 páginas.</i>
Limites - Correspondência Oficial. Ofício do Ministro Aureliano de Souas e Oliveira Coutinho a José Marques Lisboa, sobre Plenos Poderes conferidos a Araujo Ribeiro para negociação com o Plenipotenciário francês, acerca da questão de limites entre Grão-Pará e Guiana Francesa.	1841	358	3	277	02a		<i>Cópia, 2 páginas.</i>
Limites - Memórias. Memória nº 11 - Sobre os limites do Império do Brasil com a Guiana Inglesa. Assinado por Duarte da Ponte Ribeiro.	1841 - 1842	358	3	278	01		<i>Original e cópia, 375 páginas.</i>
Limites - Memórias. Memória nº 10 - Sobre os limites do Império do Brasil com a Guiana Francesa.	1842	358	2	276	10		<i>Original e cópia, 355 páginas (5 exemplares, com 1 mapa).</i>
Limites - Memórias. Notas sobre a negociação pendente entre o Império do Brasil e a França para dar efetiva execução ao Tratado de limites do mesmo Império com a Guiana Francesa.	1843	358	3	277	01		<i>Cópia, 65 páginas.</i>
Limites - Correspondência Oficial. Cópia e minuta de um ofício de Jerônimo Francisco Coelho, participando que nas imediações do Amapá se tem formado perigosas reuniões de malfeitores e escravos.	1848	358	3	277	02a		<i>Minutas, 2 páginas.</i>
Limites - Memórias. Derrota do Brigue Escuna Niterói do porto da capital do Grão-Pará até Macapá pela banda de fora e o regresso pelo interior da Província até o Porto de saída, pelo Capitão de Fragata Martins Anibal Boldt.	1849	358	3	277	01		<i>Cópia, 46 páginas (Vide Catálogo ed. 1964).</i>



Inventário do Arquivo Pessoal.  
Barão da Ponte Ribeiro

<b>Especificação:</b>	<b>Ano:</b>	<b>Estante:</b>	<b>Prateleira:</b>	<b>Lata:</b>	<b>Maço:</b>	<b>Pasta / Volume:</b>	<b>Observação:</b>
Limites - Memórias. Itinerário do Porto de Macapá a Colônia Pedro Segundo no Araguari; Notícias sobre o Amapá por Capitão de Fragata Martins Anibal Boldt.	1849	358	3	277	01		<i>Cópia, 40 páginas.</i>
Limites - Memórias. Pró-Memória explicativa de mapas da Guiana Francesa de: Visconde de Dubouchage, Francisco de Sousa Coutinho (1800), Pedro Alexandrino (1798), Mentelle (1778) e de Tardy de Montravel (1844). Assinado por Duarte da Ponte Ribeiro.	1850	358	3	277	01		<i>Original e cópia, 2 páginas.</i>
Limites - Correspondência Oficial. Ofício de Dom Rodrigo de Sousa Coutinho a Dom João de Almeida de Melo e Castro, com nota de Duarte da Ponte Ribeiro, referente às duas linhas divisórias para as Guianas Portuguesa e Francesa. Assinado por Duarte da Ponte Ribeiro.	1853	358	3	277	02		<i>Minutas, 4 páginas.</i>
Limites - Memórias. Quesitos sobre limites entre o Brasil e a Guiana Francesa. Assinado por Jerônimo Francisco Coelho.	1856	358	3	277	01		<i>Original, 10 páginas.</i>
Limites - Correspondência Oficial. Carta do Visconde de Maranguape ao Conselheiro Jerônimo F. Coelho, referente à exploração que vai proceder relativa aos limites.	1858	358	3	277	02a		<i>Minuta, 1 página.</i>
Limites - Correspondência Oficial. Um ofício do Visconde do Rio Branco a Miguel de Frias e Vasconcelos, referentes a observações de posse de franceses no Amapá, assim como sobre o cruzeiro organizado para este fim.	1859	358	3	277	02a		<i>Cópia, 3 páginas.</i>
Limites - Correspondência Oficial. Cópia de dois ofícios do Visconde do Rio Branco a Miguel de Frias e Vasconcelos, referentes a observações de posse de franceses no Amapá, assim como sobre o cruzeiro organizado para este fim.	1859	358	3	277	02a		<i>Cópia, 7 páginas.</i>
Limites - Memórias. Memória nº 85 - Extrato da correspondência oficial da Comissão exploradora do território do Oiapoque litigioso com a França e algumas observações sobre o seu contexto e diversos documentos assinados por José da Costa Azevedo. Assinado por Duarte da Ponte Ribeiro.	1860	358	3	276	10		<i>Minutas e cópia, 136 páginas.</i>
Limites - Correspondência Oficial. Extrato do ofício do Coronel Joaquim Vitorino da Costa a Dom Francisco de Sousa Coutinho, com nota de Duarte da Ponte Ribeiro. Assinado por Duarte da Ponte Ribeiro.	1860	358	3	277	02		<i>Minutas, 3 páginas.</i>
Limites - Memórias. Memória nº 99 - Sobre ocorrências no Amapá acompanhada de um esboço topográfico em grande escala que dá a conhecer o território e os lagos desde o rio Maiacaré até o Araguari. Assinado por Duarte da Ponte Ribeiro.	1862	358	3	276	10a		<i>Minutas, 15 páginas. (Não consta o mapa que segundo nota do documento estaria anexo à correspondência oficial, 2 exemplares).</i>
Limites - Correspondência Oficial. Relatório do Ministério dos Negócios Estrangeiros, anterior à memória de Duarte da Ponte Ribeiro, e apresentação a Sua Majestade o Imperador da Memória em questão; e um ofício a José de Araujo Ribeiro, do Ministro Aureliano, para instrução na negociações de limites.	1870	358	3	277	02a		<i>Minutas, 21 páginas.</i>

Inventário do Arquivo Pessoal.  
Barão da Ponte Ribeiro

<b>Especificação:</b>	<b>Ano:</b>	<b>Estante:</b>	<b>Prateleira:</b>	<b>Lata:</b>	<b>Maço:</b>	<b>Pasta / Volume:</b>	<b>Observação:</b>
Limites - Memórias. Memória n° 166-c - Considerações sobre um artigo do jornal "A Reforma" que anuncia a vinda de comunistas franceses para Caiena; a descoberta de minas de ouro no Amapá, e a concorrência de muitos emigrantes para explorá-las; e que o Governo Francês ia mandar uma comissão de peritos levantar a Carta Hidrográfica desde a Ponta Maraguari, da ilha de Marajó, até o rio Oiapoque. Assinado por Duarte da Ponte Ribeiro.	1872	358	2	276	10a		<i>Original e cópia, 16 páginas (2 exemplares).</i>
Limites - Memórias. Memória 177 - Resenha dos acontecimentos que deram ao Brasil a primitiva posse e domínio das terras do Cabo do Norte, e análise dos Tratados, Conveções e ocorrências que põem em dúvida qual seja o rio que separa a Guiana Brasileira da Francesa. Assinado por Duarte da Ponte Ribeiro.	1876	358	2	276	10a		<i>Original e minutas, 206 páginas (6 exemplares).</i>
Limites - Memórias. Memória n° 179 - Aditamento n° 177, de mais circunstâncias tendentes a mostrar a linha da fronteira do Brasil com a Guiana Francesa que pode razoavelmente ser concordada em conformidade do Tratado de Utrecht em 1713, do Ato do Congresso de Viena em 1815, e da Convenção de 1817 para entregar de Caiena. Assinado por Duarte da Ponte Ribeiro.	1877	358	2	276	10a		<i>Original e minutas, 94 páginas (5 exemplares).</i>
Limites - Correspondência Oficial. Apontamentos entregue pela Legação Imperial ao Governo Francês.	1883	358	3	277	02a		<i>Impressos, 10 páginas.</i>
Limites - Diversos. 20 números da "Revue Sud-Américaine" Paris ns. 21-26-27-29-30-31-33 a 40 - 42-44-50-83-87 e 88.	1883 - 1885	358	3	277	03		<i>Impressos, 20 exemplares.</i>
Limites - Diversos. Uma folha do Jornal "Moniteur de la Guyane Française" n° 50.	1885	358	3	277	03		<i>Impresso, 1 página.</i>
Limites - Correspondência Oficial. Cartas de Antônio A. Galvão, Visconde de Cabo Frio e Sr. Espinheiro.	1893	358	3	277	02a		<i>Original, 4 páginas.</i>
Limites - Memórias. Memória sem n° de Manuel José Maria da Costa e Sá referente à fronteira do Brasil com a Guiana Francesa (incompleta).	<i>Sem data</i>	358	3	277	01		<i>Minutas, 20 páginas (Incompleto).</i>
Limites - Memórias. Resumo tirado do Relatório do Capitão Harris, do navio "Race-Horse" de S.M.B., sobre os franceses no rio Oiapoque.	<i>Sem data</i>	358	3	277	01		<i>Cópia, 13 páginas. Vide Catálogo ed. 1964.</i>
Limites - Correspondência Oficial. Cópia de um parecer sobre negociações de limites com a França.	<i>Sem data</i>	358	3	277	02a		<i>Cópia, 4 páginas.</i>
Limites - Diversos. Contra projeto do Governo Brasileiro relativo a Comissão Mista de polícia do território litigioso (Oiapoque, Araguari, Calçuene).	<i>Sem data</i>	358	3	277	03		<i>Impresso, 2 páginas.</i>
Limites - Memórias. Minutas das Memórias n° 177 e 179 e notas sobre as mesmas.							
Limites - Memórias. Memória n° 177 - Resenha dos acontecimentos. Memória n° 179 - Advertência das ocorrências que originaram a resenha e seu aditamento (A) Parecer sobre opinião do IHGB com consulta ao Conselheiro Sinimbu. (B) O mapa n° 44 citado não está arquivado junto a este documento.	<i>Sem data</i>	358	2	276	10a		

Especificação:	Ano:	Estante:	Prateleira:	Lata:	Maço:	Pasta / Volume:	Observação:
Limites - Correspondência Oficial. Memória dirigida pelo Visconde do Uruguai ao Conde Walewski, Ministro das Relações Exteriores da França sobre a delimitação da Guiana Francesa com o Brasil.	<i>Sem data</i>	358	3	277	02a		<i>Cópia, 4 páginas.</i>

## Guiana Inglesa

Especificação:	Ano:	Estante:	Prateleira:	Lata:	Maço:	Pasta / Volume:	Observação:
Limites - Memórias. Memória 159 - Extrato da Missão Especial do Senhor José de Araujo Ribeiro, na Cote m Londres em 1843. Resultado da discussão que houve sobre os limites do Brasil com a Guiana Inglesa. Assinado por Duarte da Ponte Ribeiro.	1843 - 1871.	358	3	278	01		<i>Minutas, 71 páginas (2 exemplares).</i>
Limites - Memórias. Memória sobre o intento que tem os ingleses de usurpar as terras ao oeste do rio Rupunuri, adjacentes à face austral da cordilheira do Rio Branco para amplificar a sua Colônia. Escrita por Antônio Ladislau Monteiro Baena (Tenente Coronel de Artilharia e Membro correspondente do Instituto Histórico e Geográfico do Brasil).	1841	358	3	278	01		<i>Cópia, 18 páginas.</i>
Limites - Memórias. Exposição da Comissão encarregada da exploração do Rio Branco, no Pará, e limites com a Guiana Inglesa que contém no final um índice relativo a assuntos referentes a conservações havidas com o Encarregado de Negócios da Inglaterra e outras matérias correlatas.	1844	358	3	278	01		<i>Cópia, 8 páginas. (O original encontra-se no Instituto Histórico e Geográfico do Rio de Janeiro).</i>
Limites - Memórias. Rascunho de um trabalho sobre a Guiana Inglesa que contém no final um índice relativo a assuntos referentes a conservações havidas com o Encarregado de Negócios da Inglaterra e outras matérias correlatas.	<i>Sem data</i>	358	3	278	01a		<i>Cópia, 200 páginas.</i>
Limites - Correspondência Oficial. Cópia do Ofício de João Pereira Caldas a Martinho de Melo e Castro e um ofício de Ricardo Franco de Almeida Serra e Antônio Pires da Silva Pontes.	1781	358	3	278	02		<i>Original, 21 páginas. (Documento consta na pasta 1).</i>
Limites - Correspondência Oficial. Exame dos rios Tacutu, Rupunuri, Maú e Anauaú serras, campos, rios, etc. Correspondência de: João Pereira Caldas, Manuel da Gama Lobo d'Almada, Eusébio Antônio de Ribeiros, Astrônomo José Simões de Carvalho, etc.	1787	358	3	278	02		<i>Original, 25 páginas. (Documento incluído na pasta 1 do documento anterior).</i>
Limites - Correspondência Oficial. Cópia do Ofício de João Pereira Caldas a Martinho de Melo Castro sobre os domínios reais do Rio Branco.	1780	358	3	278	02		<i>Original, 3 páginas.</i>
Limites - Correspondência Oficial. Cópia de um ofício para Rodrigo de Sousa e Silva Pontes relativo à questão de limites entre o Demerara e a Província do Grão-Pará suscitada pelo Governo Britânico.	1843	358	3	278	02		<i>Minutas, 4 páginas.</i>
Limites - Correspondência Oficial. Ofício de Francisco Carneiro de Campos, Comissário da Comissão Brasileira de Limites a Paulino José Soares de Sousa, Ministro dos Negócios Estrangeiros.	1844	358	3	278	02		<i>Original, 2 páginas.</i>

Inventário do Arquivo Pessoal.  
Barão da Ponte Ribeiro

<b>Especificação:</b>	<b>Ano:</b>	<b>Estante:</b>	<b>Prateleira:</b>	<b>Lata:</b>	<b>Maço:</b>	<b>Pasta / Volume:</b>	<b>Observação:</b>
Limites - Correspondência Oficial. Nomeação do coronel Frederico Carneiro de Campos para 1º Comissário Brasileiro da Comissão Inglesa.	1843	358	3	278	02		<i>Minutas, 1 página.</i>
Limites - Correspondência Oficial. Cópias da Nota de 16/02/1842 da Legação Britânica e a resposta do Governo Brasileiro de 15/03.	1842	358	3	278	02		<i>Cópia, 25 páginas.</i>
Limites - Correspondência Oficial. Minuta de ofício ao Marquês de Paranaguá sobre a invasão dos Ingleses ao Demerara.	1842	358	3	278	02		<i>Minuta, 1 página.</i>
Limites - Correspondência Oficial. Exploração da região nos seus recursos fluviais. Assinado por Pedro de Alcântara Belegarde, Francisco Cordeiro da Silva e de Ernesto Ferreira França.	1844	358	3	278	02		<i>Original, 3 páginas.</i>
Limites - Correspondência Oficial. Cópia do Ofício nº 34 da Comandância do Rio Branco.	1843	358	3	278	02		<i>Cópia, 6 páginas.</i>
Limites - Correspondência Oficial. Cópia de uma Carta de Mr. William Crichton, enviado Extraordinário de SMB e datada de Pirara.	1841	358	3	278	02		<i>Cópia, 2 páginas.</i>
Limites - Correspondência Oficial. Minuta de Ofício para F. J. Soares de Andrea, assinada por F. G. A. De Montezuma sobre Mr. Schomburgk, encarregado pela Sociedade Real de Geografia em Londres dos trabalhos da Guiana Inglesa.	1837	358	3	278	02		<i>Minuta, 1 página.</i>
Limites - Correspondência Oficial. Minuta de Ofício para o Presidente do Pará, relativo à remoção dos marcos ingleses que foram postos na linha divisória.	1843	358	3	278	02		<i>Minuta, 1 página.</i>
Limites - Correspondência Oficial. Minuta de Ofício para o Presidente do Pará de Paulino José Soares de Sousa sobre a conservação dos marcos divisórios e hasteamento da bandeira inglesa.	1843	358	3	278	02		<i>Minuta, 1 página.</i>
Limites - Correspondência Oficial. Extratos do Ofício do Presidente do Pará sobre suscetibilidades entre concessões feitas a franceses em relação aos ingleses.	1838	358	3	278	02		<i>Cópia, 2 páginas.</i>
Limites - Correspondência Oficial. Portaria incumbindo Duarte da Ponte Ribeiro da Organização de trabalhos sobre limites com a Guiana Inglesa.	1841	358	3	278	02		<i>Cópia, 1 página.</i>
Limites - Correspondência Oficial. 2as. Vias do ofício do ministro Aureliano Coutinho a Duarte da Ponte Ribeiro sobre memórias, mapas e observações referentes aos limites das Guianas Inglesa e Francesa.	1842	358	3	278	02		<i>Original, 1 página.</i>
Limites - Correspondência Oficial. Uma informação sobre o Forte de São Joaquim, o Pirara, etc. Assinado por Duarte da Ponte Ribeiro.	1840	358	3	278	02		<i>Minuta, 1 página.</i>
Limites - Correspondência Oficial. Minuta do Ofício ao Presidente do Amazonas desde a serra Pacaraima reproduzindo os rios Rupunuri, Maú, Tacutú, etc.	1841	358	3	278	02		<i>Minutas, 9 páginas (com 1 mapa).</i>
Limites - Correspondência Oficial. Minutas de Ofícios 16/09 e 29/12 citando os nomes do Duque de Bragança e Ouseley, comentários em torno de um jornal Inglês sobre a Gazeta Augsburgue e incidentes com a França.	1871	358	3	278	02		<i>Minutas, 3 páginas.</i>
Limites - Correspondência Oficial. Ofício de Manuel Paranhos da Silva Velloso para Ernesto Ferreira França sobre a conclusão dos trabalhos da Comissão de Limites.	1844	358	3	278	02		<i>Original, 2 páginas.</i>

<b>Especificação:</b>	<b>Ano:</b>	<b>Estante:</b>	<b>Prateleira:</b>	<b>Lata:</b>	<b>Maço:</b>	<b>Pasta / Volume:</b>	<b>Observação:</b>
Limites - Correspondência Oficial. Cópia do Ofício nº 16 de A.A.F. De Seweloh a Aureliano de Sousa e Oliveira Coutinho.	1842	358	3	278	02		<i>Cópia, 2 páginas.</i>
Limites - Correspondência Oficial. Duas Minutas de Ofícios para o Senhor Carneiro de Campos louvando o zêlo e atividades com que se houve a Comissão e a conclusão dos trabalhos que indica no referido ofício.	1844	358	3	278	02		<i>Minutas, 2 páginas.</i>
Limites - Correspondência Oficial. Minuta de nota para Mr. Hamilton referente à questão de limites entre a Província do Grão Pará e a Guiana Inglesa.	1842	358	3	278	02		<i>Minuta, 1 página.</i>
Limites - Diversos. Rascunhos, notas, borrões sobre os rios: Essequibo, Rupunuri, Uraricapara, Paimé, Tacutu, Rio Branco, Maú, etc; as Serras de: Pacaraima, Anai, e ainda em relação ao Demerara, Pirara e Forte de São Joaquim, sendo citado o Mapa de Schomburgk e Humboldt, etc.	<i>Sem data</i>	358	3	278	03		<i>Cópia, 188 páginas.</i>
Limites - Diversos. Uma cópia do mapa de Schomburgk da Guiana Inglesa com uma nota explicativa. Assinado por Duarte da Ponte Ribeiro.	<i>Sem data</i>	358	3	278	03		<i>Cópia, 1 página.</i>
Limites - Diversos. Recortes de jornais sobre arbitramento entre a Venezuela e a Guiana Inglesa, em inglês e português.	<i>Sem data</i>	358	3	278	03		<i>Impresso, 2 páginas.</i>

## Paraguai

<b>Especificação:</b>	<b>Ano:</b>	<b>Estante:</b>	<b>Prateleira:</b>	<b>Lata:</b>	<b>Maço:</b>	<b>Pasta / Volume:</b>	<b>Observação:</b>
Limites - Correspondência Oficial. Declaração feita ao Rei de Espanha pelo Conde Castelar, Vice-Rei do Peru de uma Cordilheira que dividia o Paraguai do Brasil (Maracajú).	1676	358	3	280	01b		<i>Cópia, 6 páginas.</i>
Limites - Correspondência Oficial. Documentos sobre os rios Igurei e Corrientes.	1753	358	3	280	01a		<i>Cópia antiga, 14 páginas.</i>
Limites - Correspondência Oficial. Extrato da correspondência do Brigadeiro José Custódio de Sá e Faria e Gomes Freire de Andrada (Conde de Bobadela) e o Marquês de Valdelírios (Vice-Rei de Buenos Aires), durante a exploração do rio Igatemi pela Comissão de Demarcações.	1754 - 1755	358	3	280	01		<i>Cópia, 25 páginas.</i>
Limites - Correspondência Oficial. Diário da Navegação dos Rios Tieté, Paraná e Igatemi pelo Sargento Mor Teotônio José Juzarte.	1769	358	3	280	01		<i>Cópia, 13 páginas.</i>
Limites - Correspondência Oficial. Extrato do Diário da expedição mandada ao Igatemi pelo Governador e Capitão General Dom Luís Antônio de Sousa ( Diário do Sargento mor Teotônio José de Juzarte).	1769	358	3	280	01b		<i>Minutas, 13 páginas.</i>
Limites - Correspondência Oficial. Mapa Estatístico dos óbitos ocorridos na Praça do Igatemi.	1769 - 1774	358	3	280	01a		<i>2 exemplares.</i>
Limites - Correspondência Oficial. Índices dos mapas que serviram para delineação da carta desta Região: Paraguai, Paraná, Mato Grosso etc.	1771	358	3	280	01b		<i>Cópia, 2 páginas.</i>
Limites - Correspondência Oficial. Ofício do Capitão General da Capitania de São Paulo a Martinho de Melo e Castro, noticiando terem os castelhanos fundado uma povoação que ameaça a Praça de Nossa Senhora dos Prazeres do Igatemi.	1774	358	3	280	01		<i>Cópia antiga, 6 páginas (Com 1 mapa colorida).</i>

Inventário do Arquivo Pessoal.  
Barão da Ponte Ribeiro

<b>Especificação:</b>	<b>Ano:</b>	<b>Estante:</b>	<b>Prateleira:</b>	<b>Lata:</b>	<b>Maço:</b>	<b>Pasta / Volume:</b>	<b>Observação:</b>
Limites - Correspondência Oficial. Demonstração do terreno da Praça Nossa Senhora do rio Igatemi, com caminhos que se fizeram no exame da Cordilheira ou Serra Maracaú (com uma nota de Duarte da Ponte Ribeiro).	1774	358	3	280	01a		<i>Original, 1 mapa colorido.</i>
Limites - Memória. Diário de rotina da expedição exploradora, chefiada pelo Brigadeiro José Custódio de Sá e Faria (Vide 288/6).	1774 - 1776	358	3	279	05a		<i>Original, 98 páginas.</i>
Limites - Correspondência Oficial. Ofício em que o Brigadeiro José Custódio de Sá e Faria relata a Martinho de Melo e Castro, seguido de um Diário sobre a viagem que fez de São Paulo até a Praça de Nossa Senhora dos Prazeres do Igatemi. O ofício tem anexo uma cópia autografada (Vide mapas na capa seguinte, e lata 288/6, assim como ilustração de igrejas e freguesias).	1775	358	3	280	01		<i>Original e cópia, 59 páginas.</i>
Limites - Correspondência Oficial. Mapa Estatístico da guarnição da Praça Nossa Senhora dos Prazeres.	1775	358	3	280	01		<i>Original, 2 páginas (2 exemplares).</i>
Limites - Correspondência Oficial. Relatório de um capitão de aventureiros Joaquim de Meira de Siqueira ao Brigadeiro José Custódio de Sá e Faria.	1775	358	3	280	01a		<i>Cópia, 4 páginas (2 exemplares).</i>
Limites - Correspondência Oficial. Demonstração e configuração dos rios Tieté, Paraná e Igatemi, desde a freguesia de Ararituaba até a Praça de Nossa Senhora dos Prazeres do Igatemi feita pelo Brigadeiro José Custódio de Sá e Faria. - 1ª e 2ª Vias e uma nota de Duarte da Ponte Ribeiro assinalando a falta dos mapas contendo o roteiro total da viagem. (Vide 288/6)	1755	358	3	280	01		<i>Original e cópia, 46 páginas com 19 mapas coloridos em duplicatas.</i>
Limites - Correspondência Oficial. Dois ofícios do Brigadeiro José Custódio de Sá e Faria ao Capitão General Martim Lopes Lobo de Saldanha sobre a situação da Fronteira do Igatemi.	1775 - 1776	358	3	280	01		<i>Cópia, 25 páginas.</i>
Limites - Correspondência Oficial. Cópia do ofício do Regente José Gomes de Gouveia ao mesmo Capitão General sobre o Igatemi (Extraviado).	1776	358	3	280	01		<i>Cópia, 2 páginas.</i>
Limites - Correspondência Oficial. Papéis comprovantes de ter a Espanha reconhecido a Fronteira do Brasil com o Paraguai pelos Rios Igatemi e Ipané Guaçu, como linha divisória estipulada no Tratado de 1750 e repetida ipsis verbis no Tratado Preliminar de 1777.	1778	358	3	280	01a		<i>Minutas, 27 páginas.</i>
Limites - Correspondência Oficial. Papéis relativos ao rio Igatemi ou Praça Nossa Senhora dos Prazeres. Assinado por Duarte da Ponte Ribeiro.	1778	358	3	280	01a		<i>Minutas, 18 páginas.</i>
Limites - Correspondência Oficial. Diário da diligência do reconhecimento do Paraguai por Ricardo de Almeida Serra.	1780	358	3	280	01a		<i>Cópia, 49 páginas.</i>
Limites - Memória. Notícias geográficas históricas, civis e políticas da Província do Paraguai, dadas ao capitão de auxiliares Francisco José de Freitas pelo Alferes e soldados paraguaios que ele aprisionou no Forte de São José, edificado nas nascentes do rio Apa, destruído em 1801 pelo mesmo Freitas.	1801	358	3	279	05a		<i>Cópia, 16 páginas.</i>
Limites - Diversos. Esboço do Mapa do rio Paraguai até a Vila de Oliva mostrando a ilha Atajo e o Cerrito e do rio Paraná para mostrar o Apipé e a ilha Iacireta, Missões da Calendária, Tranquera de Loreto, o caminho dos correntinos ao lado do rio Paraná até aquelas missões, o caminho de Itapua para Assunção. Assinado Duarte da Ponte Ribeiro.	1841	358	3	280	02		<i>Original, 2 páginas (com mapa).</i>
Limites - Memória. Memória nº 12 - Um resumo incompleto (O Original desta Memória está em "Países Americanos").	1842	358	3	279	05a		<i>Cópia, 1 página.</i>
Política Externa - Correspondência Oficial. Ofício Secreto contendo instruções ao nosso agente no	1842	358	3	281	01		<i>Minutas, 11 páginas.</i>

Inventário do Arquivo Pessoal.  
Barão da Ponte Ribeiro

Paraguai (incompleto) sobre o envio de uma Missão Diplomática ao Paraguai.						
Política Externa - Correspondência Oficial. Relação de ofícios recebidos do Paraguai.	1842 - 1843	358	3	281	01	<i>Cópia, 2 páginas.</i>
Limites - Correspondência Oficial. Informações sobre o despacho secreto dando ordem ao Major Caetano Manoel de Faria e Albuquerque seguir com o Doutor Pimenta Bueno para o Paraguai. Assinado por Duarte da Ponte Ribeiro.	1843	358	3	280	01b	<i>Minuta, 1 página.</i>
Política Externa - Correspondência Oficial. Extrato do ofício de Duarte da Ponte Ribeiro sobre a apresentação no Forte de Olimpo de um Oficial Científico mandado ali pelo Governo do Brasil para observar o estado daquele Forte e levantar planos.	1843	358	3	281	01	<i>Cópia, 3 páginas (incompleto).</i>
Limites - Memória. Memória descritiva e roteiro do rio Paraguai desde a cidade de Assunção até a Baía Negra apresentada ao Presidente da Província de Mato Grosso pelo Capitão de Fragata Augusto Leverger na volta da Comissão a que foi mandado pelo mesmo Presidente àquela capital da República. Assinado por Duarte da Ponte Ribeiro.	1844	358	3	279	05a	<i>Minutas, 79 páginas.</i>
Limites - Memória. Memória sem nº - Relações do Império com o Paraguai. Assinado por Duarte da Ponte Ribeiro.	1844	358	3	279	05a	<i>Minutas, 4 páginas.</i>
Limites - Correspondência Oficial. Correspondência entre Augusto Leverger e o Presidente da Província de Mato Grosso.	1844	358	3	280	01a	<i>Cópia, 62 páginas.</i>
Limites - Correspondência Oficial. Ofício de José Antônio Pimenta Bueno a Ernesto Ferreira França.	1844	358	3	280	01b	<i>Original, 4 páginas.</i>
Limites - Correspondência Oficial. Ofício do Capitão de Fragata Augusto Leverger e uma descrição do rio Paraguai entre a foz do São Lourenço e o paralelo 17° 35', e das adjacentes Lagoas Gaiba e Uberaba.	1844 - 1850	358	3	280	01a	<i>Original e minutas, 40 páginas.</i>
Limites - Memórias. Pró-Memória nº 22 - Sobre limites que os Tratados de 1750 e 1777 davam ao Brasil, ao Paraguai e à Bolívia.	1845	358	3	279	05	<i>Cópia, 7 páginas. (1) Vide São Paulo e Mato Grosso.</i>
Limites - Correspondência Oficial. Ofício de Pimenta Bueno ao Ministro Ernesto Ferreira França. Assinado Manoel Antônio Delgado.	1845	358	3	280	01a	<i>Original, 7 páginas.</i>
Limites - Correspondência Oficial. Rascunho de um ofício para Pimenta Bueno.	1845	358	3	280	01a	<i>Cópia, 8 páginas.</i>
Política Externa - Correspondência Oficial. Memorando sobre o estado das nossas relações com o Paraguai. Assinado por Duarte da Ponte Ribeiro.	1845	358	3	281	01	<i>Original, 4 páginas.</i>
Política Externa - Memórias. Memória nº 27 - Observações sobre o Tratado de Aliança entre o Brasil e o Paraguai assinado pelo Presidente da República daquele país e pelo Encarregado de Negócios do Império em 14/10/1844.	1845 - 1846	358	3	280	02	<i>Minutas e cópias, 33 páginas.</i>
Política Externa - Correspondência Oficial. Ofício nº 24 da 3ª Seção da Legação do Brasil em Assunção, sobre o custo de Construção náutica e sua duração média e acêrca dos soldados, dos capitães contra mestres, marinheiros etc. Assinado por Carlos Antônio Lopez e outros.	1846	358	3	281	01	<i>Cópia, 21 páginas.</i>
Limites - Memórias. Memória nº 31 - Observações sobre o Tratado de Limites da República do Paraguai com o Brasil, proposto pelo Presidente Dom Carlos Antônio Lopez e apresentado pelo Senhor Gelly seu Encarregado de Negócios nesta Corte. Assinado por Duarte da Ponte Ribeiro.	1847	358	3	279	05	<i>Minutas, 19 páginas.</i>
Limites - Memória. Descrição do Rio Paraguai entre a foz de São Lourenço e o paralelo de 17° 35' e das adjacentes Lagoas Gaiba e Uberaba, pelo Capitão de Fragata A. Leverger.	1847	358	3	279	05a	<i>Cópia, 63 páginas (3 exemplares).</i>

<b>Especificação:</b>	<b>Ano:</b>	<b>Estante:</b>	<b>Prateleira:</b>	<b>Lata:</b>	<b>Maço:</b>	<b>Pasta / Volume:</b>	<b>Observação:</b>
Limites - Memória. Memória sem nº - Notícias sobre o Paraguai como Nação. Assinado por Duarte da Ponte Ribeiro.	1849	358	3	279	05a		<i>Minutas, 5 páginas.</i>
Política Externa - Memórias. Memória nº 42 - Demonstração do atual estado político comercial e militar da República com os vapores e engajados que foi buscar na Europa para hostilizar o Império. Assinado por Duarte da Ponte Ribeiro.	1849	358	3	280	03		<i>Minutas, 6 páginas.</i>
Comércio e Comunicações - Memórias. Memória nº 40 - Análise do Protesto da Legação Argentina contra a abertura de caminhos do Brasil para a do Paraguai por território Argentino; e observações acompanhadas de um mapa geográfico demonstrando que não tem lugar semelhante protesto. Assinado por Duarte da Ponte Ribeiro.	1849	358	3	281	02		<i>Minutas, 8 páginas (com 2 exemplares, não consta o mapa).</i>
Política Externa - Correspondência Oficial. Ofício a Dom Carlos Antônio Lopez referente à ratificação do Tratado de 1850 sobre Aliança Defensiva e a intenção de S.M.I. Conferir a D. Francisco Solano Lopez a comenda da ordem militar religiosa de Cristo, criada em 1317 e confirmada pelo Papa em 1319.	1851	358	3	281	01		<i>Cópia, 10 páginas.</i>
Política Externa - Correspondência Oficial. Ofício Reservado nº 4 da Legação Imperial do Brasil em Assunção, sobre a ocupação do território contencioso de Missões entre o Paraguai, Paraná e o Uruguai.	1851	358	3	281	01		<i>Cópia, 2 páginas.</i>
Política Externa - Correspondência Oficial. Ofício Reservado sem nº da Secretaria de Estado para Assunção sobre indicações de meios para facilitar as transações entre o Brasil e o Paraguai e popularizar a nossa aliança.	1851	358	3	281	01		<i>Cópia, 1 página.</i>
Limites - Memórias. Pró-Memória nº 49 - Sobre as antigas e modernas questões relativas ao limites do Brasil com a província, hoje República do Paraguai. Assinado por Duarte da Ponte Ribeiro.	1853	358	3	279	05		<i>Minutas, 6 páginas (Não constam os mapas).</i>
Limites - Memórias. Pró-Memória nº 53 - Considerações sobre a natureza do território do rio Apa, Rio Branco, Pão de Açúcar e Miranda, recomendações preventivas para a conservação desses pontos sob boa vigilância. Assinado por Duarte da Ponte Ribeiro.	1853	358	3	279	05		<i>Cópia, 8 páginas (2 exemplares).</i>
Limites - Memória. Pró-Memória sobre o rio Paraguai, Jauru, Serra de Aguapei, Morro do Escalvado, Lagoa de Uberaba, Guaiba, etc. Assinado por Duarte da Ponte Ribeiro.	1853	358	3	279	05a		<i>Minutas, 4 páginas.</i>
Limites - Correspondência Oficial. Documentos sobre as ordens que receberam os comissários das Demarcações de Limites emergentes do Tratado de 1750; Cópia de correspondência entre o Marquês de Valdelírios e Gomes Freire de Andrada.	1853	358	3	280	01b		<i>Minutas, 6 páginas.</i>
Política Externa - Memória nº 72 - do reconhecimento da Independência do Paraguai pelo General Urquiza, e da posterior anulação por ter declarado território daquela República a margem direita do Paraguai desde a sua confluência com o Paraná. Assinado por Duarte da Ponte Ribeiro.	1853	358	3	280	03		<i>Minutas, 3 páginas.</i>
Política Externa - Memórias. Memória nº 57 - Resenha da População, Força e recursos da República do Paraguai. Assinado Duarte da Ponte Ribeiro.	1854	358	3	280	03		<i>Minutas, 4 páginas.</i>



Especificação:	Ano:	Estante:	Prateleira:	Lata:	Maço:	Pasta / Volume:	Observação:
Política Externa - Memórias. Memória nº 61 - Considerações sobre o estado das relações políticas do Brasil com o Paraguai que aconselham embaraçar que o Generalíssimo, filho do Presidente passe para aquela República com os vapores e engajados que foi buscar na Europa para hostilizar o Império. Assinado por Duarte da Ponte Ribeiro.	1854	358	3	280	03		<i>Minutas, 8 páginas.</i>
Limites - Memória. Memória nº 63-A - Demonstração de que para tranquilizar o público a respeito da atitude do Governo Imperial, seria conveniente promover uma interpelação no Senado que dê lugar a resposta e uma pública manifestação vantajosa dos motivos dessa atitude. Assinado Duarte da Ponte Ribeiro.	1855	358	3	279	05		<i>Minutas, 4 páginas.</i>
Limites - Memória. Memória nº 65 - Considerações relativas à questão do Uti-Possidetis que tem de regular os limites entre o Império do Brasil e a República do Paraguai, escritas por ordem de S. Excia. o Senhor Conselheiro Paranhos, Ministro e Conselheiro de Estado dos Negócios Estrangeiros.	1855	358	3	279	05		<i>Minutas, 62 páginas (2 exemplares).</i>
Limites - Memória. Descrição e reconhecimento da Sanga denominada Rio Branco, pelo Tenente Francisco Nunes da Cunha.	1855	358	3	279	05a		<i>Minutas, 3 páginas (Com um mapa).</i>
Limites - Correspondência Oficial. Memorando de Duarte da Ponte Ribeiro ao Visconde do Rio Branco. Assinado por Duarte da Ponte Ribeiro.	1855	358	3	280	01a		<i>Original, 1 página.</i>
Limites - Correspondência Oficial. Duas cópias do ofício do Visconde do Rio Branco aos Presidentes das Províncias do Paraná e Mato Grosso.	1855	358	3	280	01b		<i>Minutas, 6 páginas.</i>
Limites - Correspondência Oficial. Lembranças para uma memória sobre limites do Brasil na parte em que respeitam os rios Peperiguaçu, Santo Antônio, Iguazu, Paraná, Igurei e seu contravertente que flui no rio Paraguai.	1855	358	3	280	01b		<i>Cópia, 26 páginas.</i>
Política Externa - Memória nº 63 - Considerações sobre a urgência de mandar por todos os caminhos a Província de Mato Grosso homens e materiais de guerra, porque se deve contar que será agredida por Lopez, hoje vanglorioso de afastar do Paraguai a Esquadra Brasileira, julgar-se mais forte do que o Brasil e ter a seu lado o vaidoso Generalíssimo. Assinado por Duarte da Ponte Ribeiro.	1855	358	3	280	03		<i>Minutas, 13 páginas (3 exemplares).</i>
Política Externa - Informações sobre o Norte Americano Clemente Hopkins e sobre o Francês Moure.	1855	358	3	280	03		<i>Cópia, 4 páginas.</i>
Limites - Memórias. Pró-Memória nº 73 - de atos praticados por Dom Felix Azara, Comissário das Demarcações de 1777 no Paraguai, que são relativos à Fronteira com o Brasil.	1856	358	3	279	05		<i>Minutas, 4 páginas.</i>
Limites - Memórias. Memória nº 74 - Extrato das obras de Dom Felix de Azara, da descrição dos territórios, rios, povoações, caminhos, etc., e cópia da advertência que faz de que, dos cinco mapas do seu Atlas, não se deve dar créditos ao de nº 3, que organizou no Paraguai, sem ter à vista os Planos e Diários das anteriores Comissões de Limites que consultou depois de chegar a Madri: mapa de que deixou cópia no Paraguai e com ele quer o Presidente Lopes resolver as questões de limites com o Brasil. Assinado por Duarte da Ponte Ribeiro.	1856	358	3	279	05		<i>Minutas, 12 páginas.</i>
Limites - Correspondência Oficial. Extrato das instruções reservadas dadas ao Presidente da Província de Mato Grosso (Incompleta).	1856	358	3	280	01b		<i>Cópia, 4 páginas.</i>

Inventário do Arquivo Pessoal.  
Barão da Ponte Ribeiro

<b>Especificação:</b>	<b>Ano:</b>	<b>Estante:</b>	<b>Prateleira:</b>	<b>Lata:</b>	<b>Maço:</b>	<b>Pasta / Volume:</b>	<b>Observação:</b>
Limites - Correspondência Oficial. Extrato do Ofício Reservado nº 1 dirigido à Presidência de Mato Grosso.	1856	358	3	280	01b		<i>Cópia, 4 páginas.</i>
Limites - Correspondência Oficial. 4 Ofícios do Visconde do Rio Branco a Leverger.	1856	358	3	280	01b		<i>Minutas, 9 páginas.</i>
Limites - Correspondência Oficial. Ofício do Barão de Antonina ao Conselheiro Couto Ferraz, referente à exploração entre a margem esquerda ou setentrional do Iгатemi e o Ivinheima.	1856	358	3	280	01b		<i>Cópia, 8 páginas.</i>
Limites - Correspondência Oficial. Cópia do ofício do Visconde do Rio Branco, devolvendo o documento antecedente.	1856	358	3	280	01b		<i>Minutas, 3 páginas.</i>
Limites - Correspondência Oficial. Ofício de Paranhos a Leverger.	1856	358	3	280	01b		<i>Minutas, 4 páginas.</i>
Limites - Correspondência Oficial. Memorando de Duarte da Ponte Ribeiro ao Visconde do Rio Branco. Assinado por Duarte da Ponte Ribeiro.	1856	358	3	280	01b		<i>Original, 1 página.</i>
Limites - Correspondência Oficial. Ofício Reservado de Leverger a Paranhos nº 13.	1856	358	3	280	01b		<i>Original, 1 página.</i>
Limites - Correspondência Oficial. Carta de João Henrique Elliöth ao Barão de Antonina.	1856	358	3	280	01b		<i>Cópia, 3 páginas.</i>
Limites - Correspondência Oficial. Tratado sobre navegação fluvial nos rios Paraná e Paraguai.	1856	358	3	280	01b		<i>Cópia, 2 páginas.</i>
Política Externa - Correspondência Oficial. Documentos sobre a discussão do Tratado de 1856 com o Paraguai.	1856	358	3	281	01		<i>Cópia, 27 páginas.</i>
Comércio e Comunicações - Correspondência Oficial. Ofício de Duarte da Ponte Ribeiro ao Conselheiro José Maria da Silva Paranhos. Assinado por Duarte da Ponte Ribeiro.	1856	358	3	281	03		<i>Original, 2 páginas.</i>
Comércio e Comunicações - Correspondência Oficial. Dois Ofícios de José Maria da Silva Paranhos sobre a navegação no rio Paraguai até o centro da província de Mato Grosso.	1856	358	3	281	03		<i>Original, 4 páginas.</i>
Política Externa - Memória nº 78 - Observações feitas aos Ministérios dos Negócios Estrangeiros e da Marinha, chamando a atenção do Governo sobre as Pró-Memórias, em que se fala do estado bélico da Paraguai e da Política do Presidente Lopez com o Brasil e junto esboços hidrográficos e Plantas das baterias de Humaitá, Lambaré e Tucumbu. Assinado por Duarte da Ponte Ribeiro.	1857	358	3	280	03		<i>Minutas, 3 páginas. (Não constam os esboços hidrográficos e as plantas)</i>
Comércio e Comunicações - Memórias. Memória nº 76 - Observações sobre a inconveniência de intervir o Governo Imperial para o da Confederação anular os direitos diferenciais impostos aos carregamentos vindos de cabos a dentro; e sobre a inoportunidade de fazer Regulamentos para navegar o rio Paraguai no litoral no República deste nome.	1857	358	3	281	02		<i>Cópia, 3 páginas.</i>
Comércio e Comunicações - Memórias. Memória nº 77 - Considerações sobre o Regulamento para a Navegação do rio Paraguai, feito pelo Governo Imperial, depois que o Presidente López publicou o seu. Assinado por Duarte da Ponte Ribeiro.	1857	358	3	281	02		<i>Minutas, 4 páginas.</i>
Ofício da Missão Especial chefiada por Paranhos, enviado ao Visconde de Maranguape, Ministro de Estado dos Negócios Estrangeiros.	1858	358	3	280	01b		<i>Cópia, 11 páginas.</i>
Limites - Memórias. Memória nº 91. Questões de Limites do Brasil com o Paraguai. Assinado por Duarte da Ponte Ribeiro.	1862	358	3	279	05		<i>Minutas, 12 páginas (3 exemplares).</i>

Inventário do Arquivo Pessoal.  
Barão da Ponte Ribeiro

<b>Especificação:</b>	<b>Ano:</b>	<b>Estante:</b>	<b>Prateleira:</b>	<b>Lata:</b>	<b>Maço:</b>	<b>Pasta / Volume:</b>	<b>Observação:</b>
Política Externa - Memória nº 95 - Opinião que me foi pedida sobre a correspondência do Senhor Berges, em que expõem os motivos porque se retirou do Paraguai onde era Encarregado de Negócios. Assinado por Duarte da Ponte Ribeiro.	1862	358	3	280	03		<i>Minutas, 9 páginas (com 2 exemplares).</i>
Limites - Correspondência Oficial. 1 Ofício para Augusto Leverger.	1864	358	3	280	01b		<i>Minuta, 1 página.</i>
Limites - Diversos. 1 número do "Correio de Ultramar" de Paris, e uma nota explicativa, sobre a questão Brasil-Paraguai e Espanha-Peru.	1864	358	3	280	02		<i>Cópia e impressos, 9 páginas.</i>
Limites - Correspondência Oficial. Uma carta de Duarte da Ponte Ribeiro ao Marquês de Abrantes (Duplicata). Assinado por Duarte da Ponte Ribeiro.	1865	358	3	280	01b		<i>Minutas, 8 páginas.</i>
Política Externa - Correspondência Oficial. Bases do Acordo ajustado no Rio de Janeiro entre os Plenipotenciários Argentino e Brasileiro.	1865	358	3	281	01		<i>Cópia, 20 páginas.</i>
Política Externa - Correspondência Oficial. Um folheto sobre a capitulação de Uruguaiana.	1865	358	3	281	01		<i>Impresso, 1 página.</i>
Comércio e Comunicações - Memórias. Parecer do Conselheiro Jesuino Marcondes de Oliveira e Sá sobre a estrada do Paraná a Corrientes.	1865	358	3	281	02		<i>Minutas, 5 páginas.</i>
Comércio e Comunicações - Correspondência Oficial. Carta do Conselheiro J. Marcondes de Oliveira e Sá por J. Antônio Pimenta Bueno (Extraviada).	1865	358	3	281	03		<i>Original, 2 páginas.</i>
Limites - Memória. Memória nº 127 - Considerações sobre os Tratados de Limites das Possessões de Espanha e Portugal na América e resenha histórica das questões relativas à Fronteira do Brasil com a Província do Paraguai, hoje República. Assinado por Duarte da Ponte Ribeiro.	1869	358	3	279	05		<i>Original, 21 páginas.</i>
Política Externa - Correspondência Oficial. "Jornal do Comércio" com um mapa das posições que ocupava López em Assurra.	1869	358	3	281	01		<i>Impresso, 1 página.</i>
Comércio e Comunicações - Memórias. Memória nº 148 - Parecer sobre abertura da caminhos na Província do Paraná pelo rio Ivaí, para Mato Grosso, pelo Peperiguaçu para a província do Rio Grande, e pelo rio Paraná para Assunção; e a respeito do estabelecimento de uma estação Naval de pequenos vapores acima do Salto de Guaírá. Assinado por Duarte da Ponte Ribeiro.	1870	358	3	281	02		<i>Original, 2 páginas.</i>
Limites - Memória. Memória sem nº - (Extraviada).	1871	358	3	279	05a		<i>10 páginas.</i>
Limites - Memória. Apontamentos, pareceres e informações do Barão da Ponte Ribeiro relativo à Fronteira do Brasil com a República do Paraguai. Assinado por Duarte da Ponte Ribeiro.	1871 - 1872	358	3	279	05a		<i>Minutas, 90 páginas.</i>
Limites - Memória. Memória nº 166-B - Limites do Brasil com a República do Paraguai. Demonstração de que hoje os mesmos que lhe foram reconhecidos e descritos no Tratado de 13 de janeiro de 1750, e não outros exigidos depois da vitória do Exército aliado em 1870, como publicam os periódicos de Buenos Aires sendo 4 rubricados por Duarte da Ponte Ribeiro.	1872	358	3	279	05		<i>Impressos, 18 páginas (6 exemplares).</i>
Limites - Memória. Memória nº 167 A - Baseada na Resenha histórica das questões de limites do Brasil com a Província do Paraguai, hoje República, desde 1750 até 1865. Assinado por Duarte da Ponte Ribeiro.	1872	358	3	279	05		<i>Minutas, 12 páginas.</i>

<b>Especificação:</b>	<b>Ano:</b>	<b>Estante:</b>	<b>Prateleira:</b>	<b>Lata:</b>	<b>Maço:</b>	<b>Pasta / Volume:</b>	<b>Observação:</b>
Limites - Memória. Memória nº 167 C - Manifestação dos documentos de que me servi para organizar o mapa da República do Paraguai, e da parte do Império limítrofe com ela, a fim de mostrar a linha de Fronteira estipulada no Tratado de 09/01 deste ano. Rubricados por Duarte da Ponte Ribeiro.	1872	358	3	279	05		<i>Impressos, 40 páginas (19 exemplares).</i>
Limites - Memória. Memória nº 167 D - Projeto de Instruções para a Comissão Demarcadora dos Limites do Império do Brasil com a República do Paraguai, com o aditamento em que mostra ser já conhecida quase toda aquela Fronteira. Assinado por Duarte da Ponte Ribeiro.	1872	358	3	279	05		<i>Minutas, cópia e impresso, 51 páginas (3 exemplares).</i>
Limites - Memória. Memória 167 E - Apontamentos relativos à fronteira do Império do Brasil com a República do Paraguai que mostram que ela não é desconhecida como se supõe. Assinado por Duarte da Ponte Ribeiro.	1872	358	3	279	05a		<i>Impressos (66 exemplares).</i>
Limites - Memória. Memória nº 167 F - Sobre a notfíca de que a Cordilheira Amambai não é uam serra continuada, e apresenta intervalos por onde correm para um lado as águas nascidas no outro, faz lembrar algumas hipóteses para deles se prevenido o Comissário. Com o esbôço geográfico das Cordilheiras Amambai e Maracajú, configurando os rios que nelas nascem, e os que supõem atravessá-las. Assinado por Duarte da Ponte Ribeiro.	1872	358	3	279	05a		<i>Minutas, 5 páginas.</i>
Limites - Memória. Memória sem nº - (Extraviada).	1872	358	3	279	05a		<i>12 páginas.</i>
Limites - Memória. Memória sem nº - Referente à Fronteira do Império do Brasil com a República do Paraguai. Assinado por Duarte da Ponte Ribeiro.	1872	358	3	279	05a		<i>Minutas, 4 páginas.</i>
Limites - Memória. Memória sem nº - (Extraviada).	1872	358	3	279	05a		<i>6 páginas.</i>
Limites - Memória. Enumeração dos documentos em que se baseou para a confecção da carta de Fronteira do Império com o Paraguai. Assinado por Duarte da Ponte Ribeiro.	1872	358	3	279	05a		<i>Minutas, 7 páginas.</i>
Limites - Memória. Memória sobre o Mapa da Fronteira do Paraguai no livro de Sir Woodline Parish. Assinado por Duarte da Ponte Ribeiro.	1872	358	3	279	05a		<i>Original, 2 páginas.</i>
Limites - Correspondência Oficial. 4 Ofícios dirigidos ao Dr. José Falcon, Ministro das Relações Exteriores do Paraguai.	1872	358	3	280	01b		<i>Minutas, 6 páginas.</i>
Limites - Correspondência Oficial. Três Minutas de ofício para o Coronel Rufino Galvão, Comissário Brasileiro de Limites com o Paraguai.	1872	358	3	280	01b		<i>Minutas, 6 páginas.</i>
Limites - Correspondência Oficial. Cópia autêntica da 3ª Conferência da Comissão de Limites Brasil-Paraguai.	1872	358	3	280	01b		<i>Cópia autenticada, 9 páginas.</i>
Limites - Correspondência Oficial. Memorando ao Conselho Manoel Fracisco Corrêa. Assinado por Duarte da Ponte Ribeiro.	1872	358	3	280	01b		<i>Minutas, 6 páginas.</i>
Limites - Correspondência Oficial. 2 Ofícios do Comissário Brasileiro Coronel Galvão à Secretaria de Estado.	1872	358	3	280	01b		<i>Original, 4 páginas.</i>
Limites - Diversos. Documentos constando de rascunhos, notas, borrões, etc., sobre o rio Pedra de Cal, a nascente, principal do Apa; caso de não ser a Cordilheira Amambai uma serra continuada e sim formada de grupos motanhosos com intervalos de planícies por onde correm as águas de um para outro lado. Várias relações de mapas.	1872	358	3	280	02		<i>Minutas, 214 páginas (com mapas).</i>

<b>Especificação:</b>	<b>Ano:</b>	<b>Estante:</b>	<b>Prateleira:</b>	<b>Lata:</b>	<b>Maço:</b>	<b>Pasta / Volume:</b>	<b>Observação:</b>
História - Missões Jesuítas: Conquista Espiritual pelos religiosos da Companhia de Jesus nas províncias do Paraguai, Paraná, Uruguai e Tapé, escrito pelo Padre Antônio Ruiz de Montoya; Parecer e Instrução acerca da doutrina e armas que tem a Companhia de Jesus, por requisição de Dom Afonso de Altercado y Villa Corta, por Frei Gabriel de Valença; Relação do Estabelecimento de Padre Jesuítas com os índios do Paraguai; Várias memórias para a história dos grandes Jesuítas em Madrid; Estabelecimento de Jesuítas no Chaco; Correspondência entre a Corte de Portugal e o Conde de Unhão e Martinho José de Carvalho e Melo.	1872	358	3	281	04		<i>Cópia, 83 páginas.</i>
Limites - Correspondência Oficial. Cópia do ofício de Dom Luís Antônio de Sousa a Martinho de Melo e Castro, expondo a ameaça dos Espanhóis no Igatemi e também um parecer do Brigadeiro José Custódio de Sá e Faria sobre a importância da Fronteira e do Forte do Igatemi.	1872 - 1875	358	3	280	01		<i>Cópia, 22 páginas.</i>
Limites - Diversos. Reclamações de brasileiros ao Governo do Paraguai. Relação de mapas e memórias. Assinado por Duarte da Ponte Ribeiro.	1872 - 1876	358	3	280	02		<i>Minutas, 249 páginas (com 1 mapa).</i>
Limites - Correspondência Oficial. Ofício do Coronel Rufino Eneas Gustavo Galvão à Secretaria de Estado, acusando a recepção da notícia da nomeação para Ministro e Secretário de Estado dos Negócios Estrangeiros, do Visconde de Caravelas.	1873	358	3	280	01b		<i>Original, 1 página.</i>
Limites - Correspondência Oficial. Ofício da Comissão Brasil-Paraguai à Secretaria de Estado (Extraviado).	1879	358	3	280	01b		<i>Cópia, 1 página.</i>
Limites - Correspondência Oficial. Descrição de Mapas enviados a Gomes Freire de Andrada, pelo primeiro comissário das Demarcações José Custódio de Sá e Faria, um demonstrando o Salto Grande do Paraná e o rio até oito léguas mais abaixo, com os marcos que passaram e outros configurando o terreno compreendido entre os grandes rios Paraná e Paraguai e a direção do Igatemi até a sua nascente onde se pôs o marco, e a dos seus contravertentes Aguari, Xexuí e outros.	<i>Sem data</i>	358	3	280	01		<i>Cópia, 1 página (Com 3 mapas coloridos).</i>
Limites - Correspondência Oficial. Mapa mostrando a configuração da Praça de Nossa Senhora dos Prazeres.	<i>Sem data</i>	358	3	280	01		<i>2 exemplares coloridos.</i>
Limites - Correspondência Oficial. Mapa mostrando o terreno vizinho à Praça de Nossa Senhora dos Prazeres.	<i>Sem data</i>	358	3	280	01a		<i>Original, 2 páginas (2 exemplares coloridos, vide gravura colorida).</i>
Limites - Correspondência Oficial. Idem mapa mostrando o terreno desde a Praça até a Serra do Maracajú.	<i>Sem data</i>	358	3	280	01a		<i>Original, 2 páginas (2 exemplares coloridos).</i>
Limites - Correspondência Oficial. Mapa Estatístico dos povoadores do Igatemi.	<i>Sem data</i>	358	3	280	01a		<i>2 exemplares.</i>
Limites - Correspondência Oficial. Extrato do ofício do Comandante do Cerrito, Capitão de Fragata José Marques Guimarães ao Ministério da Marinha.	<i>Sem data</i>	358	3	280	01b		<i>Cópia, 4 páginas.</i>
Limites - Correspondência Oficial. Apontamentos sobre o Chaco.	<i>Sem data</i>	358	3	280	01b		<i>Minutas, 2 páginas.</i>
Limites - Correspondência Oficial. Pró-Memória sem nº - Sobre regulamento para o trânsito comercial pelo rio Paraguai.	<i>Sem data</i>	358	3	280	01b		<i>Cópia, 2 páginas.</i>
Limites - Correspondência Oficial. Esclarecimento sobre passagem de dois monitores e vapor Lamego do Paraguai ao Alto do Uruguai.	<i>Sem data</i>	358	3	280	01b		<i>Cópia, 2 páginas.</i>

<b>Especificação:</b>	<b>Ano:</b>	<b>Estante:</b>	<b>Prateleira:</b>	<b>Lata:</b>	<b>Maço:</b>	<b>Pasta / Volume:</b>	<b>Observação:</b>
Política Externa - Correspondência Oficial. Considerações sobre a ida de Missão Diplomática ao Paraguai, feitas pelo Conselheiro Antônio Manoel Correia da Câmara. Assinado por Duarte da Ponte Ribeiro.	<i>Sem data</i>	358	3	281	01		<i>Cópia, 7 páginas.</i>
Política Externa - Correspondência Oficial. Discriminação incompleta das instruções pedidas ao Governo Brasileiro por Correia da Câmara.	<i>Sem data</i>	358	3	281	01		<i>Minuta, 1 página.</i>
Política Externa - Correspondência Oficial. Relação dos despachos e documentos que nesta data vão remetidos à Legação Imperial em Buenos Aires e são relativos a Missão que S.M. o Imperador manda ao Paraguai.	<i>Sem data</i>	358	3	281	01		<i>Cópia, 2 páginas.</i>
Política Externa - Correspondência Oficial. Extrato da correspondência sobre a situação política do Paraguai. Referindo-se a Caxias, General Flores, Pedro Borges de Carvalho, Osório, Canavarro etc.	<i>Sem data</i>	358	3	281	01		<i>Cópia, 4 páginas.</i>
Política Externa - Correspondência Oficial. Guerra do Paraguai: 5 exemplares em francês do Governo Brasileiro, relatando as causas da guerra.	<i>Sem data</i>	358	3	281	01		<i>Impressos.</i>
Limites - Memórias. Vide 267/1/18.	<i>Sem data</i>	358	3	279	05		
Limites - Correspondência Oficial. Um ofício de Almeida Figueiredo sobre os Paulistas. (Extraviado).	<i>Sem data</i>	358	3	280	01a		<i>Cópia, 4 páginas.</i>

## Peru

<b>Especificação:</b>	<b>Ano:</b>	<b>Estante:</b>	<b>Prateleira:</b>	<b>Lata:</b>	<b>Maço:</b>	<b>Pasta / Volume:</b>	<b>Observação:</b>
Limites - Diversos. Rascunhos sobre vários casos concernentes ao Peru, tais como: listas de mapas, medicamentos, utensílios diversos para a Comissão, cálculos, documentários para Costa Azevedo, Missões no Ucaiale (Pretensões da Nova Granada), notas de José Maria Pando, correspondência trocada entre Soldan, Conselheiro Leal, Hoonholtz, Caldas, Visconde de São Vicente, Presidentes e Chefes de Estudo, sobre os rios: Javari, Orinoco, Iça ou Putumaio, Purus etc; notas sobre os astrônomos: P. Alexandrino Pinto de Sousa e José Joaquim Vitória.	1757 - 1872 / <i>Sem data</i>	358	3	282	03 e 03a		<i>Cópia, 591 páginas (com 2 mapas).</i>

Especificação:	Ano:	Estante:	Prateleira:	Lata:	Maço:	Pasta / Volume:	Observação:
Comércio e Comunicações - Navegação Fluvial - Diversos. Documentos sobre: Limites norte do Brasil-Tabatinga. Diários Comissão Mista - Navegação de rios e missionários. Notficas sobre rios do Amazonas - Reconhecimento feito pelas partidas Espanholas e Portuguesas. Relações de ofícios. Direitos brasileiros-peruanos. Sobre navegação - Permissão ao vaso de guerra peruano - Navegação a vapor - Marco do rio Iça - Comentários sobre tratados e convenções relativos a vários assuntos. Referem-se estes documentos a várias personalidades, tais como: João Pereira Caldas, Martinho de Melo e Castro, Ireneo Evangelista de Sousa, (Barão de Mauá), Augustin Gomorra, Manuel Terreyros, Joaquim Tomás do Amaral.	1781 - 1868	358	4	283	09		<i>Minutas e cópias, 57 páginas.</i>
Política Interna - Correspondência. Sobre a chegada do General dom Juan José Flores vindo da América Central.	1830 - 1868	358	3	282	05		<i>Original e cópia, 62 páginas.</i>
Política Interna - Correspondência. Correspondência de: Ofício do Encarregado de Negócios de S. M. o Imperador do Brasil ao Ministro das Relações Exteriores do Peru, sobre protocolo no envio de convite, feito ao mesmo, pelo Governo daquele país. Assinado por Duarte da Ponte Ribeiro.	1829 - 1851	358	3	282	05		<i>Original, 2 páginas.</i>
Política Externa - Correspondência. Rascunhos de ofícios sobre: entrega de escravos, abolição da escravatura; organização de Governos Republicanos, Tratados de Limites; Intervenção entre Nações, nas questões dos dois países, estabelecimento de uma linha de barco de vapor no Amazonas, e ocupação de terrenos na fronteira por bolivianos, etc. Assinado por Duarte da Ponte Ribeiro.	1840 - 1858	358	3	282	07		<i>Cópia, 140 páginas.</i>
Diversos. Naturalização de Brasileiros. Assinado por Miguel Maria Lisboa.	1840 - 1857	358	4	283	03		<i>Cópia, 15 páginas.</i>
Comércio e Comunicações - Correspondência Oficial. Correspondência de Duarte da Ponte Ribeiro com o Senhor Manuel Terreyros, Enviado Extraordinário dos Negócios do Peru. Assinado por Duarte da Ponte Ribeiro.	1842 - 1850	358	4	283	05		<i>Original, 6 páginas.</i>
Comércio e Comunicações - Navegação Fluvial - Memória. Memórias sem nº - Cópias de ofícios do Século XVIII sobre o rio Javari (Itens A a O).	1781 - 1788	358	4	283	07		
Limites - Correspondência Oficial. Correspondência do Comissário Costa Azevedo, Visconde de Caravelas, Hoonholtz, Antônio Coelho de Sá Albuquerque, João Lustosa Paranaguá, João Pedro Dias Vieira, Francisco Adolfo Varnhagem, M. F. Correia, Duarte da Ponte Ribeiro, etc.	1864 - 1870	358	3	282	01		<i>Original, minutas e cópias, 170 páginas.</i>
Política Externa - Diversos. Missão no Peru - Diversos. Assinado por Duarte da Ponte Ribeiro.	1845 - 1851	358	4	283	02		<i>Cópia, 22 páginas.</i>
Política Interna - Diversos. Notas do Governo do Peru; Cópia Confidencial sobre a qual houve questão com o Ministro das Relações Exteriores.	1829 - 1832	358	3	282	06		<i>Original, 26 páginas.</i>
Limites - Jornais. Artigos publicados no jornal "Reforma", pelo Capitão-de-Mar-e-Guerra José da Costa Azevedo, contra o Governo Imperial, por ter nomeado outro comissário para concluir a demarcação de Fronteira do Império com a República do Peru. Assinado por Duarte da Ponte Ribeiro.	1872 - 1873	358	3	282	02		<i>Impresso, 70 páginas.</i>

<b>Especificação:</b>	<b>Ano:</b>	<b>Estante:</b>	<b>Prateleira:</b>	<b>Lata:</b>	<b>Maço:</b>	<b>Pasta / Volume:</b>	<b>Observação:</b>
Comércio e Comunicações - Correspondência Oficial. Ofício solicitando do Conselho de Estado a autorização constitucional para celebrar tratados <i>ad-referendum</i> com o Senhor Ministro do Brasil, a fim de estabelecer a navegação dos rios que correm por entre um e outro território. Assinado por Duarte da Ponte Ribeiro.	1841 - 1842	358	4	283	05		<i>Original, 16 páginas.</i>
Comércio e Comunicações - Navegação Fluvial - Memória. A) Declaração que fazem as pessoas abaixo nomeadas sobre o rio Javari de julho a outubro de 1781.	1781	358	4	283	07		<i>3 páginas.</i>
Limites - Memórias. Descrição da entrada que fez a quarta Partida Portuguesa na Fronteira da Tabatinga, e do seu recebimento pela partida Espanhola. Assinado por Custódio de Matos Simoens.	1787	358	3	281	05a		<i>Cópia antiga 11 páginas.</i>
Comércio e Comunicações - Navegação Fluvial - Memória. B) Do Sargento Mor, Segundo Comissário e atual comandante da 4ª Partida Portuguesa, Henrique João Wilkens, em 06/06/1787.	1787	358	4	283	07		<i>7 páginas.</i>
Comércio e Comunicações - Navegação Fluvial - Memória. C) Ofício de Pedro Alexandrino a Henrique J. Wilkens de 11/07/1787 comunicando informações que deram de um trajeto de Cochiquinas para o rio Javari com comunicação com o rio Ucaiale.	1787	358	4	283	07		<i>1 página.</i>
Comércio e Comunicações - Navegação Fluvial - Memória. D) Parágrafo do ofício do comandante de Tabatinga a Henrique João Wilckens, 14/07/1787	1787	358	4	283	07		<i>1 página.</i>
Comércio e Comunicações - Navegação Fluvial - Memória. E) Ofício do comandante desde comando da boca do rio Iça a Henrique João Wilckens, 14/07/1787	1787	358	4	283	07		<i>1 página.</i>
Comércio e Comunicações - Navegação Fluvial - Memória. J) Cópia da carta de João Pereira Caldas a D. Francisco Requeña em 29/12/1787	1787	358	4	283	07		<i>2 páginas.</i>
Comércio e Comunicações - Navegação Fluvial - Memória. F) Extrato do ofício do comandante de Tabatinga ao Capitão General João Pereira Caldas, 27 de fevereiro de 1788.	1788	358	4	283	07		<i>1 página.</i>
Comércio e Comunicações - Navegação Fluvial - Memória. G) Ofício de João Pereira Caldas a Martino de Melo e Castro 22/04/1788	1788	358	4	283	07		<i>4 páginas.</i>
Comércio e Comunicações - Navegação Fluvial - Memória. H) Para o Segundo Comissário e atual comandante da 4ª Partida Portuguesa, Henrique João Wilkens, 04/01/1788	1788	358	4	283	07		<i>1 página.</i>
Comércio e Comunicações - Navegação Fluvial - Memória. L) Ofício de Henrique João Wilkens a João Pereira Caldas 22/02/1788	1788	358	4	283	07		<i>8 páginas.</i>
Comércio e Comunicações - Navegação Fluvial - Memória. M) Ofício de Henrique João Wilkens a D. Francisco Requeña, 24/02/1788.	1788	358	4	283	07		<i>3 páginas.</i>
Comércio e Comunicações - Navegação Fluvial - Memória. N) Ofício de D. Francisco Requeña a Henrique João Wilkens, 01/03/1788.	1788	358	4	283	07		<i>1 página.</i>
Comércio e Comunicações - Navegação Fluvial - Memória. O) Extratos dos ofícios de Requeña a João Pereira Caldas, 27/02/1788.	1788	358	4	283	07		<i>2 páginas.</i>
Política Interna - Memórias. Rascunho da Memória sobre o Clero do Peru a pedido do Abade Fabrini, Encarregado de Negócios da Santa Sé, e que ele remeteu a Roma e em consequência foram dadas ordens referentes às Nunciaturas. Assinado por Duarte da Ponte Ribeiro.	1832	358	4	282	04		<i>Cópia, 24 páginas.</i>



<b>Especificação:</b>	<b>Ano:</b>	<b>Estante:</b>	<b>Prateleira:</b>	<b>Lata:</b>	<b>Maço:</b>	<b>Pasta / Volume:</b>	<b>Observação:</b>
Política Externa - Diversos. Nota dirigida ao Presidente da República do Peru por Dom Pedro II Imperador do Brasil.	1840	358	4	283	02		<i>Cópia, 2 páginas.</i>
Política Externa - Diversos. Memorando sobre abuso de força pelas autoridades de Arequ'pa contra cidadão brasileiro.	1840	358	4	283	02		<i>Cópia, 10 páginas.</i>
Política Externa - Diversos. Memorando sobre audiência de S. Excia. o Presidente da República Peruana, pedida pelo Representante Brasileiro. Assinado por Duarte da Ponte Ribeiro.	1840	358	4	283	02		<i>Minutas, 4 páginas.</i>
Comércio e Comunicações - Tratados - Memórias. Tratado entre o Brasil e o Peru (Amizade, Comércio e Navegação) seguido de comentários assinado em Lima.	1841	358	4	283	04		<i>Cópia, 131 páginas.</i>
Comércio e Comunicações - Navegação Fluvial - Memória. Memória sem nº - Observações sobre a navegação do Amazonas, por ocasião de baixarem por ele vários peruanos em 1844, e outros pontos de política externa que tem relação com o Brasil. Essas observações foram escritas por Luís May à vista dos papéis que lhe deu para examinar o Senhor Cavalcanti em 1845, quando aquele era seu oficial de gabinete. Assinado por Luís May.	1845	358	4	283	07		<i>Original, 15 páginas.</i>
Limites - Memórias. Memória nº 45 - Protocolo de negociação do Tratado de Limites do Brasil com o Peru concluído em 23 de outubro de 1851. Assinado por Duarte da Ponte Ribeiro.	1851	358	4	281	05		<i>Minutas, 25 páginas.</i>
Comércio e Comunicações - Tratados - Memórias. Cópia do Tratado de Amizade, Comércio, Navegação e Limite entre o Brasil e a República do Peru. Assinado por Duarte da Ponte Ribeiro e Bartolomeu Herrera.	1851	358	4	283	04		
Comércio e Comunicações - Tratados - Memórias. Projeto de Tratados.	1851	358	4	283	04		<i>Minutas e cópias, 62 páginas.</i>
Limites - Memórias. Pró-Memória nº 46 - das explorações que convém antecipar à Demarcação da Fronteira do Brasil com o Peru, estipulada no Tratado de 23/10/1851 em conformidade do Uti Possidetis. Assinado por Duarte da Ponte Ribeiro.	1853	358	4	281	05		<i>Minutas, 9 páginas.</i>
Comércio e Comunicações - Correspondência Oficial. Correspondência de: Paulino José Francisco de Paula Cavalcanti de Albuquerque.	1853	358	4	283	05		<i>Cópia, 28 páginas.</i>
Comércio e Comunicações - Diversos. Correspondência sobre: a invasão do General Gorrá e questões com o médico inglês sobre apreensão de cavalos; batalha de Ayacucho; negociação de tratados e sobre Manuel Terreyros; um documento sobre solvência de empréstimos, e insulto feito pelo Coronel Iguaim ao Encarregado de Negócio da Grã-Bretanha.	1853	358	4	283	06		<i>Original, 12 páginas.</i>
Comércio e Comunicações - Navegação Fluvial - Correspondência. Carta de J. F. de Paula Cavalcanti de Albuquerque referente a discussão sobre a livre navegação do Amazonas e pedido de licença de Duarte da Ponte Ribeiro.	1854	358	4	283	08		<i>Original, 3 páginas.</i>
Limites - Memórias. Bases para a Demarcação de Limites com o Peru. Assinado por Miguel Maria Lisboa.	1860	358	3	281	05b		<i>Original e cópia, 10 páginas.</i>

<b>Especificação:</b>	<b>Ano:</b>	<b>Estante:</b>	<b>Prateleira:</b>	<b>Lata:</b>	<b>Maço:</b>	<b>Pasta / Volume:</b>	<b>Observação:</b>
Limites - Memórias. Memória nº 87 - Projeto de Instrução para o Comissário das Demarcações de Limites do Império do Brasil com a República do Peru. (Com esboços topográficos dos pontos mais notáveis da Fronteira, e extrado do Protocolo do Tratado de 23/10/1851 em que se especificou a Linha Divisória adotada em conformidade do Uti Possidetis). Assinado por Duarte da Ponte Ribeiro.	1861	358	3	281	05		<i>Cópia, 61 páginas.</i>
Limites - Memórias. Pró-Memória 88 - Sobre as alterações feitas por S. Excia. Benevenuto Augusto de Magalhães Taques, Ministro e Secretário de Estado dos Negócios Estrangeiros, ao projeto de Instruções escrito para o Comissário das Demarcações de Limites do Império do Brasil com a República do Peru mostrando a inexatidão de algumas asserções de fatos que nunca existiram. Assinado por Duarte da Ponte Ribeiro.	1861	358	3	281	05		<i>Minutas, 18 páginas (2 exemplares).</i>
Limites - Memórias. Projeto de Instruções sobre o modo prático de se efetuar a Demarcação de Fronteira do Império com o Peru. Assinado por Pedro de Alcântara Bellegarde.	1861	358	3	281	05b		<i>Original, 8 páginas.</i>
Limites - Memórias. Memória sobre demarcação de Limites com o Peru (com tradução). Assinado por Emm. Liais.	1861	358	3	281	05b		<i>Original, 33 páginas.</i>
Comércio e Comunicações - Navegação Fluvial - Memória. Pró-Memória sem nº - Sobre a navegação do Amazonas. Assinado por Duarte da Ponte Ribeiro.	1861	358	4	283	07		<i>Original, 7 páginas.</i>
Comércio e Comunicações - Navegação Fluvial - Memória. Memória nº 94 - Observações sobre o direito que tem as embarcações peruanas, tanto mercantes, como de guerra para subir o rio Amazonas até o litoral, em virtude do Tratado de 22/10/1858 entre o Império e aquela República. Assinado por Duarte da Ponte Ribeiro.	1862	358	4	283	07		<i>Minutas, 3 páginas.</i>
Comércio e Comunicações - Navegação Fluvial - Memória. Memória nº 105 - Projeto de Protocolo para terminar conciliatoriamente as discussões entre o Senhor Marquês de Abrantes, Ministro dos Negócios Estrangeiros e o Senhor Seoane, Ministro do Peru nesta Corte, sobre as ocorrências com os vapores peruanos no Rio Amazonas.	1863	358	4	283	07		<i>Cópia, 3 páginas.</i>
Comércio e Comunicações - Navegação Fluvial - Memória. Memória nº 106 - Projeto de Regulamento para a navegação do rio Amazonas por embarcações peruanas no litoral do Império e brasileiras no daquela República. Assinado por Duarte da Ponte Ribeiro.	1863	358	4	283	07		<i>Minutas e cópias, 7 páginas.</i>
Comércio e Comunicações - Navegação Fluvial - Memória. Memória nº 107. Exposição das ocorrências no Pará com os vapores de guerra peruanos, que pretenderam subir o Amazonas, levando carregamento mercantil e considerações sobre as medidas que teriam prevenido o conflito, e devem por-se em prática para que não se repita, a fim de que o ministro brasileiro em Lima tenha conhecimento de tudo, para dirimir com o governo do Peru esta questão. Assinado por Duarte da Ponte Ribeiro.	1863	358	4	283	07		<i>Minutas, 7 páginas.</i>
Comércio e Comunicações - Navegação Fluvial - Correspondência. Ofício do Barão de Mauá ao Senhor Ministro do Peru sobre a suspensão das viagens dos vapores da Companhia do Amazonas até a foz do rio Hualaga.	1863	358	4	283	08		<i>Minutas, 3 páginas.</i>

Inventário do Arquivo Pessoal.  
Barão da Ponte Ribeiro

<b>Especificação:</b>	<b>Ano:</b>	<b>Estante:</b>	<b>Prateleira:</b>	<b>Lata:</b>	<b>Maço:</b>	<b>Pasta / Volume:</b>	<b>Observação:</b>
Limites - Memórias. Relatório da exploração do rio Javari, por Paz Soldan.	1867	358	3	281	05b		<i>Cópia, 23 páginas.</i>
Limites - Memórias. Memória nº 110 - Parecer sobre a descrição do rio Iça e seus afluentes, que faz o Senhor Major Coutinho em um ofício dirigido ao Ministério das Obras Públicas parecer comprovado com um elenco histórico relativo a estes rios, que consta dos Relatórios dos Engenheiros da Comissão de Limites de 1787 a 1800. Assinado por Duarte da Ponte Ribeiro.	1868	358	3	281	05		<i>Minutas, 31 páginas (Com 1 mapa).</i>
Limites - Memórias. Memória nº 119 - Análise das dificuldades que alega o Senhor Pitanga, novo Comissário das Demarcações dos Limites do Império com a República do Peru, para não realizar as Instruções que foram dadas ao seu antecessor; e parecer sobre algumas das suas exigências. Assinado por Duarte da Ponte Ribeiro.	1868	358	3	281	05		<i>Minutas, 6 páginas.</i>
Limites - Memórias. Memória nº 121 - Ofício chamando a atenção de S. Excia. o Senhor Conselheiro Paranhos, sobre o estado em que se acham as Demarcações de Limites com o Peru, e ponderando que na Secretaria dos Negócios Estrangeiros deve haver conhecimento dos planos topográficos, já levantados pela Comissão de Limites. Assinado por Duarte da Ponte Ribeiro.	1868	358	3	281	05		<i>Minutas, 11 páginas (2 exemplares, sendo um incompleto).</i>
Limites - Memórias. Memória nº 122 - Ofício em que cumpro as ordens de V. Exa. o Senhor Conselheiro Paranhos dando a minha opinião sobre contexto dos ofícios do Senhor Doutor Epifânio Cândido de Sousa Pitanga, em que exige serem alteradas as Instruções do seu antecessor por julgá-las inexecutáveis. Assinado por Duarte da Ponte Ribeiro.	1868	358	3	281	05		<i>Minutas, 9 páginas.</i>
Comércio e Comunicações - Navegação Fluvial - Memória. Memória nº 111. Parecer sobre as questões propostas pelo Senhor Wilkens, Consul no porto de Loreto em seu ofício de 14/8/1866. Estando a povoação de Tabatinga ao norte da foz do Javari e pertencendo aí ao Peru e a metade do rio Amazonas, poderão as embarcações Peruanas, que vem do seu litoral com destino ao Javari, passar defronte ao Tabatinga sem obrigação de entrar ali. I) As embarcações que procedem do litoral do Brasil atravessando o Javari e navegando pela margem direita do Amazonas em águas peruanas podem também deixar de entrar em Tabatinga se não tiverem necessidade disso. Não podem passar. II) Haverá utilidade ou conveniência em conservar em Tabatinga a atual Mesa de Rendas. Há utilidade. III) A força Militar de Tabatinga deverá colocar-se perto do arroio Santo Antônio. Se a natureza do terreno o permitir. Assinado Duarte da Ponte Ribeiro.	1868	358	4	283	07		<i>Minutas e cópias, 4 páginas.</i>

Especificação:	Ano:	Estante:	Prateleira:	Lata:	Maço:	Pasta / Volume:	Observação:
Comércio e Comunicações - Navegação Fluvial - Memória. Memória nº 112 - Parecer sobre o ofício da Legação Imperial em Lima, com data de 17/01/1867, em que participa ter o governo peruano mandado o Vice-Almirante Tucker com muitos oficiais para o rio Amazonas, dizendo-se que vinham formar estabelecimentos em Mayro que facilitavam a navegação do rio Paketea, mas que lhe constava ser para explorar o rio Amazonas e todos os seus afluentes e levantar mapas geográficos escolher localidades para fortificações e verificar se pelo Javari-mirim há ou poderá haver um canal de comunicação com o rio Ucaiale. Assinado por Duarte da Ponte Ribeiro.	1868	358	4	283	07		<i>Minutas, 8 páginas.</i>
Comércio e Comunicações - Navegação Fluvial - Memória. Notas sobre o rio Purus por W. Chandless (lidas perante a Real Sociedade Geográfica de Londres).	1868	358	4	283	07		<i>Impresso, 15 páginas.</i>
Limites - Memórias. Memória nº 132 - Memorando do que tenho escrito em diversas épocas acerca do rio Purus, do território que percorre, e incidentes que lhe são relativos. Assinado por Duarte da Ponte Ribeiro.	1869	358	3	281	05		<i>Original e minutas, 41 páginas.</i>
Limites - Memórias. Memória nº 137 - Considerações sobre os inconvenientes de não se cuidar logo das Demarcações de Limites estipulados em Tratados; e a utilidade que pode resultar de se entender o Governo Imperial com o do Peru para repelir as pretensões de Nova Granada a ser litoral do Amazonas desconhecendo a validade do Tratado de 23/10/1851 entre o Brasil e o Peru. Assinado por Duarte da Ponte Ribeiro.	1869	358	3	281	05		<i>Minutas, 28 páginas.</i>
Limites - Memórias. Pró-Memória nº 139 - De ocorrências entre os Comissários que principiaram a Demarcação de Fronteira do Brasil com o Peru, que deveriam ser tomadas em consideração para que não se repitam entre os novos comissários. Assinado por Duarte da Ponte Ribeiro.	1869	358	3	281	05		<i>Minutas, 13 páginas (2 exemplares).</i>
Política Externa - Diversos. Pró-Memória sem nº - Sobre uma conversação com o Conselheiro Felipe Lopes Neto. Assinado por Duarte da Ponte Ribeiro.	1869	358	4	283	02		<i>Minutas, 4 páginas (2 exemplares).</i>
Comércio e Comunicações - Navegação Fluvial - Memória. Memória sem nº - Reflexões sobre o direito da República do Peru a subir o rio Amazonas até o litoral peruano levando petrechos de guerra, estando em boa inteligência com o Império.	1869	358	4	283	07		<i>Cópia, 9 páginas.</i>
Limites - Memórias. Pró-Memória nº 145 - do que deverá praticar-se à vista das ordens expedidas pelo Governo da República de Nova Granada para serem distribuídos os marcos postos provisoriamente no rio Iça pela Comissão Brasileira das Demarcações de Limites do Império com a República Peruana. Assinado por Duarte da Ponte Ribeiro.	1870	358	3	281	05a		<i>Minutas e cópias, 31 páginas (Com anexos de 1 a 4 - dois exemplares).</i>
Limites - Memórias. Pró-Memória nº 149 - Relativa às dificuldades que foram vencidas pelo Plenipotenciário Brasileiro, a concordância do Tratado de 23/10/1851, fixando a linha de Fronteira pela reta tirada de Tabatinga à foz do Apaporis no Japurá. Assinado por Duarte da Ponte Ribeiro.	1870	358	3	281	05a		<i>Minutas, 3 páginas.</i>
Limites - Memórias. Memória nº 156 - Observações relativas à Fronteira do Brasil com o Peru desde Tabatinga ao Rio Japurá, entre a foz do rio Apaporis. Assinado por Duarte da Ponte Ribeiro.	1870	358	3	281	05a		<i>Minutas, 5 páginas.</i>

<b>Especificação:</b>	<b>Ano:</b>	<b>Estante:</b>	<b>Prateleira:</b>	<b>Lata:</b>	<b>Maço:</b>	<b>Pasta / Volume:</b>	<b>Observação:</b>
Limites - Memórias. Elenco da origem e marcha da ideia de Comissões Mistas de mais de dois Estados para dirimir questões de limites. Assinado por Duarte da Ponte Ribeiro.	1870	358	3	281	05b		<i>Minutas e cópias, 13 páginas.</i>
Limites - Memórias. Observações sobre o convite feito pelo Governo peruano aos do Equador e Nova Granada para unidos se entenderem com o do Brasil na questão de limites. Assinado por Duarte da Ponte Ribeiro.	1870	358	3	281	05b		<i>Minutas, 4 páginas.</i>
Limites - Memórias. Memória nº 163 - Incidentes relativos, 1º à atenção da linha de fronteira na curva do rio Iça; 2º à colocação de destacamento e Fortins na Fronteira de Tabatinga ao Japurá, em frente da foz do Apaporis; 3º à linha de Fronteira do rio Madeira ao Javari; 4º à expedição de instruções adicionais ao Comissário das Demarcações de Limites. Assinado por Duarte da Ponte Ribeiro.	1871	358	3	281	05a		<i>Minutas, 29 páginas.</i>
Limites - Memórias. Informação Histórica e preventiva sobre o Tratado de 1750 e 1777 para servir de guia ao Senhor Hoonholtz. Assinado por Duarte da Ponte Ribeiro.	1871	358	3	281	05b		<i>Original e cópia, 15 páginas.</i>
Limites - Memórias. Extrato do Relatório do Senhor Miguel Ronand Paz Soldan sobre o rio Javari. Assinado por Duarte da Ponte Ribeiro.	1871	358	3	281	05b		<i>Minutas, 9 páginas.</i>
Limites - Memórias. Instruções para o Comissário nomeado proceder à Demarcação dos Limites do Brasil com a República do Peru. Assinado por Visconde de São Vicente.	1871	358	3	281	05b		<i>Cópia, 13 páginas.</i>
Limites - Memórias. Parecer sobre a discussão que tiveram os Comissários Brasileiros e Peruanos relativamente à linha de Fronteira do rio Javari ao rio Madeira. Assinado por Duarte da Ponte Ribeiro.	1872	358	3	281	05a		<i>Minutas, 16 páginas.</i>
Limites - Memórias. Reflexões sobre diversos assuntos relativos às demarcações que vai fazer a nova Comissão. Assinado por Duarte da Ponte Ribeiro.	1872	358	3	281	05b		<i>Minutas, 14 páginas.</i>
Limites - Memórias. Observações sobre as atribuições a que se devem limitar os comissários brasileiros e peruanos. Assinado por Duarte da Ponte Ribeiro.	1872	358	3	281	05b		<i>Minutas, 3 páginas.</i>
Comércio e Comunicações - Navegação Fluvial - Memória. Memória nº 168 - Considerações sobre a necessidade de estabelecer no lugar da margem direita do Amazonas denominado Capacete o Registro Fiscal das Embarcações que sobem e descem do litoral peruano da colocação de um destacamento junto à Foz do Tecuaí e de verificar se deste segue um canal para leste atravessando os rios Jundiatuba, Jutai e Juruá com anexo. (Extrato do ofício do Coronel Tibúrcio, inspetor das fortificações do Amazonas ao Senhor Miranda, Presidente da Província. Extrato do Relatório do Senhor Paz Soldan.	1872	358	3	283	07		<i>Minutas, 16 páginas (com 2 esboços de mapas).</i>
Limites - Memórias. Memória nº 170 - Parecer sobre a proposta que fez o Governo Peruano para seguir a Fronteira entre os dois Estados desde a confluência do Mamoré com o Beni à junção do Aqueri com o Purus e daí até o marco do Javari, em vez de ser pela reta tirada daquela primeira confluência ao mesmo marco como foi indevidamente estipulado no Tratado de 27/03/1867 como protestou em tempo e a Bolívia reconhece hoje não lhe pertencer esse território. Assinado por Duarte da Ponte Ribeiro.	1874	358	3	281	05a		<i>Minutas e cópias, 12 páginas (3 exemplares - 4 mapas).</i>

Inventário do Arquivo Pessoal.  
Barão da Ponte Ribeiro

<b>Especificação:</b>	<b>Ano:</b>	<b>Estante:</b>	<b>Prateleira:</b>	<b>Lata:</b>	<b>Maço:</b>	<b>Pasta / Volume:</b>	<b>Observação:</b>
Limites - Memórias. Memória nº 170A - Relativa à Fronteira do Brasil entre os rios Madeira e Javari (Com esboços de mapas geográficos e um Extrato do Parecer sobre o assunto). Assinado por Duarte da Ponte Ribeiro.	1874	358	3	281	05a		<i>Original e minutas, 69 páginas (2 exemplares).</i>
Limites - Jornais. Ofício remetendo em anexo o discurso de um deputado peruano, sobre os interesses da República no rio Amazonas, no jornal "El Comercio" nº 23.608 de 6 de novembro.	1899	358	3	282	02		<i>Original e impressos, 2 páginas</i>
Limites - Memórias. Fronteira entre os rios Madeira e Javari e notas explicando o mapa anexo. Rubricado por Duarte da Ponte Ribeiro.	<i>Sem data</i>	358	3	281	05b		<i>Impresso, 1 página (com 1 mapa).</i>
Política Interna - Correspondência. Correspondência de: Ministro das Relações Exteriores do Peru e o Prefeito do Cuzco e Min. S. M. B.	<i>Sem data</i>	358	3	282	05		<i>Original, 5 páginas.</i>
Política Interna - Correspondência. Correspondência de: Mariano Egaña e Dom Luís José Obergoso.	<i>Sem data</i>	358	3	282	05		<i>Original, 2 páginas.</i>
Política Interna - Correspondência. Correspondência de: Duarte da Ponte Ribeiro e Marquês do Aracati, referente ao trabalho em que a navegação do Amazonas ficava sendo comum às duas Repúblicas; Assinado por Duarte da Ponte Ribeiro.	<i>Sem data</i>	358	3	282	05		<i>Original, 7 páginas.</i>
Política Interna - Correspondência. Correspondência de: da Missão Especial do Império do Brasil no Peru sobre dificuldade de incidentes ocorridos nas negociações de convenção com o Peru e aprovação pelo Congresso.	<i>Sem data</i>	358	3	282	05		<i>Original, 9 páginas</i>
Política Interna - Correspondência. Ofício de João Lustosa de C. Paranaguá a Duarte da Ponte Ribeiro referente a informações prestadas pelo Senhor Varnhagen (Ministro residente em Lima).	<i>Sem data</i>	358	3	282	05		
Política Interna - Correspondência. Nota do Encarregado de Negócios de S. M. o Imperador do Brasil, acusando a nota do Ministro das Relações Exteriores do Peru, anunciando estar o Porto de Payla Aberto ao comércio marítimo.	<i>Sem data</i>	358	3	282	05		
Política Interna - Correspondência. Nota sobre o atentado contra o Presidente Castilha.	<i>Sem data</i>	358	3	282	05		
Política Interna - Correspondência. Ofício à Legação do Brasil referente ao reconhecimento da cidadania. Assinado por Duarte da Ponte Ribeiro.	<i>Sem data</i>	358	3	282	05		
Política Interna - Correspondência. Da Legação Imperial no Peru referente aos insultos feitos pelo Coronel Iguain aos Agentas da Inglaterra. Assinado por Duarte da Ponte Ribeiro.	<i>Sem data</i>	358	3	282	05		
Política Interna - Correspondência. Ofício sobre as eleições no Peru.	<i>Sem data</i>	358	3	282	05		
Política Interna - Correspondência. Ofício sobre a chegada de Garibaldi à capital peruana.	<i>Sem data</i>	358	3	282	05		
Política Interna - Correspondência. Sobre nomeações do Ministério, etc; no Peru.	<i>Sem data</i>	358	3	282	05		
Política Interna - Correspondência. Sobre a Revolução feita pelo General Governador de Guaiquil contra o Presidente Noboa. Assinado por Duarte da Ponte Ribeiro.	<i>Sem data</i>	358	3	282	05		
Política Externa - Recortes de Jornais. Quatro recortes de jornais "El Nacional" e outros impressos.	<i>Sem data</i>	358	4	283	01		
Política Externa - Diversos. Reclamações da América, Estados Unidos da América.	<i>Sem data</i>	358	4	283	02		<i>Cópia, 2 páginas.</i>
Política Externa - Diversos. Cópia de nota sobre Saillaid, dando por finda suas funções diplomáticas.	<i>Sem data</i>	358	4	283	02		<i>Cópia, 2 páginas.</i>

<b>Especificação:</b>	<b>Ano:</b>	<b>Estante:</b>	<b>Prateleira:</b>	<b>Lata:</b>	<b>Maço:</b>	<b>Pasta / Volume:</b>	<b>Observação:</b>
Política Externa - Diversos. Nota sobre as palavras proferidas no Parlamento e no Relatório do Ministro do Peru contra o Brasil.	<i>Sem data</i>	358	4	283	02		<i>Cópia, 2 páginas.</i>
Política Externa - Diversos. Notas do "Jornal do Comércio" nº 20.		358	4	283	02		<i>Cópia, 3 páginas.</i>
Política Externa - Diversos. Nota entregue por Duarte da Ponte Ribeiro a S. E. o Presidente da República do Peru sobre a carta dirigida ao Imperador do Brasil.	<i>Sem data</i>	358	4	283	02		<i>Cópia, 6 páginas</i>
Política Externa - Diversos. Ofício Incompleto referente a queixas em que se mencionavam os seguintes nomes: General Gomorra, Hugo Wilson, Terreyros. Assinado por Duarte da Ponte Ribeiro.	<i>Sem data</i>	358	4	283	02		<i>Original, 2 páginas.</i>
Diversos. Índios do Peru com o Extrato da Obra de P. Acosta, "História Natural e Moral dos Índios" - escrita em 1580 e impressa em 1608.	<i>Sem data</i>	358	4	283	03		<i>Cópia, 5 páginas.</i>
Diversos. Moeda circulante no Peru e Bolívia.	<i>Sem data</i>	358	4	283	03		<i>Cópia, 2 páginas.</i>
Comércio e Comunicações - Diversos. Nota de felicitação à Nação Peruana pelos resultados que obteve.	<i>Sem data</i>	358	4	283	06		<i>Cópia, 1 página.</i>
Comércio e Comunicações - Navegação Fluvial - Correspondência. Correspondência: De Paulino José Soares da Sousa com a Missão Especial do Império do Brasil no Peru sobre convite da Legação Inglesa encaminhada de Valparaíso, com segurança, no vapor "Gorgan" ou outro navio de guerra.	<i>Sem data</i>	358	4	283	08		<i>Cópia, 1 página.</i>

## Uruguai / Colônia do Sacramento

<b>Especificação:</b>	<b>Ano:</b>	<b>Estante:</b>	<b>Prateleira:</b>	<b>Lata:</b>	<b>Maço:</b>	<b>Pasta / Volume:</b>	<b>Observação:</b>
Limites - Memória. Tratados sobre o casamento de Carlos 2º da Grã-Bretanha, e a Infanta D. Catarina de Portugal, Defensivo entre Portugal e a Grã-Bretanha e o Convênio por mediação para terminar diferenças entre Espanha e Portugal.	1661 - 1737	358	4	284	04		<i>Cópia, 34 páginas.</i>
Limites - Correspondência Oficial. Diversos: B) Relatório do Governador André Ribeiro Coutinho ao Capitão General do Rio de Janeiro, Diogo Osório Cardoso.	1741	358	4	284	05		<i>Original, 12 páginas.</i>
Limites - Correspondência Oficial. Diversos: C) Carta do Astrônomo D. Miguel Angelo de Blasco dirigida ao Ministro e Secretário de Estado Diogo de Mendonça Corte Real sobre demarcação e mapas que fizera do Rio Grande com o Sargento Mor Engenheiro José Custódio de Sá Faria e o Ajudante José Maria Cavagna.	1752	358	4	284	05		<i>Original, 3 páginas.</i>
Limites - Correspondência Oficial. Diversos: F) Resposta analítica que Gomes Freire de Andrada deu à Exposição apresentada a Sebastião José de Carvalho pelo Padre Jesuíta Raniguay Astrônomo da Comissão de Limites.	1752	358	4	284	05		<i>Cópia antiga, 22 páginas.</i>
Limites - Correspondência Oficial. Diversos: D) Plano Colorido da Fortaleza de Jesus Mari José na margem setentrional do Rio Pardo levantado por ordem de Gomes Freire de Andrada.	1754	358	4	284	05		<i>Cópia, 3 páginas.</i>
Limites - Diversos. Plano Colorido da Fortificação de Santa Ana no estreito do Rio Grande de São Pedro do Sul.	1762	358	4	285	01		<i>1 página.</i>

<b>Especificação:</b>	<b>Ano:</b>	<b>Estante:</b>	<b>Prateleira:</b>	<b>Lata:</b>	<b>Maço:</b>	<b>Pasta / Volume:</b>	<b>Observação:</b>
Exposição do que se passou entre o Vice-Rei Marquês de Lavradio e o General Ceballos a respeito da devolução de prisioneiros e entrega da ilha de Santa Catarina, Demarcações estipuladas no Tratado Preliminar de 1777.	1778	358	4	285	06		<i>Cópia antiga, 11 páginas.</i>
Mapa estatístico de quanto se entregar presentemente, e em execução dos artigos 2º e 7º do Tratado Preliminar, ao Comissário Espanhol o Capitão de Infantaria D. Vicente Ximenes.	1783	358	4	285	06		<i>Cópia antiga e autografada, 9 páginas.</i>
Correspondência entre o Governador do Rio Grande, Sebastião Xavier da Veiga Cabral da Câmara e D. Vicente Ximenes, representante do Vice-Rei das províncias do Prata, relativa à restituição dos bens pertencentes à Coroa e a súditos espanhóis.	1780 - 1785	358	4	285	06		<i>Original e cópia antiga, 27 páginas.</i>
Limites - Correspondência Oficial. Diversos casos com limites entre Brasil e Montevidéu (acompanha uma lista de mapas requisitados).	1819 - 1871	358	4	284	05		<i>Cópia antiga, 27 páginas.</i>
Limites - Correspondência Oficial. Correspondência entre Marechal Soares de Andréa e o Conselheiro Paulino José Soares de Sousa sobre a linha do Chui reclamada pelo Governo Oriental na parte relativa ao arroio S. Miguel.	1853 - 1854	358	4	284	05		<i>Original, 23 páginas.</i>
Limites - Correspondência Oficial. Documentos sobre a linha da Fronteira do Império com Montevidéu.	1819	358	4	284	05		<i>Cópia, 20 páginas.</i>
Limites - Correspondência Oficial. Correspondência do Coronel Jacinto Desidério Cony referente ao terreno que pelo direito da guerra avançaram sobre a linha da demarcação de limites de 1777.	1832	358	4	284	05		<i>Original, 10 páginas.</i>
Limites - Correspondência Oficial. Correspondência do Visconde de São Leopoldo com o Ministro dos Negócios Estrangeiros.	1837	358	4	284	05		<i>Original e cópia, 12 páginas.</i>
Limites - Diversos. Uma relação dos mapas existentes no Arquivo Militar.	1844	358	4	285	01		<i>Cópia, 2 páginas.</i>
Limites - Memórias. Memória nº 23 - Observações sobre os decretos do General Oribe habilitando pontos na Lagoa Mirim para o comércio estrangeiro: Navegação na Lagoa Mirim - Declaração do Capitão-de-Mar-e-Guerra Antônio Pedro de Carvalho. Pagamento para passagem de embarcações que subissem ou saíssem do rio Jaguarão.	1845	358	4	284	04		<i>Original e minutas, 24 páginas.</i>
Limites - Memórias. Trecho de um parecer de Bernardo Pereira de Vasconcelos sobre a fronteira do Rio Grande do Sul, com um pequeno mapa colorido.	1845	358	4	284	04		<i>Original e cópia, 20 páginas.</i>
Limites - Memórias. Pró-Memória nº 30 - Do Parecer que o Brigadeiro Requeña, comissário jurado, encarregado de rever os trabalhos das Demarcações de Limites apresentou a sua Corte para por termo às questões com Portugal. Parecer que dava a este a vantajosa fronteira desde a Lagoa Mirim pelo rio Parado, que fica muito a oeste do Jaguarão.	1846	358	4	284	04		<i>Cópia, 3 páginas.</i>
Limites - Memórias. Pró-Memória nº 34 - Sobre a necessidade de acautelar a fronteira do Chui, porque está ameaçada a cidade de Rio Grande. Acompanhada de um mapa topográfico para mostrar por onde se premeditava atacar a cidade (não consta o mapa): reflexões para cautela da província, por ocasião de ir o Senhor General Andréa governá-la. Rubricada por Duarte da Ponte Ribeiro.	1847	358	4	284	04		<i>Minutas, 9 páginas (Não consta o mapa).</i>



<b>Especificação:</b>	<b>Ano:</b>	<b>Estante:</b>	<b>Prateleira:</b>	<b>Lata:</b>	<b>Maço:</b>	<b>Pasta / Volume:</b>	<b>Observação:</b>
Limites - Memórias. Memória nº 37 - Aditamento às observações acima.	1847	358	4	284	04		<i>Cópia, 7 páginas (Não consta o mapa).</i>
Limites - Correspondência Oficial. Ofício de João Paulo dos Santos Barreto ao Barão de Cairu sobre o arquivamento na repartição da fixação original dos limites entre o Estado Cisplatino e a província do Rio Grande de São Pedro do Sul.	1847	358	4	284	05		<i>Original, 1 página.</i>
Limites - Diversos. Um número do "Jornal do Comércio" contendo o texto do Tratado Brasil-Uruguaí.	1851	358	4	285	01		<i>Impresso, 4 páginas.</i>
Limites - Memórias. Documentos relativos à Memória de Machado de Oliveira (Questão com Gonçalves Dias) com um parecer sobre o memorando de Duarte da Ponte Ribeiro. Assinado por Duarte da Ponte Ribeiro, Gonçalves Dias.	1853	358	4	284	04		<i>Original, minutas e cópia, 143 páginas.</i>
Limites - Memórias. Análise da Memória do Senhor J. J. Machado sobre a questão de limites entre o Brasil e Montevidéu. Assinado por Duarte da Ponte Ribeiro.	1853	358	4	284	04		<i>Original, 43 páginas.</i>
Limites - Correspondência Oficial. Ofício de Duarte da Ponte Ribeiro ao Ministro Limpo de Abreu referente a dois livros manuscritos que estão no Arquivo da Repartição dos Negócios Estrangeiros da Marinha: o Diário do exame e Demarcação da Fronteira entre os rios Uruguai e Iguaçú e assinado pelos comissários portugueses e espanhóis e outro extrato da correspondência entre autoridades da Capitania de Mato Grosso e as Espanholas, incumbida a Leverger. Menciona mapas da Bahia e do Rio de Janeiro. Assinado por Duarte da Ponte Ribeiro.	1854	358	4	284	05		<i>Original, 1 página.</i>
Limites - Correspondência Oficial. Diversos: A) Índices de documentos;		358	4	284	05		<i>Original, 5 páginas.</i>
Limites - Correspondência Oficial. Diversos: E) Mapa que demonstra o caminho que fazia por terra desde Santa Catarina até Viamão.		358	4	284	05		<i>1 página, contém um mapa colorido manuscrito.</i>
Limites - Diversos. Rascunhos, Notas e borrões e dois mapas manuscritos. Diários etc. Brasil-Uruguaí.	<i>Sem data</i>	358	4	285	01		<i>Cópia, 168 páginas (contém dois mapas manuscritos).</i>
Política - Diversos. Notícias no Jornal "El Conservador" - Assassinatos em Tacuarembó - Reclamações de proprietários no Rio Grande do Sul - Violência praticadas contra brasileiros.	<i>Sem data</i>	358	4	285	02		<i>Cópia, 12 páginas.</i>
Relação dos bens entregues pelas autoridades portuguesas às espanholas, documentos de: Sebastião Cabral da Veiga da Câmara, Vicente José de Velasco Molina no forte de São Miguel e nas trincheiras de Santa Teresa de Castillos.	<i>Sem data</i>	358	4	285	06		<i>Cópia antiga, autografada, 13 páginas.</i>
Documentos diversos: Certidões e uma nota do Brigadeiro Vicente de Velasco Molina que era Comissário nomeado para liquidar as indenizações que a Espanha devia fazer a Portugal pela entrega da Colônia de Sacramento pelo Tratado Preliminar de 1777.	<i>Sem data</i>	358	4	285	05		<i>Original e cópia, antiga e autografada, 1 página.</i>
Limites - Memórias. Resumo cronológico das ocorrências e questões habidas entre as autoridades espanholas e portuguesas relativas à mútua linha divisória depois da guerra de 1801 até 1805, mandando fazer pelo Visconde de Balsemão, Ministro dos Negócios Ultramarinos à vista da correspondência e documentos de 1803 a 1805 que lhe dirigiu o Governador do Rio Grande, Paulo José da Silva Gama, instando por uma resolução a respeito da fronteira que devia sustentar definitivamente.	<i>Sem data</i>	358	4	284	04		<i>Cópia, 20 páginas.</i>

## Venezuela

<b>Especificação:</b>	<b>Ano:</b>	<b>Estante:</b>	<b>Prateleira:</b>	<b>Lata:</b>	<b>Maço:</b>	<b>Pasta / Volume:</b>	<b>Observação:</b>
Limites - Memórias. Memória de Miguel Maria Lisboa.	1846	358	4	285	03		<i>Cópia, 57 páginas (com 2 mapas manuscritos).</i>
Limites - Diversos. Um Folheto "Cuestion de Limites entre Venezuela y el Brasil"	1855	358	4	285	05		<i>Impressos, 5 páginas.</i>
Limites - Correspondência Oficial. Correspondência de Diversos: 8 documentos tais como: informações, pareceres, etc de Duarte da Ponte Ribeiro sobre diversos casos com esta Nação.	1853 - 1875	358	4	285	04		<i>Original e cópia, 17 páginas.</i>
Limites - Correspondência Oficial. Correspondência de Diversos: 8 Ofícios de F. J. Pereira Leal ao Governo da Província da Amazonas, ao Comandante do Forte de Marabitanas, encarregado das obras do Forte de Cucui.	1858	358	4	285	04		<i>Cópia, 22 páginas.</i>
Limites - Diversos. Um livro intitulado "Informe de la H. Comission de Relaciones Exteriores del Senado" sobre o Tratado de Limites e Navegação do Brasil.	1859	358	4	285	05		<i>Impresso, 13 páginas.</i>
Limites - Correspondência Oficial. Correspondência de Diversos: 1 Ofício de Paranhos a Pereira Leal.	1860	358	4	285	04		<i>Cópia, 1 página.</i>
Limites - Diversos. Um caderno com dois folhetos venezuelanos com apreciações sobre o Tratado de 1859.	1860	358	4	285	05		<i>Impresso, 4 páginas.</i>
Limites - Memórias. Pró-Memória nº 86 - mostrando que há erro de nome de rio no Tratado de Limites com a Venezuela, que deve ser emendado porque afeta essencialmente a Fronteira. Assinado por Duarte da Ponte Ribeiro.	1861	358	4	285	03		<i>Original, 6 páginas (2 exemplares).</i>
Limites - Memórias. Pró-Memória nº 98 - Opinião de que me foi pedida sobre a correspondência do Senhor Varnhagen, Ministro em Venezuela, em que declarava estar disposto a sair da República por ter rebentado nela uma revolução. Assinado por Duarte da Ponte Ribeiro.	1862	358	4	285	03		<i>Original, 18 páginas (3 exemplares).</i>
Limites - Diversos. Lembranças, rotas, borrões sobre o mapa configurando as nascentes do rios Branco, Orinoco, e Negro extraído do mapa que acompanha as instruções para a Demarcação de limites com a Venezuela; Mapa estatístico sobre Missões do rio Negro referindo a sua população. 3 Mapas em desenhos, da curva do rio Negro mostrando onde passou Gama Lobo. Fuga da população branca da Guiana e Caracas. Comentários sobre navios. Instrução ao Conselheiro Azambuja.	1868 - 1873	358	4	285	05		<i>Cópia e impressos, 109 páginas (contém 3 mapas manuscritos e 1 mapa estatístico).</i>
Limites - Memórias. Memória nº 130 - Projeto de Instruções para a Demarcação da Fronteira do Império do Brasil com a República da Venezuela ajustado no Tratado de 05/05/1859. Assinado por Duarte da Ponte Ribeiro.	1869	358	4	285	03		<i>Original, 16 páginas (2 exemplares).</i>
Limites - Memórias. Memória nº 131 - Sobre a urgência de fundar no Cucui o Forte que foi principiado no lado oposto em terreno alagado e enfermiço. Acompanhado de um mapa manuscrito que mostra o rio Negro, a Ilha de São José, o Monte Cucui e grande parte da fronteira do Brasil com a Venezuela. Assinado por Duarte da Ponte Ribeiro.	1869	358	4	285	03		<i>Original e cópia, 12 páginas (com 2 exemplares, ambos com mapas).</i>
Limites - Memórias. Memória nº 161 - Projeto de instruções para a demarcação de limites do Império do Brasil com a República de Venezuela. Acompanhado de planos topográficos e mapas geográficos. Assinado por Duarte da Ponte Ribeiro.	1871	358	4	285	03		<i>Original, 71 páginas (2 exemplares; não constam os mapas e planos topográficos).</i>

<b>Especificação:</b>	<b>Ano:</b>	<b>Estante:</b>	<b>Prateleira:</b>	<b>Lata:</b>	<b>Maço:</b>	<b>Pasta / Volume:</b>	<b>Observação:</b>
Limites - Memórias. Memória nº 166 - Projeto de Instruções escritos em conformidade com o Tratado de 05/05/1859. Assinado por Duarte da Ponte Ribeiro.	1871	358	4	285	03		Original e cópia, 28 páginas (com 3 exemplares).
Limites - Correspondência Oficial. Correspondência de Diversos: 7 Ofícios de Duarte da Ponte Ribeiro à Secretaria de Estado sobre limites, Guerra Civil.	1871	358	4	285	04		Original, 25 páginas.
Limites - Memórias. Memória nº 166-A - Exposições em resposta as observações feitas pelo Senhor Coronel Tibúrcio, Inspetor das Fortificações da Fronteira da Província do Amazonas, a Pró-Memória nº 131 - em que trata do Forte Cucuí. Assinado por Duarte da Ponte Ribeiro.	1872	358	4	285	03		Original e cópia, 81 páginas.
Limites - Memórias. Memória nº 178 - Considerações sugeridas pelo Senhor Diogo Velho, Ministro e Secretário de Estado dos Negócios Estrangeiros, para envidar os meios de se restabelecer solidamente o Forte de São José de Marabitanas. Assinado por Duarte da Ponte Ribeiro.	1877	358	4	285	03		Original, 7 páginas (com um mapa manuscrito).
Limites - Correspondência Oficial. Correspondência de Diversos: 1 Minuta de ofício de Sinimbu para o Comissário Brasileiro Lopes de Araújo.	1879	358	4	285	04		Cópia, 1 página.
Limites - Correspondência Oficial. Correspondência de Diversos: 2 Ofícios do Comissário Brasileiro Francisco Xavier Lopes de Araújo à Secretaria de Estado, sobre limites.	1879 - 1880	358	4	285	04		Original, 4 páginas.
Limites - Correspondência Oficial. Correspondência de Diversos: 1 Ofício do Visconde de Maranguape com 6 anexos.	Sem data	358	4	285	04		Original, 23 páginas.
Limites - Diversos. Extrato de uma memória de Miguel Maria Lisboa sobre o Tratado de 25/11/1852.	Sem data	358	4	285	05		Cópia, 4 páginas.
Limites - Diversos. 2 mapas e 1 explicação sobre limites Brasil-Venezuela. (Não constam nenhum desses documentos).	Sem data	358	4	285	05		4 páginas.
Limites - Diversos. Um Folheto contendo apreciações sobre o Tratado de 1859. (Extraviado)	Sem data	358	4	285	05		1 página.
Limites - Diversos. Um Folheto em Espanhol, cap. III título "De La Navegacion" de los rios.	Sem data	358	4	285	05		Impressos, 16 páginas (Incompleto).

## Coletânea de documentos sobre países americanos

### Estados Unidos

<b>Especificação:</b>	<b>Ano:</b>	<b>Estante:</b>	<b>Prateleira:</b>	<b>Lata:</b>	<b>Maço:</b>	<b>Pasta / Volume:</b>	<b>Observação:</b>
Política Externa - Diversos. Elogio ao Guarda Marinha Antônio Marcelino Pereira Ribeiro feito por um Capitão da Marinha Americana.	1845	358	2	276	08		Minuta, 1 página.
Política Externa - Diversos. Incidentes entre os Estados Unidos da América e o Brasil.	1846-1847	358	2	276	08		Minutas e cópia, 15 páginas. (Resumo da Instrução de 31/01/1824 dirigida a Silvestre Rebelo).
Política Externa - Diversos. Reconhecimento do interior da América do Sul por Norte-Americanos.	1853 / Sem data	358	2	276	08		Minutas, 9 páginas.
Política Externa - Diversos. Reclamações americanas sobre o Bloqueio da Argentina.	Sem data	358	2	276	08		Minutas, 52 páginas. (1) Vide Catálogo edição 1960.
Política Externa - Diversos. Correspondência diversa relativa à publicação de Lei no Congresso dos Estados Unidos da América, autorizando a troca de documentos oficiais americanos, por publicações.	Sem data	358	2	276	08		Minutas, 8 páginas.

## México

<b>Especificação:</b>	<b>Ano:</b>	<b>Estante:</b>	<b>Prateleira:</b>	<b>Lata:</b>	<b>Maço:</b>	<b>Pasta / Volume:</b>	<b>Observação:</b>
Diversos. Um exemplar da Constituição Federal do México.	1824	358	3	279	03		<i>Impresso, 84 páginas.</i>
Política Externa - Correspondência Oficial. Dois Ofícios de Duarte da Ponte Ribeiro a Bento da Silva Lisboa sobre política. Assinado Duarte da Ponte Ribeiro.	1834	358	3	279	03		<i>Minutas, 7 páginas.</i>
Política Interna - Diversos. Ofícios da Legação Imperial no México (2as. E 3as. Vias). Assinado por Duarte da Ponte Ribeiro.	1834 - 1835	358	3	279	02		<i>Minutas, 12 páginas.</i>
Política Externa - Memória. Memória nº 2 - Sobre a República do México. Assinado por Duarte da Ponte Ribeiro.	1835	358	3	279	01		<i>Original, 99 páginas (2 exemplares).</i>
Política Externa - Correspondência Oficial. Ofício de Duarte da Ponte Ribeiro a Aureliano de Sousa e Oliveira Coutinho sobre política. Assinado por Duarte da Ponte Ribeiro.	1835	358	3	279	03		<i>Original, 3 páginas.</i>
Política Externa - Memória. Pró-Memória nº 92 - do que propalam os Republicanos do Rio da Prata para apresentar o Governo Imperial conivente com a Espanha, Inglaterra e França na projetada expedição para estabelecer a Monarquia no México.	1862	358	3	279	01		<i>Original, 7 páginas.</i>
Política Externa - Diversos. Minuta de ofício dando notícias sobre a política (sem destinatário).	<i>Sem data</i>	358	3	279	02		<i>Minuta, 1 página.</i>
Diversos. Rascunho sobre a Catedral do México.	<i>Sem data</i>	358	3	279	04		<i>Minutas, 2 páginas.</i>

## Coletânea de documentos sobre países europeus

### Espanha

<b>Especificação:</b>	<b>Ano:</b>	<b>Estante:</b>	<b>Prateleira:</b>	<b>Lata:</b>	<b>Maço:</b>	<b>Pasta / Volume:</b>	<b>Observação:</b>
Política Externa - Missão Ponte Ribeiro. Despachos e Notas recebidas por Duarte da Ponte Ribeiro durante a sua permanência na Espanha de: Visconde de Inhambupe, Visconde de Itabaiana, Marquês de Queluz, Marquês de Aracati, Visconde de Pedra Branca, Luís Moutinho Lima Alvares e Silva, etc.	1825-1835/ <i>Sem data</i>	358	2	276	07		
Política Externa - Missão Ponte Ribeiro. Diversos.	1827	358	2	276	07		<i>Original e cópia, 5 páginas.</i>
Política Externa - Missão Ponte Ribeiro. Reconhecimento da Independência do Brasil e sobre reis de Portugal e Espanha.	<i>Sem data</i>	358	2	276	07		<i>Minutas e cópia, 25 páginas.</i>

### Grã-Bretanha

<b>Especificação:</b>	<b>Ano:</b>	<b>Estante:</b>	<b>Prateleira:</b>	<b>Lata:</b>	<b>Maço:</b>	<b>Pasta / Volume:</b>	<b>Observação:</b>
Diversos: Política Externa. Admissão de alguns jovens brasileiros nos navios de guerra: Admissão de Arthur de Montezuma de Domingos Marques de Sousa, na Marinha Britânica.	1845	358	2	276	09		
Diversos: Política Externa. Nota da Legação Britânica ao Governo Brasileiro.	1845	358	2	276	09		<i>Cópia, 1 página.</i>
Diversos: Política Externa. Ofício de julgamento do súdito britânico Robert Sterwart.	1870 / <i>Sem data</i>	358	2	276	09		<i>Minutas, 3 páginas.</i>
Resumo de um Tratado.	<i>Sem data</i>	358	2	276	09		<i>Minutas, 8 páginas (Incompleto).</i>

## Grécia

Especificação:	Ano:	Estante:	Prateleira:	Lata:	Maço:	Pasta / Volume:	Observação:
Ofício Reservado do Conselheiro Geral na Grécia sobre relações comerciais e diplomáticas entre o Brasil e a Grécia.	1847	359	1	291	04		Cópia, 4 páginas.

## Portugal

Especificação:	Ano:	Estante:	Prateleira:	Lata:	Maço:	Pasta / Volume:	Observação:
Correspondência: Observações sobre o Tratado Luso-Brasileiro.	1825	358	4	283	10		Cópia, 2 páginas.
Correspondência: Jornais - I) Diário do Porto.	1828	358	4	283	10		Impresso, 2 páginas.
Correspondência: Jornais - II) Diário do Governo.	1850	358	4	283	10		Impresso, 4 páginas.
Correspondência: Ofício do Marquês de Abrantes ao Barão de Itamaracá relativo à viagem de Duarte da Ponte Ribeiro a Portugal e do Marquês de Abrantes para Duarte da Ponte Ribeiro.	1863	358	4	283	10		Minutas, 3 páginas.
Correspondência: Diversos - Comentários sobre mapas, consulta nos arquivos do Rio de Janeiro e Ultramarino de Lisboa com listas sobre documentos, limites entre questões francesas e inglesas; Reclamações etc.	Sem data	358	4	283	10		Cópia, 22 páginas.

## Documentos Pessoais

### Correspondências de cunho particular.

#### Correspondências recebidas

Remetente:	Ano:	Estante:	Prateleira:	Lata:	Maço:	Pasta / Volume:	Observação:
ABREU, Antônio Paulino Limpo de (Visconde de Abaeté).	1838 - 1846	358	4	286	02		Original, 4 páginas.
AMARAL, Antônio José Cupertino de.	Sem data	358	4	286	02		Original, 2 páginas.
AMARAL, Joaquim Tomás do. (Visconde de Cabo Frio).	1846 - 1860	358	4	286	02		Minuta, 4 páginas.
ANCORA, Firmino Herculano de Moraes.	1845	358	4	286	02		Original, 2 páginas.
ANGELIS, Pedro de.	1853 - 1858	358	4	286	02		Original e cópia, 57 páginas.
APINAGÉ, Mariano Ribeiro da Silva.	1837	358	4	286	02		Original, 6 páginas.
ARAÚJO.	Sem data	358	4	286	02		Original, 2 páginas.
AZAMBUJA, Joaquim Maria Nascentes de.	1853 - 1861	358	4	286	02		Original, minuta, 12 páginas.
AZEVEDO, Francisco de Paula Vieira de.	1845	358	4	286	02		Original e cópia, 2 páginas.
BARBOSA, Januário da Cunha.	1843	358	4	286	02		Original, 3 páginas.
BELLEGARDE, Pedro de Alcantra.	1863	358	4	286	02		Original, 1 página.
BRANCO, Manuel Alves.	1847	358	4	286	02		Impresso, 2 páginas.
CARVALHO, Antônio Pedro de.	Sem data	358	4	286	02		Original, 4 páginas.
CAVALCANTI DE ALBUQUERQUE, Antônio Fracisco de Paula Holanda (Visconde de Albuquerque).	1844 - 1854	358	4	286	02		Cópia, 5 páginas.
GAZOTE.	1852	358	4	286	02		Original e cópia, 5 páginas.
CORREA, Manuel Francisco.	1865 - 1873	358	4	286	02		Original e cópia, 2 páginas.
FRANÇA, Ernesto Ferreira.	1844	358	4	286	02		Minuta, 2 páginas.
GALVÃO, Benjamin Franklin Ramiz (Barão de Ramiz).	1880	358	4	286	02		Impresso, 2 páginas.
GEVANELL.	1863	358	4	286	02		Original, 1 página.

Inventário do Arquivo Pessoal.  
Barão da Ponte Ribeiro

<b>Remetente:</b>	<b>Ano:</b>	<b>Estante:</b>	<b>Prateleira:</b>	<b>Lata:</b>	<b>Maço:</b>	<b>Pasta / Volume:</b>	<b>Observação:</b>
HOCHFLER, Carlos Von.	1848	358	4	286	02		Original, 2 páginas.
HOONHOLTZ, Antônio Luís Von (Barão de Teffé)	1872 - 1873	358	4	286	02		Original e uma fotografia do Barão, 16 páginas.
HUTH, Gruning.	1839	358	4	286	02		Original, 1 página.
LAGO, Manuel Ferreira.	1862	358	4	286	02		Original, 1 página.
LAMAS, Andrés.	1858	358	4	286	02		Original, 1 página.
LEÃO, Honório Hermeto Carneiro (Marquês do Paraná).	1853	358	4	286	02		Original, 1 página.
LISBOA, Bento da Silva (Barão de Cairú).	1833 - 1846	358	4	286	02		Original, minuta e cópia, 14 páginas.
LOPES NETO.	1867	358	4	286	02		Original, 20 páginas.
MONCORVO, José Domingues de Ataíde.	1836 - 1843	358	4	286	02		Original, minuta e impresso, 16 páginas.
MORGAN, João.	1845 - 1850	358	4	286	02		Original e impresso, 4 páginas.
PARANAGUÁ, João Lustosa da Cunha (Marquês de Paranaguá).	1868	358	4	286	02		Original, 1 página.
PEÇANHA, José Pedro Azevedo.	1871	358	4	286	02		Original, 1 página.
PEÑA, Manuel.	Sem data	358	4	286	02		Original, 4 páginas.
PERDREUVILLE, René de.	1835	358	4	286	02		Cópia, 2 páginas.
PITANGA, Epifânio de Sousa.	Sem data	358	4	286	02		Original, 1 página.
PONTES, Rodrigo de Sousa da Silva.	1852	358	4	286	02		Original, 9 páginas.
SADA, L.	1852	358	4	286	02		Cópia, 1 página.
SINIMBU, João Lins Vieira Cansação de (Visconde de Sinimbu).	1863	358	4	286	02		Original, 3 páginas.
SILVA JUNIOR, Antônio da.	1828	358	4	286	02		Original, 1 página.
SOUSA, Manuel Marques de (Conde de Porto Alegre).	1817	358	4	286	02		Original, 2 páginas.
SOUSA, Paulino José Soares de (Visconde do Uruguai).	1851 - 1852	358	4	286	02		Original e cópia, 41 páginas.
SOUTO, José Joaquim Vieira.	Sem data	358	4	286	02		Original, 2 páginas.
VASCONCELOS, Bernardo Pereira de.	1846 - 1847	358	4	286	02		Original e cópia, 6 páginas.
VILANIL, Emetério.	1873	358	4	286	02		Original, 6 páginas.
SEM DESTINATÁRIO.	Sem data	358	4	286	02		Original e cópia, 11 páginas.

### Minuta de correspondências expedidas

<b>Destinatários:</b>	<b>Ano:</b>	<b>Estante:</b>	<b>Prateleira:</b>	<b>Lata:</b>	<b>Maço:</b>	<b>Pasta / Volume:</b>	<b>Observação:</b>
ABRANTES, Marquês de (Miguel Calmon du Pin e Almeida).	1863	358	4	286	03		Original e minuta, 14 páginas.
AMARAL, Joaquim Tomás do (Barão de Cabo Frio).	1843 - 1868	358	4	286	03		Cópia, 9 páginas.
AZAMBUJA, Joaquim Maria Nascentes de.	1853 - 1861	358	4	286	03		Original, minuta e cópia, 11 páginas.
BUENO, José Antônio Pimenta (Marquês de São Vicente).	1846	358	4	286	03		Minuta e cópia, 7 páginas.
CAMPOS, Joaquim Carneiro (Visconde de Caravelas).	1874	358	4	286	03		Minuta, 2 páginas.
CORRÊA, Manuel Francisco.	1871	358	4	286	03		Original, 1 página.
FERRAZ, Luis Pedreira do Couto (Visconde do Bom Retiro)	1832	358	4	286	03		Original, 1 página.
FLINDT, Ferdinand.	1845	358	4	286	03		Minuta, 1 página.
GALVÃO, Rufino Enéas Gustavo (Barão do Rio Apa)	1872	358	4	286	03		Original, 2 páginas.
HOONHOLTZ, Antônio Luis Von (Barão de Tefé).	1873	358	4	286	03		Original, 8 páginas.
HUTH, Gruning & Cia.	1839	358	4	286	03		Minuta, 2 páginas.
LIMA, Manuel Cerqueira.	1837	358	4	286	03		Cópia, 8 páginas.
LISBOA, Bento da Silva (Barão de Cairú).	1846	358	4	286	03		Original, 1 página.
LISBOA, José Marques.	1833 - 1864	358	4	286	03		Original, minuta e cópia, 3 páginas.
LISBOA, Miguel Maria (Barão de Japurá).	1876	358	4	286	03		Original, 4 páginas.
MARRIOTE, Fortunato.	1838	358	4	286	03		Minuta, 2 páginas.

Destinatários:	Ano:	Estante:	Prateleira:	Lata:	Maço:	Pasta / Volume:	Observação:
MARTINS, F. A.	1873	358	4	286	03		Original, 3 páginas.
MONCORVO, José Domingues de Ataíde.	1843 - 1845	358	4	286	03		Minuta e cópia, 7 páginas.
PEÑA, Manuel de la.	1844	358	4	286	03		Original, 2 páginas.
PESSOA, Manuel Rodrigues Gameiro (Visconde de Itabaiana).	1828	358	4	286	03		Original e cópia, 7 páginas.
PICOT, J.	1845	358	4	286	03		Minuta, 4 páginas.
POÑTES, Rodrigo de Sousa da Silva.	1847 - 1852	358	4	286	03		Minuta e cópia, 13 páginas.
RIBEIRO, Brígida da Ponte.	Sem data	358	4	286	03		Minutas, 2 páginas.
SOUSA, Paulino José Soares de (Visconde do Uruguai).	1851 - 1852	358	4	286	03		Original e cópia, 25 páginas.
TORRES, Joaquim José Rodrigues (Visconde de Itaboraí).	1845	358	4	286	03		Original, 1 página.
Sem destinatário especificado.	1832 - 1853	358	4	286	03		Original e cópia, 34 páginas.

### Correspondência recebida e expedida

Especificação:	Ano:	Estante:	Prateleira:	Lata:	Maço:	Pasta / Volume:	Observação:
PARANHOS, José Maria da Silva (Visconde do Rio Branco)	1853 - 1861	358	4	286	03		Original, minuta e cópia, 35 páginas.

### Correspondências de cunho oficial.

#### Correspondências oficiais recebidas

Remetentes:	Ano:	Estante:	Prateleira:	Lata:	Maço:	Pasta / Volume:	Observação:
ABRANTES, Marquês de (Miguel Calmon du Pin e Almeida).	1863	358	4	286	04		Minuta, 2 páginas.
ABREU, Antônio Paulino Limpo de (Visconde de Abaeté).	1854	358	4	286	04		Original, 2 páginas.
ARANA, Felipe.	1843	358	4	286	04		Cópia, 5 páginas.
CASTRO, Manuel Ezequiel Rodrigues de.	1851	358	4	286	04		Original, 3 páginas.
CAVALCANTI DE ALBUQUERQUE, Antônio Francisco (Visconde de Albuquerque).	1844	358	4	286	04		Cópia, 1 página.
CORRÊA, Manuel Francisco.	1871	358	4	286	04		Minuta, 1 página.
COUTINHO, Aureliano de Sousa e Oliveira (Visconde de Sepetiba)	1841	358	4	286	04		Cópia, 2 páginas.
LIMA, Luís A. de.	1840	358	4	286	04		Cópia, 4 páginas.
LOPEZ, Carlos Antônio.	1847	358	4	286	04		Cópia, 3 páginas.
PARÁ, Presidência da Província do.	1839	358	4	286	04		Cópia, 2 páginas.
SILVA, Antônio.	1822	358	4	286	04		Original, 1 página.
SOUSA, Paulino José Soares de (Visconde do Uruguai).	1843 - 1853	358	4	286	04		Original e cópia, 19 páginas.
VASCONCELOS, Bernardo Pereira de.	1845	358	4	286	04		Original, 2 páginas.

#### Minutas de correspondências oficiais expedidas

Destinatários:	Ano:	Estante:	Prateleira:	Lata:	Maço:	Pasta / Volume:	Observação:
ABRANTES, Marquês de (Miguel Calmon du Pin e Almeida).	1862 - 1863	358	4	286	05		Original e cópia, 7 páginas.
ABREU, Antônio Paulino Limpo de (Visconde de Abaeté).	1854	358	4	286	05		Original e cópia, 3 páginas.
AZEVEDO, Francisco de Paula Vieira de.	1845	358	4	286	05		Original e cópia, 3 páginas.
BRANCO, Manuel Alves (Visconde de Caravelas).	1836 - 1846	358	4	286	05		Original, 4 páginas.

Inventário do Arquivo Pessoal.  
Barão da Ponte Ribeiro

<b>Destinatários:</b>	<b>Ano:</b>	<b>Estante:</b>	<b>Prateleira:</b>	<b>Lata:</b>	<b>Maço:</b>	<b>Pasta / Volume:</b>	<b>Observação:</b>
CARVALHO, José da Costa (Marquês de Monte Alegre).	1849	358	4	286	05		<i>Minuta, 1 página.</i>
CORUJA, Sr.	Sem data	358	4	286	05		<i>Cópia, 1 página.</i>
CUNHA, Pereira da.	1869	358	4	286	05		<i>Minuta, 2 páginas.</i>
FERREIRA, Antônio de Sousa.	1844 - 1848	358	4	286	05		<i>Minuta e cópia, 11 páginas.</i>
FRANÇA, Ernesto Ferreira.	1845	358	4	286	05		<i>Original e minuta, 7 páginas.</i>
GALVÃO, Manuel Antonio.	1844	358	4	286	05		<i>Cópia, 1 página.</i>
GELLY, André.	1849	358	4	286	05		<i>Minuta, 2 páginas.</i>
HOWDEN, Lord.	Sem data	358	4	286	05		<i>Minuta, 1 página.</i>
JARDIM, Ricardo José Gomes.	1859	358	4	286	05		<i>Minuta, 1 página.</i>
LEÃO, Honório Hermeto Carneiro (Marquês do Paraná).	1843	358	4	286	05		<i>Cópia, 12 páginas.</i>
LISBOA, Bento da Silva (Barão de Cairú).	1833 - 1834	358	4	286	05		<i>Original, minuta e cópia, 58 páginas.</i>
LISBOA, Miguel Maria (Barão de Japurá).	1842	358	4	286	05		<i>Cópia, 2 páginas.</i>
MONTEIRO, João da Costa Rego.	1840 - 1842	358	4	286	05		<i>Original e minuta, 7 páginas.</i>
NAYLORS Conroy & Cia.	1851	358	4	286	05		<i>6 páginas.</i>
NOVA GRANADA, Representante de.	1850	358	4	286	05		<i>Minuta, 2 páginas.</i>
PARÁ, Presidente do.	1845	358	4	286	05		<i>Minuta, 1 página.</i>
PARANHOS, José Maria da Silva (Visconde do Rio Branco)	1856 - 1868	358	4	286	05		<i>Original, minuta e cópia, 6 páginas.</i>
PONTES, Rodrigo de Sousa da Silva.	1847	358	4	286	05		<i>Minutas, 3 páginas.</i>
SÁ, José Pereira de.	1865	358	4	286	05		<i>Minuta, 1 página.</i>
SCHENK (Enviado Extraordinário e M. Plenip. da América, EUA.)	Sem data	358	4	286	05		<i>Minuta, 1 página.</i>
SOUSA, João Silveira de.	1868	358	4	286	05		<i>Original, 3 páginas.</i>
SOUSA, Paulino José Soares de (Visconde do Uruguai).	1843	358	4	286	05		<i>Minuta, 8 páginas.</i>
<i>Sem destinatário</i>	1840 - 1868	358	4	286	05		<i>Minuta, 19 páginas.</i>

## Correspondências entre terceiros

<b>Remetente:</b>	<b>Destinatário:</b>	<b>Ano:</b>	<b>Estante:</b>	<b>Prateleira:</b>	<b>Lata:</b>	<b>Maço:</b>	<b>Pasta / Volume:</b>	<b>Observação:</b>
João Pedro da Camara	F. X. de Mendonça Furtado	1765	358	4	286	06		<i>Cópia, 4 páginas.</i>
Luís P. de Sousa Coutinho	F. X. de Mendonça Furtado	1768	358	4	286	06		<i>Cópia, 1 página.</i>
João Pereira Caldas	Martinho de Melo e Castro	1784	358	4	286	06		<i>Cópia, 2 páginas.</i>
Manoel, da Gama Almada	João Pereira Caldas	1787	358	4	286	06		<i>Cópia, 4 páginas.</i>
Conde de Catanea	Luís Pinto de Sousa Coutinho	1795	358	4	286	06		<i>Original, 1 página.</i>
		1795 - 1864	358	4	286	06		<i>Original e cópia, 8 páginas.</i>
Antero José Ferreira de Brito	João Carlos de Saldanha	1822	358	4	286	06		<i>Cópia, 3 páginas.</i>
José Gaspar Francia (Ditador do Paraguai)	Silvestre Pinheiro Ferreira	1822	358	4	286	06		<i>Original e cópia, 4 páginas.</i>
Governo de Peru	F. Carneiro de Campos	1831 - 1832	358	4	286	06		<i>Cópia, 3 páginas.</i>
Antero José Ferreira de Brito	Francisco Carneiro de Campos	1832	358	4	286	06		<i>Original, 1 página.</i>
Januário da Cunha Barbosa	José Domingues Ataíde Moncorvo	1833	358	4	286	06		<i>Original, 1 página.</i>
Marquês de Inhambupe	Francisco Gê Acayaba de Montezuma	1837	358	4	286	06		<i>Original, 3 páginas.</i>



Remetente:	Destinatário:	Ano:	Estante:	Prateleira:	Lata:	Maço:	Pasta / Volume:	Observação:
Raimundo José da Cunha Matos	Antônio Peregrino M. Monteiro	1837	358	4	286	06		Original, 1 página.
José Saturnino da Costa	Antônio Peregrino M. Monteiro	1837	358	4	286	06		Original, 3 páginas.
Aureliano de Sousa e Oliveira Coutinho	Mr. Hamilton	1842	358	4	286	06		Minuta, 1 página.
J. D. De Ataíde Moncorvo	A. J. Cupertino do Amaral	1843	358	4	286	06		Minuta, 2 páginas.
J. D. De Ataíde Moncorvo	A. J. Lisboa	1843	358	4	286	06		Cópia, 2 páginas.
Almeida	Ministro da Fazenda Manuel Alves Branco	1844	358	4	286	06		Cópia, 2 páginas.
D. Pedro II	um príncipe europeu	1844	358	4	286	06		Minutas, 1 página.
Antônio Paulino Limpo de Abreu	Rodrigo de Sousa da Silva Pontes	1845	358	4	286	06		Minuta, 5 páginas.
B. De Azevedo Franco	Sr. Lamas	1845	358	4	286	06		Minutas, 2 páginas.
D. Pedro II	Carlos Antônio Lopez	1845	358	4	286	06		Minuta, 2 páginas.
José Joaquim de Carvalho	D. Pedro II	1846	358	4	286	06		Original, 1 página.
Ministério dos Negócios Estrangeiros	Joaquim José Rodrigues Torres	1849	358	4	286	06		Minuta, 1 página.
Joaquim Caetano da Silva	J. M. N. De Azambuja	1852	358	4	286	06		Original e minutas, 2 páginas.
Paulino José Soares de Sousa	J. Marques Lisboa	1852	358	4	286	06		Original, 2 páginas.
José Maria da Silva Paranhos	J. M. Nascentes de Azambuja	1855	358	4	286	06		Minuta, 1 página.
Felipe José Pereira Leal	Joaquim Maria Nascentes de Azambuja	1860	358	4	286	06		Original, 3 páginas.
Augusto Leverger	Herculano Ferreira Pena	1863	358	4	286	06		Cópia, 5 páginas.
José Maria da Silva Paranhos	Rodrigo de Sousa da Silva Pontes	1863	358	4	286	06		Minuta, 1 página.
J. Nascente de Azambuja	José Antônio da Costa Azevedo	1864	358	4	286	06		Cópia, 1 página.
Antônio Luis Von Hoonholtz	Manoel dos Santos Pereira	1873	358	4	286	06		Cópia, 4 páginas.
Macário Macerata	D. Pedro II	1875	358	4	286	06		Original e impressos, 5 páginas.
José Correa da Sousa	João Maurício Wanderley (Barão de Cotegipe)	1875	358	4	286	06		Original, 2 páginas.
H. W. Kily e T. J. Wellenett	General Mosquera	Sem data	358	4	286	06		Original, 4 páginas.
Francisco Sérgio de Oliveira	Luís Alves de Lima e Silva (Duque de Caxias)	Sem data	358	4	286	06		Cópia, 3 páginas.

## Índices de documentos pessoas elaborados pelo Barão Ponte Oliveira

Especificação:	Ano:	Estante:	Prateleira:	Lata:	Maço:	Pasta / Volume:	Observação:
Relações de livros e papéis sobre limites.	1750	359	1	291	03		Cópia, 29 páginas.
Arquivo Particular de Duarte da Ponte Ribeiro. Acréscimos.	1778 - 1878	359	1	292	01		Original, cópia e impressos, 700 páginas (contém 2 mapas).
Arquivo Particular de Duarte da Ponte Ribeiro. Acréscimos.	1783 - 1878	359	1	292	02		Original, cópia e impressos, 57 páginas.
Minutas e apontamentos sobre o povoamento da Zona de Cucui.	1799 - 1871	359	1	291	03		Cópia, 27 páginas.
Recortes de Jornais do Rio de Janeiro "Gazeta Extraordinária", "O Povo" e "Diário do Governo".	1820 - 1823 - 1859	359	1	291	03		Impressos, 18 páginas.

Remetente:	Destinatário:	Ano:	Estante:	Prateleira:	Lata:	Maço:	Pasta / Volume:	Observação:
Relação das memórias, observações e outros papéis escritos pelo Conselheiro Duarte da Ponte Ribeiro, para o Ministro dos Negócios Estrangeiros.		1832 - 1872	359	1	291	03		Cópia, 113 páginas (2 exemplares).
Relação dos pareceres de Duarte da Ponte Ribeiro que se acham no arquivo na 1ª Secção.		1871 - 1872	359	1	291	03		Cópia, 20 páginas.
Notícias sobre o mapa da Capitania de Minas Gerais abrangendo outras províncias, levantado por Guilherme Barão d'Eschwege Tenente Coronel do Real Corpo de Engenharia, copiado do Arquivo Militar de Lisboa.		1821	359	1	291	04		Cópia, 8 páginas.
Notícias sobre a tradução da nota do Marquês de Olinda para a língua francesa. Assinado por Duarte da Ponte Ribeiro.		1850	359	1	291	03		Original, 2 páginas.
Recibos, Letras e Reclamações de pagamentos diversos.		1851	359	1	291	03		Original e cópia, 40 páginas.
Notas para um Relatório.		1853	359	1	291	03		Cópia, 24 páginas.
Despesas feitas com a Carta Geográfica de parte do Império com a Argentina-Paraguai.		1856	359	1	291	03		Cópia, 13 páginas.
<i>Carta da Baronesa da Ponte Ribeiro fazendo doação do arquivo de seu marido e uma relação dos documentos em anexo.</i>		1884	359	1	292	01		Original, 3 páginas. Obs.: Esta carta foi respondida por Dr. João da Matta Machado em uma carta expedida em 27/06/1884, a qual está localizada em 314/01/19.
Cifra para o Cônsul em Buenos Aires e Londres.		<i>Sem data</i>	359	1	291	03		Original, 7 páginas.
Índices Diversos. Documentos Diversos.		<i>Sem data</i>	359	1	291	04		Cópia, 184 páginas (3 mapas manuscritos).
Funerais de Atala.		<i>Sem data</i>	359	1	291	04		Gravura colorida
Relação de Memórias que não constam da coleção de Duarte da Ponte Ribeiro.			359	1	291	04		

## Áreas do Conhecimento

### Direito

Especificação:	Ano:	Estante:	Prateleira:	Lata:	Maço:	Pasta / Volume:	Observação:
Direito Internacional Privado. Caso das escunas "Ana", "Adams" e "Brutus" (I) e nomeação de funcionários no exterior. Assinado por Manuel Candido de Miranda.	1842	358	4	287	02		Cópia, 6 páginas.
Direito Internacional Privado. Memória nº 28 - Exposição histórica da herança de George March, falecido com testamento inglês, deixando herdeiro seu irmão William March residente na Inglaterra, julgado nulo pelo Juiz territorial e quis este arrematar os bens ao que se opôs a Legação Britânica. Assinado por Duarte da Ponte Ribeiro.	1846	358	4	287	02		Original, 9 páginas.
Direito Internacional Privado. Memória nº 36 - Exposição da queixa dirigida ao Governo Imperial pelo da Bolívia contra as autoridades da Província de Mato Grosso por maltratarem e impedirem o cidadão boliviano Bach, de seguir dali para o Rio de Janeiro. Carta de José Gomes Jardim a Duarte da Ponte Ribeiro.	1847	358	4	287	02		Original e cópia, 34 páginas.
Direito Marítimo. Memória nº 43 - Considerações sobre os abusos em demonstrar a nacionalidade dos navios brasileiros. Assinado por Duarte da Ponte Ribeiro.	1850	358	4	287	03		Original, 9 páginas.
Direito Marítimo. Diversos Documentos sobre: Convenção Consular celebrada entre o Brasil e a Itália.	1863	358	4	287	03		Original, 9 páginas.

<b>Especificação:</b>	<b>Ano:</b>	<b>Estante:</b>	<b>Prateleira:</b>	<b>Lata:</b>	<b>Maço:</b>	<b>Pasta / Volume:</b>	<b>Observação:</b>
Direito Internacional Privado. Instruções sobre a circular expedida dos Presidentes de Províncias sobre tratamento aos estrangeiros. Assinado por H. H. Carneiro Leão.	1868	358	4	287	02		<i>Minutas, 3 páginas.</i>
Direito Internacional Público. Cópia de um artigo publicado no "Democratic Press" contra outro que faz apologia do Abade Corrêa de Serra.	<i>Sem data</i>	358	4	287	01		<i>Cópia, 8 páginas.</i>
Direito Internacional Público. Pró-Memória sobre o Direito de Asilo a respeito do pedido feito por D. Carlos de Bourbon (Infante de Espanha) ao Senado de Hamburgo.	<i>Sem data</i>	358	4	287	01		<i>Cópia, 1 página.</i>
Direito Internacional Público. Sub-Divisões do Direito Internacional Público.	<i>Sem data</i>	358	4	287	01		<i>Cópia, 1 página.</i>
Direito Internacional Público. Reclamações de brasileiros contra o Governo do Paraguai. (Extraviado).	<i>Sem data</i>	358	4	287	01		<i>Impresso, 2 páginas.</i>
Direito Internacional Privado. Caso de D. Sebastian Ramos (Juiz territorial das salinas do Marco) sobre comunicação ao Governo de Chiquitos da vinda do Brasileiro Joaquim Pinto a estabelecer-se no lugar das Onças que o dito Ramos havia ocupado.	<i>Sem data</i>	358	4	287	02		<i>Cópia, 4 páginas.</i>
Direito Internacional Privado. Caso do Bergantim Leopoldina em Macaé.	<i>Sem data</i>	358	4	287	02		<i>Cópia, 2 páginas.</i>
Direito Internacional Privado. Caso do Capitão Benjamin Duval Clark (Incompleta) e Nomeação de Augusto Leverger para Consul Geral do Império no Paraguai.	<i>Sem data</i>	358	4	287	02		<i>Cópia, 4 páginas.</i>
Direito Internacional Privado. Diversos documentos pertencentes a pareceres sobre direito.	<i>Sem data</i>	358	4	287	02		<i>Cópia, 4 páginas.</i>

## Geografia

<b>Especificação:</b>	<b>Ano:</b>	<b>Estante:</b>	<b>Prateleira:</b>	<b>Lata:</b>	<b>Maço:</b>	<b>Pasta / Volume:</b>	<b>Observação:</b>
Rios do Brasil. História e descrição dos rios Amazonas, Prata, Paraguai e do Estreito de Magalhães.	1538 - 1697	358	4	288	05		<i>Cópia, 36 páginas.</i>
Geografia. Rio Madeira, ofício do Governo do Pará Francisco Pedro de Mendonça Gorjão ao Cardeal Mota, em que dá notícias daquele Estado e manda o primeiro mapa do Rio Madeira, feita conforme a narração que Francisco de Melo Palheta apresenta daquele rio, junto uma figura de árvore Cochonilha (Colorida) própria para ser cultivada no Brasil, onde era desconhecida.	1747	358	4	288	08		<i>Original, 7 páginas (Não consta o mapa).</i>
Diversos: Assuntos sobre documentos extraídos de vários Arquivos e Bibliotecas.	1756 - 1869	358	4	287	04a		<i>Original e cópia, 44 páginas.</i>
Comissão investigadora de mapas concernentes ao Brasil. Relação de mapas antigos das províncias do Pará e Alto Amazonas, que se acham com os rolos de mapas vindos de Portugal para o Arquivo Militar desta Corte, e um livro de Relação sobre o mesmo assunto pelo Conder Linhares com 23 páginas. (sec. XVIII)	1766	358	4	287	04		<i>Cópia, 80 páginas.</i>
Comissão investigadora de mapas concernentes ao Brasil. Relações de mapas vindos de Lisboa para o Arquivo Militar, apontamentos sobre outros, etc.	1770 - 1861	358	4	287	04		<i>Cópia, 71 páginas (Contém 1 mapa).</i>
Rios do Brasil. Diversos: Documento nº 1 - Diário da rotina da expedição exploradora chefiada pelo Brigadeiro José Custódio de Sá e Faria (Com mapas ilustrações de igrejas e freguesias).	1774 - 1776	358	4	288	06		<i>Original e rascunhos, 94 páginas. (Com mapas ilustrações de igrejas e freguesias).</i>

<b>Especificação:</b>	<b>Ano:</b>	<b>Estante:</b>	<b>Prateleira:</b>	<b>Lata:</b>	<b>Maço:</b>	<b>Pasta / Volume:</b>	<b>Observação:</b>
Geografia. Relação Geográfica e Histórica do Rio Branco sobre descobrimento pelo Bacharel Francisco Xavier Ribeiro de Sampaio (Mapa Estatístico da Povoação de Índios).	1778	358	4	288	08		<i>Cópia antiga, 74 páginas.</i>
Rios do Brasil. Exploração do rio Negro e suas comunicações com o rio Japurá pelos Engenheiros Joaquim José Ferreira e Francisco José de Lacerda e Almeida por ordem do Capitão General João Pereira Caldas.	1781	358	4	288	05		<i>Cópia antiga, 21 páginas.</i>
Geografia. Mapa do Rio dos Enganos e seus afluentes que acompanha o Diário do exame que deles fizeram as Partidas Portuguesas e Espanholas das Demarcações de Limites por Dr. José Simoens de Carvalho.	1782	358	4	288	08		<i>Não consta o mapa.</i>
Ilha de Trindade. Dados históricos sobre a Ilha de Trindade.	1782 - 1783	358	4	288	03		<i>Cópia, 2 páginas.</i>
Rios do Brasil. Comunicações do Rio Negro para o Rio Japurá. Assinado por João Pereira Caldas.	1785	358	4	288	05		<i>Original, 20 páginas.</i>
Rios do Brasil. Exame do Rio Branco e de seus afluentes Tacutu, Rupunuri, Ceratimeni, Severini. Assinado por José Simoens de Carvalho e Manuel da Gama Lobo de Almada.	1787	358	4	288	05		<i>Cópia, 17 páginas.</i>
Rios do Brasil. Extratos históricos relativos ao rio Iça.	1787	358	4	288	05		<i>Cópia, 6 páginas.</i>
Rios do Brasil. Documento nº 1 - Apontamentos, minutas, etc.	1787	358	4	288	07		<i>Cópia, 34 páginas.</i>
Carta Geral do Império. Relação dos mapas copiados para o folheto "Elenco Histórico" dos trabalhos em que está baseada a Carta Geral do Império do Brasil e exposição resumida dos trabalhos históricos, geográficos e hidrográficos que serviram de base à Carta Geral do Império, exibida na Exposição Nacional de 1875.	1790 - 1875	358	4	287	05		<i>Cópia, 78 páginas.</i>
Rios do Brasil. Exame dos rios e igarapés afluentes ao Amazonas para averiguar se em suas margens e matas há madeiras de construção naval. Ofício de Ponciano Dias da Costa ao Capitão General do Pará D. Francisco de Sousa Coutinho, com data de 19/12/1797 em que se refere, circunstanciadamente, ao exame que fez dos rios afluentes do Amazonas, e das matas do litoral.	1797	358	4	288	05		<i>Original, 5 páginas.</i>
Rios do Brasil. Exame dos rios e igarapés afluentes ao Amazonas para averiguar se em suas margens e matas há madeiras de construção naval. Relação nominal dos rios e Igarapés e furos por distrito.	1797	358	4	288	05		<i>Original, 4 páginas.</i>
Rios do Brasil. Exame dos rios e igarapés afluentes ao Amazonas para averiguar se em suas margens e matas há madeiras de construção naval. Esboço de mapa hidrográfico para inteligência da exposição (Mapa manuscrito). Assinado por Ponciano Dias da Costa.	1797	358	4	288	05		<i>Original, 1 página, um mapa manuscrito (Mapa transferido para a Mapoteca na data de 14/01/2002)</i>
Rios do Brasil. Exame sobre o rio Amazonas.	1798	358	4	288	05		<i>Cópia antiga, 21 páginas.</i>
Memória sobre comunicações fluviais do Pará com Mato Grosso - Dom Rodrigo de Sousa Coutinho.	1799	358	4	288	08		<i>Cópia, 32 páginas.</i>
Comissão investigadora de mapas concernentes ao Brasil. Nota verbal de Duarte da Ponte Ribeiro com anexos sobre relações dos papéis e mapas existentes nas Repartições Públicas do Brasil e Portugal, dando a conhecer a história, geografia e estatística e as questões de limites de fronteiras das Províncias do Império.	1804 - 1820	358	4	287	04		<i>Cópia, 20 páginas.</i>

<b>Especificação:</b>	<b>Ano:</b>	<b>Estante:</b>	<b>Prateleira:</b>	<b>Lata:</b>	<b>Maço:</b>	<b>Pasta / Volume:</b>	<b>Observação:</b>
Entrada do Rio Hoogly ou de Colcotá com a descrição dos canais Rifés e Bancos - Traduzidas de Horsburgh, ed. 1817.	1817	358	4	288	08		<i>Cópia, 21 páginas.</i>
Rios do Brasil. Descrição da Ilha Mexiana. Assinado por Duarte da Ponte Ribeiro.	1846	358	4	288	05		<i>Original, 2 páginas.</i>
Cosmografia. Cosmografia antiga da América do Sul. Biblioteca Mediceo-Palatina (Florença).	1853	358	4	288	04		<i>Cópia, 17 páginas.</i>
Rios do Brasil. Descrição do Rio Amazonas desde o Pará até Manaus. Assinado por Duarte da Ponte Ribeiro.	1853 - 1862	358	4	288	05		<i>Original e cópia, 8 páginas.</i>
Geografia. Documento nº 1 - Mapa Geográfico da Fronteira do Império com a República do Paraguai, tratado em carta de Duarte da Ponte Ribeiro ao Conselheiro José Maria da Silva Paranhos. Assinado por Duarte da Ponte Ribeiro.	1856	358	4	288	08		<i>Original, 2 páginas.</i>
Geografia. Documento nº 2 - Carta Hidrográfica do Rio Paraguai, tratada em carta de Duarte da Ponte Ribeiro ao Conselheiro José Maria da Silva Paranhos. Assinado por Duarte da Ponte Ribeiro.	1856	358	4	288	08		<i>Original, 1 página.</i>
Geografia. Documento nº 3 - Carta Hidrográfica do Rio Paraguai, tratada em carta de Duarte da Ponte Ribeiro ao Conselheiro José Maria da Silva Paranhos. Assinado por Duarte da Ponte Ribeiro.	1856	358	4	288	08		<i>Original, 1 página.</i>
Comissão investigadora de mapas concernentes ao Brasil. Carta do Marquês de Abrantes a Duarte da Ponte Ribeiro pedindo verificação que interessa aos Arquivos Públicos.	1863	358	4	287	04		<i>Cópia, 1 página.</i>
Geografia. Documento nº 4 - Mapas geográficos: Informações de Duarte da Ponte Ribeiro sobre mapas da fronteira do Brasil, Peru, Nova Granada, Colônias da Inglaterra, Holanda e França.	1863	358	4	288	08		<i>Original e cópia, 14 páginas.</i>
Comissão investigadora de mapas concernentes ao Brasil. Correspondência de Duarte da Ponte Ribeiro, do Duque de Loulé, Barão de Itamaracá; Questões de Limites sobre as colônias do Demerara e Caiena com o Brasil; Relação dos mapas e planos geográficos do Reino de Portugal, que estão no Arquivo Militar do Império do Brasil.	1864	358	4	287	04		<i>Original e cópia, 11 páginas.</i>
Comissão investigadora de mapas concernentes ao Brasil. Ofício de Duarte da Ponte Ribeiro ao Conselheiro Francisco Xavier Paes Barreto, referente à comissão encarregada de examinar nos Arquivos de Portugal os mapas e documentos junto a correspondência dos Governadores e Capitães Gerais das Capitanias de São Pedro do R. G. do Sul, de Mato Grosso e do Pará, desde os Tratados de 1681 a 1750 sobre as questões de limites nascidas entre Portugal e Espanha. Assinado por Duarte da Ponte Ribeiro.	1864	358	4	287	04		<i>Original e cópia, 4 páginas.</i>

<b>Especificação:</b>	<b>Ano:</b>	<b>Estante:</b>	<b>Prateleira:</b>	<b>Lata:</b>	<b>Maço:</b>	<b>Pasta / Volume:</b>	<b>Observação:</b>
Comissão investigadora de mapas concernentes ao Brasil. Ofício de Duarte da Ponte Ribeiro para o Conselheiro João Pedro Dias Vieira sobre os trabalhos nos Arquivos Públicos com anexo; Ofício de Duarte da Ponte Ribeiro ao Barão de Itamaracá; A - Relação dos mapas e planos geográficos concernentes ao Brasil que estão no Arquivo de Lisboa. B - Relação dos mapas geográficos concernentes ao Brasil que estão na Biblioteca Pública. C - Relação dos mapas e planos geográficos concernentes ao Brasil que estão no Arquivo da Marinha. D - Relação de planos e mapas do território do Brasil que estão no Arquivo de Portugal. E - Arquivo Militar-Memórias. F - Relação dos mapas e planos do Reino de Portugal que estão no Arquivo Militar do Império do Brasil (1751-1827).	1864	358	4	287	04		<i>Original e cópia, 35 páginas.</i>
Comissão investigadora de mapas concernentes ao Brasil. Ofício de Duarte da Ponte Ribeiro ao Ministro e Secretário de Estado dos Negócios Estrangeiros sobre a continuação das pesquisas, nos arquivos, de mapas e documentos referentes ao território brasileiro, próprios para a troca proposta ao Governo Português. Assinado por Duarte da Ponte Ribeiro.	1864	358	4	287	04		<i>Original, 1 página.</i>
Comissão investigadora de mapas concernentes ao Brasil. Ofício de Duarte da Ponte Ribeiro ao Conselheiro João Pedro Dias Vieira sobre troca de mapas e planos que, não sendo de proveito no país	1864	358	4	287	04		<i>Original, 2 páginas.</i>
Ofício de Duarte da Ponte Ribeiro a João Pedro Dias Vieira, sobre o embarque dos mapas do Reino de Portugal. Assinado por Duarte da Ponte Ribeiro.	1864	358	4	287	04		<i>Original, 1 página.</i>
Comissão investigadora de mapas concernentes ao Brasil. Ofício para o Duque de Loulé, do Barão de Itamaracá, sobre os mapas e planos do Reino de Portugal que estavam no Rio de Janeiro e dos relavitos ao território Brasileiro encontrados nos arquivos desta Corte.	1864	358	4	287	04		<i>Cópia, 2 páginas.</i>
Comissão investigadora de mapas concernentes ao Brasil. Ofícios de: Francisco M. Barreto a Duarte da Ponte Ribeiro sobre a troca de mapas e plantas topográficas do Império com outros da mesma natureza.	1864 - 1867	358	4	287	04		<i>Original, 39 páginas.</i>
Comissão investigadora de mapas concernentes ao Brasil. Ofício de Duarte da Ponte Ribeiro ao Conselheiro João Pedro Dias Vieira sobre o embarque dos mapas do Reino de Portugal. Assinado por Duarte da Ponte Ribeiro.	1865	358	4	287	04		<i>Original, 3 páginas.</i>
Comissão investigadora de mapas concernentes ao Brasil. Ofício de Duarte da Ponte Ribeiro a João Pedro Dias Vieira sobre a informação do Ministro da Guerra de não haver interesse para o Império de conservar cópias de originais dos mapas e planos de Portugal que estavam no Arquivo Militar, remetendo-os ao Ministro de Negócios Estrangeiros. Assinado por Duarte da Ponte Ribeiro.	1865	358	4	287	04		<i>Original, 4 páginas.</i>
Comissão investigadora de mapas concernentes ao Brasil. Carta de Duarte da Ponte Ribeiro a Joaquim Tomas do Amaral, contendo informes sobre diversos mapas do Arquivo Militar. Assinado por Duarte da Ponte Ribeiro.	1865	358	4	287	04		<i>Original, 3 páginas.</i>
Comissão investigadora de mapas concernentes ao Brasil. Ofício de Duarte da Ponte Ribeiro ao Barão de Itamaraty, sobre trocas de mapa etc. entre brasileiros e portugueses.	1867	358	4	287	04a		<i>Original, 1 página.</i>

<b>Especificação:</b>	<b>Ano:</b>	<b>Estante:</b>	<b>Prateleira:</b>	<b>Lata:</b>	<b>Maço:</b>	<b>Pasta / Volume:</b>	<b>Observação:</b>
Comissão investigadora de mapas concernentes ao Brasil. Ofício de Duarte da Ponte Ribeiro para o Conselheiro Antônio Coelho de Sá e Albuquerque sobre o falecimento de um de seus filhos e regresso ao Rio de Janeiro, interrompendo os serviços da comissão. (Anexo: Relação de Cartas e Plantas que vão para o Brasil).	1867	358	4	287	04a		<i>Original, 65 páginas.</i>
Comissão investigadora de mapas concernentes ao Brasil. Atos de troca de mapas realizados em Lisboa.	1867	358	4	287	04a		<i>Cópia, 76 páginas.</i>
Atlas de Candido Mendes de Almeida. Pró-Memória nº 126 - Golpe de vista sobre o Atlas do Império do Brasil, publicado pelo Senhor Candido Mendes de Almeida, e considerações relativas aos mapas que ele diz ter adotado por base da demonstração geográfica que apresenta, acompanhado de um mapa da fronteira setentrional do Império organizado em conformidade com trabalhos das comissões científicas e outros peritos, que examinaram aquela parte do território brasileiro, como mostra o impresso B. (Não consta o mapa). Assinado por Duarte da Ponte Ribeiro.	1868	358	4	288	02		<i>Original e impresso, 28 páginas.</i>
Rios do Brasil. Descrição dos rios Japurá, Iça, Negro, Branco e dados sobre população na região. Assinado por Duarte da Ponte Ribeiro.	1868 - 1870	358	4	288	05		<i>Cópia, 12 páginas.</i>
Atlas de Candido Mendes de Almeida. Memória. Memória nº 134 - Sobre o Atlas do Senhor Candido Mendes de Almeida.	1869	358	4	288	02		<i>Cópia, 78 páginas, possui 2 mapas (2 exemplares).</i>
Atlas de Candido Mendes de Almeida. Memória nº 135 - Parecer sobre a demonstração que faz da Fronteira do Império do Brasil o Atlas do Senhor Candido Mendes de Almeida. Assinado por Duarte da Ponte Ribeiro.	1869	358	4	288	02		<i>Original, 23 páginas (com um mapa).</i>
Carta Geral do Império. Ofício de Manuel Francisco Corrêa a Duarte da Ponte Ribeiro, sobre a expedição de instruções às províncias confinantes com outros Estados fazendo acompanhar de mapas especiais.	1871	358	4	287	05		<i>Original, 2 páginas (Não constam os mapas).</i>
Geografia. Documento nº 5 - Carta de Manuel F. Correia a Duarte da Ponte Ribeiro, acusando o recebimento do mapa da fronteira do Império com a República do Paraguai e agradecimentos do mesmo. Assinado por Manuel F. Correia.	1872	358	4	288	08		<i>Original, 1 página</i>
Carta Geral do Império. Rascunhos, minutas, cópias, mapas, quadros estatísticos sobre os trabalhos em que está baseada a Carta Geral do Império do Brasil.	1875	358	4	287	05		<i>Cópia, 78 páginas, possui 6 mapas.</i>
Comissão investigadora de mapas concernentes ao Brasil. Listas parciais dos mapas que foram arrolados e outros que se chamam no Arquivo Militar, descrevendo por extenso o seu contexto, e as cópias tiradas deles para a Secretaria dos Negócios Estrangeiros, classificados em série por Províncias.	<i>Sem data</i>	358	4	287	04a		<i>Cópia, 106 páginas.</i>
Atlas do Visconde de Santarém. Cópia do Folheto em que o Visconde de Santarém classifica os monumentos geográficos, mapas mundis e portulanos de ser atlas em partes ou séries.	<i>Sem data</i>	358	4	288	01		<i>Cópia, 14 páginas.</i>
Átlas do Visconde de Santarém. Notas dos mapas do Atlas de Visconde de Santarém por Duarte da Ponte Ribeiro.	<i>Sem data</i>	358	4	288	01		<i>Cópia, 1 página.</i>
Ilha de Trindade. Informações sobre a Ilha de Trindade.	<i>Sem data</i>	358	4	288	03		<i>Cópia antiga, 27 páginas.</i>
Ilha de Trindade. Apontamentos, notas e minutas para a Memória sobre a Ilha de Trindade.	<i>Sem data</i>	358	4	288	03		<i>Cópia, 48 páginas.</i>
Rios do Brasil. Relação dos autores antigos que escreveram sobre o rio Amazonas.	<i>Sem data</i>	358	4	288	05		<i>Cópia, 1 página.</i>

<b>Especificação:</b>	<b>Ano:</b>	<b>Estante:</b>	<b>Prateleira:</b>	<b>Lata:</b>	<b>Maço:</b>	<b>Pasta / Volume:</b>	<b>Observação:</b>
Rios do Brasil. Exame do rio Paraná.	<i>Sem data</i>	358	4	288	05		<i>Cópia, 5 páginas.</i>
Rios do Brasil. Mapa para demonstrar a posição dos pesqueiros das Partidas Portuguesas e Espanholas das Demarcações de 1777 aquarteladas em Ega. (Com 1 mapa colorido). Assinado por João Batista Mardel.	<i>Sem data</i>	358	4	288	05		<i>Com um mapa colorido.</i>

## História e Arqueologia

<b>Especificação:</b>	<b>Ano:</b>	<b>Estante:</b>	<b>Prateleira:</b>	<b>Lata:</b>	<b>Maço:</b>	<b>Pasta / Volume:</b>	<b>Observação:</b>
Inscrições em sepulturas, nos conventos, igrejas, Mosteiro de São Bento, capelas e pequena referência aos frades.	1561 - 1887	359	1	289	01		<i>Cópia, 143 páginas, Bahia.</i>
As missões dos Jesuítas - descrição - representada pelo Padre Montoya.	1637	359	1	289	01		<i>Cópia, 6 páginas.</i>
Edifícios Monumentos do Rio de Janeiro.	1660 - 1797	359	1	289	01		<i>Cópia, 34 páginas.</i>
Guerra dos Palmares.	1682	359	1	289	01		<i>Cópia, 7 páginas (2 Alvarás do Príncipe Regente).</i>
Listas de Governadores e Capitães Gerais que governaram as províncias do Pará, Maranhão, Piauí e Rio Negro.	1735 - 1823	359	1	289	01		<i>Cópia, 5 páginas.</i>
Capitanias Hereditárias.	1753 - 1754	359	1	289	01		<i>Cópia, 1 página.</i>
Diversos.	1759 - 1840	359	1	289	01a		<i>Impressos e cópias, 71 páginas.</i>
Comentários sobre Alexandre Gusmão e o quadrado fortificado por Henrique Polyart de Cramouse.	1809	359	1	289	01a		<i>Cópia antiga, 119 páginas (2 exemplares).</i>
Escravos e Tráfico de Escravos - Carta de fiança. Assinado por Charles Hindrichs, Howder etc.	1822 - 1848	359	1	289	01		<i>Original e cópia, 22 páginas. Vide catálogo ed. 1964.</i>
Informações sobre hostilidades de indígenas do rio Juruá contra brancos.	1829	359	1	289	01		<i>Cópia, 6 páginas.</i>
Questões dos Bispos no Brasil.	1835	359	1	289	01		<i>Cópia, 6 páginas.</i>
Arqueologia. Relação dos fósseis enviados a S.M. o Imperador.	1843	359	1	291	03		<i>Cópia, 9 páginas.</i>
Diário de Buenos Aires. Sem assinatura.	1868	359	1	289	01		<i>Cópia, 4 páginas.</i>
Efemérides Mundiais.	1870	359	1	289	01		<i>Cópia, 8 páginas.</i>
Conhecimentos Gerais: Festa Macarronica - Barracão do Campo de Santa Ana.	1870	359	1	289	01		<i>Impressos, 15 páginas.</i>
Contrato matrimonial da Imperatriz presumidamente D. Teresa Cristina Maria.	<i>Sem data</i>	359	1	289	01		<i>Cópia, 3 páginas.</i>
Missão do Barão de Penedo, junto a Santa Sé (Incompleto).	<i>Sem data</i>	359	1	289	01		<i>Cópia, 6 páginas.</i>
Listas sobre embarcações.	<i>Sem data</i>	359	1	289	01		<i>Cópia, 3 páginas. Vide Catálogo ed. 1964.</i>
Informações sobre Bibliotecas Antigas.	<i>Sem data</i>	359	1	289	01		<i>Cópia, 3 páginas.</i>
Relação de Imperadores Romanos e cronologia dos Pontífices e pintores mais célebres.	<i>Sem data</i>	359	1	289	01		<i>Cópia, 8 páginas.</i>
Informações Históricas.	<i>Sem data</i>	359	1	289	01		<i>Cópia, 8 páginas.</i>
Conhecimentos Gerais: Narração da exploração americano no Rio de Janeiro - 42 Traduções por Charles Wilkes.	<i>Sem data</i>	359	1	289	01		<i>Cópia, 5 páginas.</i>
Conhecimentos Gerais: Viagem da Corveta "Baiana" ao Pacífico.	<i>Sem data</i>	359	1	289	01		<i>Cópia, 3 páginas.</i>
Conhecimentos Gerais: Processo de tratamento de azeite.	<i>Sem data</i>	359	1	289	01		<i>Cópia, 16 páginas.</i>



## Política Internacional

Especificação:	Ano:	Estante:	Prateleira:	Lata:	Maço:	Pasta / Volume:	Observação:
Nomeações e remoções de Diplomatas inclusive de Duarte Pereira Ribeiro para o Uruguai como adido de 1ª Classe e cartas credenciais; Cita-se: Bento Gomes de Oliveira (Chile) Herdeiros de Cerqueira Lima; Varnhagen; Frutuoso Luís da Mota; Felipe José Pereira Leal; Antônio José Lisboa; e Miguel Maria Lisboa; e a Gran Cruz da ordem de Nossa Senhora Vila Viçosa. Fala-se ainda sobre escravos, Tratados e Convênios Diversos.	1845 - 1862	359	1	291	02		Original e cópia, 22 páginas.
Rompimento de relações entre a Inglaterra e a Bolívia. Assinado por J. A. Lloyd, Encarregado de Negócios de S.M.B.	1853	359	1	291	02		Cópia, 2 páginas.
Memória nº 102 - Importância das Legações do Império nos Estados vizinhos, e resenha das Missões enviadas por estes ao Brasil. Assinado por Duarte da Ponte Ribeiro.	1862	359	1	291	02		Original, 13 páginas.
Pró-Memória nº 97 - Colocação e importância das Legações do Brasil na América do Sul. Assinado por Duarte da Ponte Ribeiro.	1862	359	1	291	02		Original e cópia, 33 páginas (3 exemplares).

## Educação

Especificação:	Ano:	Estante:	Prateleira:	Lata:	Maço:	Pasta / Volume:	Observação:
Cartas ao Senhor Manuel Antônio Galvão sobre o Colégio Pedro II, e o ensino nele ministrado.	1840	359	1	289	02		Cópia, 53 páginas.
Notas sobre a Academia dos Renascidos - Lembrança dos manuscritos relativos ao Brasil, que estão na Biblioteca Pública de Lisboa.	Sem data	359	1	289	02		Cópia, 44 páginas.
Notas dos assuntos relativos a Geografia e História do Brasil, que tem sido publicado na Revista do Instituto Histórico e Geográfica Brasileiro até o tomo 19 (sobre região do Brasil).	Sem data	359	1	289	02		Impressos e cópia, 61 páginas (com um mapa).