



**SERVIÇO FLORESTAL
BRASILEIRO**

Informe sobre Concessões Florestais

Gerência Executiva de Concessões Florestais
12 de maio de 2016



Ministério do
Meio Ambiente



Apresentação



1. Contratos de concessão florestal federal vigentes
2. Produção e arrecadação das concessões federais
3. Empregos gerados e investimentos realizados nas concessões federais
4. Destinação dos valores arrecadados pelas concessões florestais federais
5. Implantação de Parcelas Permanentes
6. Comunicações do MPF

Histórico dos contratos

FLONA	UMF	DATA DE ASSINATURA	ÁREA CONCEDIDA
Jamari (RO)	I	out/08	17.176,36
	III	set/08	46.184,20
Saracá-Taquera (PA)	II	ago/08	29.769,82
	III	ago/08	18.933,62
Jacundá (RO)	I	jun/13	55.014,27
	II	jun/13	32.757,96
Saracá-Taquera Lote Sul (PA)	IA	mar/14	26.898,00
	IB	mar/14	59.408,00
Crepори (PA)	II	jun/14	134.148,31
	III	jun/14	59.863,90
Altamira (PA)	I	mai/15	39.073,00
	II	mai/15	112.994,00
	III	mai/15	98.414,00
	IV	mai/15	111.436,00
Total			842.071,44

Preços por m³ de Madeira em Tora

Flona	Contratos	Preço por grupo/2016 (R\$)			
		1	2	3	4
Jamari	UMF I	146,73	98,77	66,83	36,31
	UMF III	109,43	65,64	43,94	22,95
Flona	Contratos	Preço único / 2016 (em R\$)			
Saracá-Taquera	UMF II	125,48			
	UMF III	116,88			
Jacundá	UMF I	65,39			
	UMF II	65,26			
Saracá-Taquera (Lote Sul)	UMF IA	61,72			
	UMF IB	84,85			
Crepori	UMF II	23,85			
	UMF III	20,60			
Altamira	UMF I	21,00			
	UMF II	42,00			
	UMF III	42,03			
	UMF IV	27,30			

Preços atuais Material Lenhoso Residual

Flona	Preço material lenhoso residual/2016 (R\$)		
	Peso (ton.)	Vol.(m ³)	Estéreo (st.)
Jamari	10,17	8,12	4,07
Saracá-Taquera	13,41	10,73	5,37
Jacundá	9,15	-	-
Saracá-Taquera Lote Sul	8,82	-	-
Crepори	6,5	4,55	3,25
Altamira	6,00	4,20	3,00

Material Lenhoso Residual Transportado

Flona	UMF	Empresa	Material Lenhoso Residual Transportado (m ³)
Jamari	I	Madeflona	97,84
Saracá-Taquera	II	Ebata	75,68
Jacundá	I	Madeflona	40,22
Jacundá	II	Madeflona	83,46
TOTAL			297,20

Produção das concessões

Volume transportado (m³ de toras)

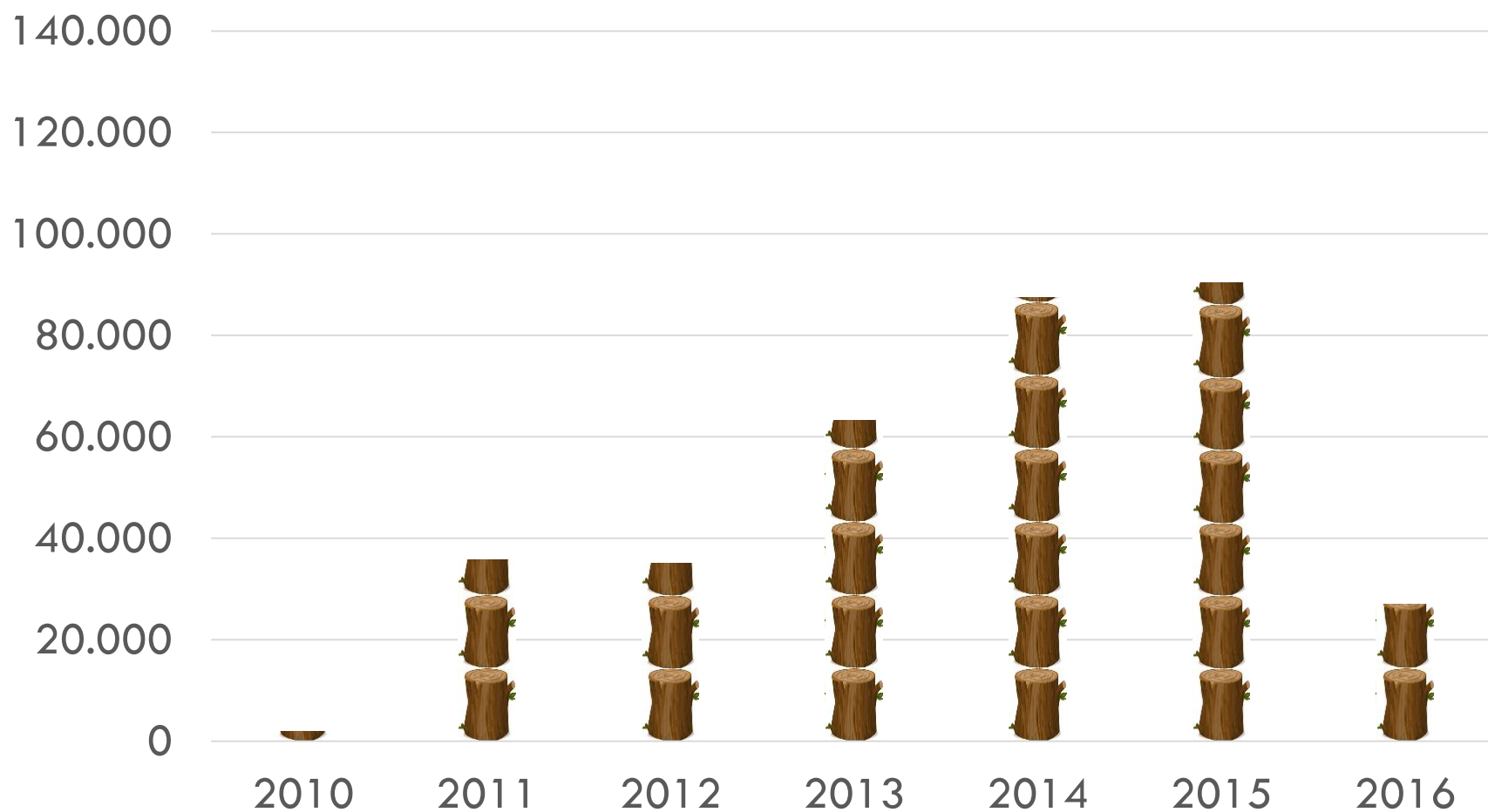

Arrecadação das concessões

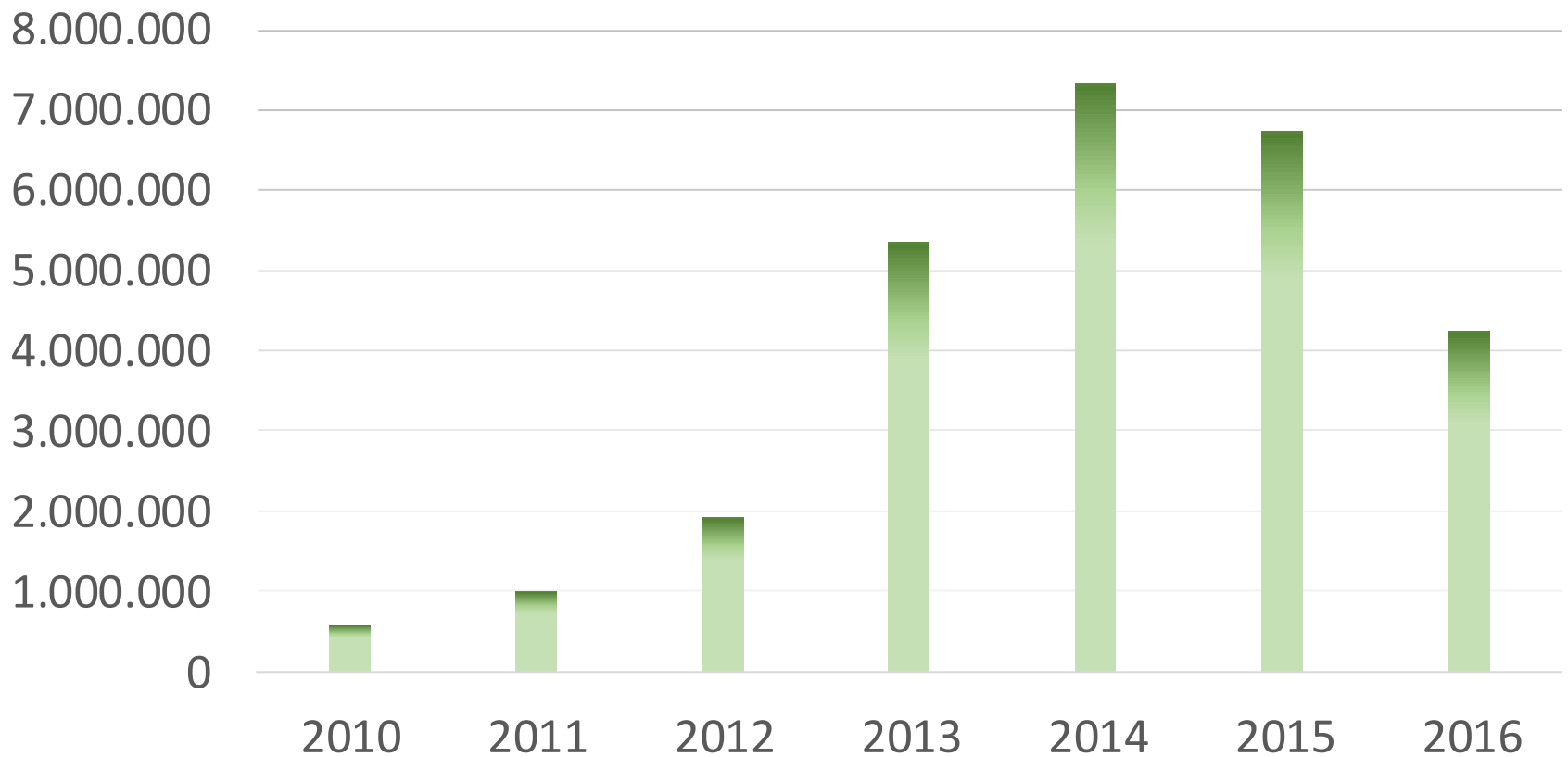

Arrecadação das concessões

Flona	UMF	Concessionário	Transportado * (m ³)	Valor arrecadado** (R\$)
Jamari	I	Madeflona	52.185,50	3.333.518,95
	II	Sakura	17.174,68	1.466.818,47
	III	Amata	95.084,23	4.800.786,93
	Total Jamari		164.444,41	9.601.124,35
Saracá-Taquera	II	Ebata	67.099,06	9.514.434,36
	III	Golf	36.790,20	4.085.518,60
	IB	Samise	28.426,24	386.004,57
	Total Saracá-Taquera		132.315,50	13.985.957,53
Jacundá	I	Madeflona	22.277,88	2.153.145,83
	II	Madeflona	21.475,25	1.579.610,78
	Total Jacundá		43.753,13	3.732.756,61
TOTAL			340.513,04	27.319.838,49

*Até março/2016; ** Até abril/2016

Empregos gerados

Flona	UMF	Concessionário	2015	2014	2013	2012
Jamari	I	Madeflona	51	53	57	49
	III	Amata	70	76	74	72
	Total Jamari		121	129	131	121
Saracá-Taquera	II	Ebata	119	107	86	-
	III	Golf	44	32	23	-
	IA	Ebata	42	-	-	-
	IB	Samise	39	-	-	-
Total Saracá-Taquera		244	139	109	-	
Jacundá	I	Madeflona	37	-	-	-
	II	Madeflona	25	-	-	-
	Total Jacundá		62	-	-	-
TOTAL			2015	2014	2013	2012
			427	268	240	121

Investimentos realizados

Concessionários já investiram, por conta das atividades relacionadas à concessão, mais de R\$ 80 milhões em infraestrutura dentro e fora das UMFs, plantas industriais, máquinas e equipamentos, entre outros itens.

Destinação dos valores arrecadados

- Recursos financeiros oriundos da concessão florestal, disponíveis para distribuição: ~**R\$ 18,5 milhões**, a serem destinados a:



- Em 2015, Oriximiná/PA recebeu R\$ 753 mil

Distribuição recursos aos Estados e Totais depositados do Indicador Social



Distribuição de Recursos aos Estados

Estado do Pará	~ R\$ 1,7 milhões
Estado de Rondônia	~ R\$ 2 milhões
Total	~ R\$ 3,7 milhões

Indicador Social (Municípios)

Cujubim/ RO	~ R\$ 20 mil
Itapoã do Oeste/ RO	~ R\$ 373 mil
Oriximiná/ PA (*)	~ R\$ 1,8 milhões
Total	~ R\$ 2,2 milhões

* Oriximiná recebeu R\$ 566 mil do Indicador Social em maio de 2015.

Implantação de Parcelas Permanentes

Flona	Implantação de Parcelas permanentes
Jamari	indicador classificatório
Saracá-Taquera	indicador classificatório
Saracá-Taquera lote Sul	obrigação contratual
Jacundá	obrigação contratual
Crepori*	contrato estabelece regras para implantação
Altamira	contrato estabelece regras para implantação
Caxiuanã	contrato estabelece regras para implantação

* PMFS aprovado prevê implantação de parcelas permanentes

- Ação Civil Pública de 2009 pleiteia suspensão dos contratos de concessão por desrespeito às populações tradicionais no entorno das UMFs
- Decisão do mérito favorável ao SFB em julho de 2015
- Justiça considerou que o SFB adotou as cautelas necessárias para garantia dos direitos dos ocupantes dos territórios quilombolas reivindicados na área da Flona
- Nova ACP de 2016 pleiteia a suspensão da certificação dos concessionários

- ❑ ACP de 2014 pleiteia suspensão do processo licitatório por conta de eventuais impactos negativos sobre populações indígenas e conservação de sítios arqueológicos
- ❑ Pedido de liminar indeferido em julho de 2015
- ❑ Justiça considerou que o SFB adotou todas as cautelas necessárias.
- ❑ Manejo não impactará de forma negativa índios ao norte da Flona, pelo contrário.
- ❑ Contrato contém instrumentos adequados para lidar com sítios arqueológicos

- ❑ ACP de 2014 pleiteia suspensão dos contratos de concessão por conta de desrespeito a eventuais populações tradicionais e indígenas
- ❑ Pedido de liminar deferido em abril de 2016
- ❑ Recomendação de abril de 2016 para suspender o processo licitatório atual
- ❑ Reunião do Conselho Consultivo da Flona e Audiência Pública sinalizam amplo apoio popular, inclusive das populações residentes no interior da Flona, à concessão florestal

- ❑ ACP de 2015 pleiteia suspensão dos contratos, redefinição de UMFs e consulta aos comunitários da Resex Riozinho do Anfrísio, ao norte da Flona
- ❑ Pedido não julgado até o momento
- ❑ Defesa conjunta do SFB e ICMBio fundamentada na aderência ao PMUC, elaborado com base em diversos estudos, e na ampla participação social, tal qual o Edital.

MUITO OBRIGADO

**concessao@florestal.gov.br
henrique.dolabella@florestal.gov.br
www.florestal.gov.br**