

Painel sobre os Investimentos Plurianuais Prioritários no PPA 2020-2023

Webinar Secap nº 19

Data: 01/10/2021

Horário: 15h às 16h30

SECRETARIA DE
AVALIAÇÃO, PLANEJAMENTO,
ENERGIA E LOTERIA

SECRETARIA ESPECIAL DO
TESOURO E ORÇAMENTO

MINISTÉRIO DA
ECONOMIA



Investimentos Plurianuais Prioritários no PPA 2020-2023

Carteira de 30 projetos de investimento de caráter prioritário para o Governo

<https://www.gov.br/economia/pt-br/assuntos/planejamento-e-orcamento/plano-plurianual-ppa>

Base legal/infralegal:

- [RESOLUÇÃO CIG Nº 1/2019](#) – art. 1º
- [LEI Nº 13.971/2019](#) - seção I do Anexo III – arts. 5º, 9º, 15, 21
- [DECRETO Nº 10.321/2020](#) – arts. 8º, 13, 14
- [LEI Nº 14.194/2021](#) – art 4º (prioridades e metas)

Investimentos Plurianuais Prioritários

Custo total da carteira: R\$ 158,2 bilhões

Valores para o PPA 2020-2023: R\$ 21,3 bi

Participação na carteira (valores previstos 2020-2023)

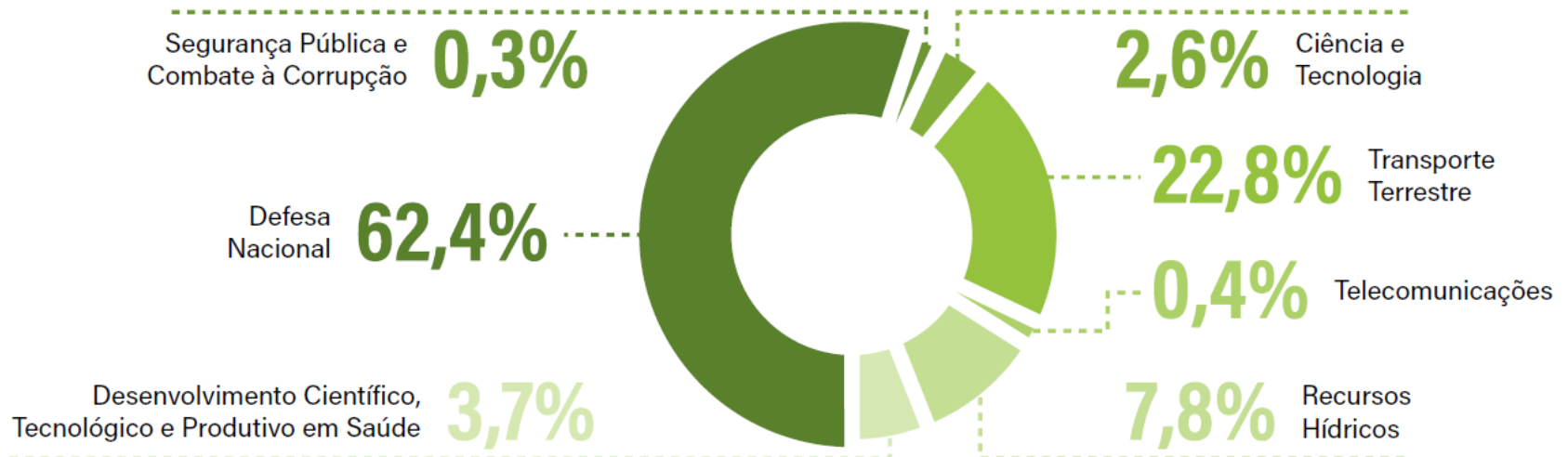

Entregas no período do PPA

Investimento	Custo total (R\$ milhão)	Execução física até 06/2021
Ministério da Defesa		
1 - Submarinos Convencionais e Nuclear	40.925,8	57,3%
2 - Projeto FX-2 - Aquisição Caças	21.409,5	0 un
3- Prog. Estratégico Exército Guarani	20.800,0	482 un
4 - KC-390-Aquisição Cargueiros Militares	12.912,2	4 un
5 - Programa Nuclear da Marinha	6.834,7	63,0%
6 - Projeto KC-X	6.643,0	98,8%
7 - Programa Estratégico ASTROS 2020	2.435,0	64,9%

- Base naval e 4 submarinos convencionais
- 17 aeronaves de caça (F-39 Gripen), sistemas de suporte à operação e logística associada
- 440 viaturas blindadas Guarani
- 13 aeronaves de transporte multimissão KC-390
- Construção Laboratório Geração Nucleoelétrica LABGENE- Aramar
- Conclusão do desenvolvimento aeronave e Certificação militar final
- Conclusão do novo Sistema de Artilharia de Foguetes Astros 2020

Fonte: SIOP. Monitoramento do PPA, ano base 2021

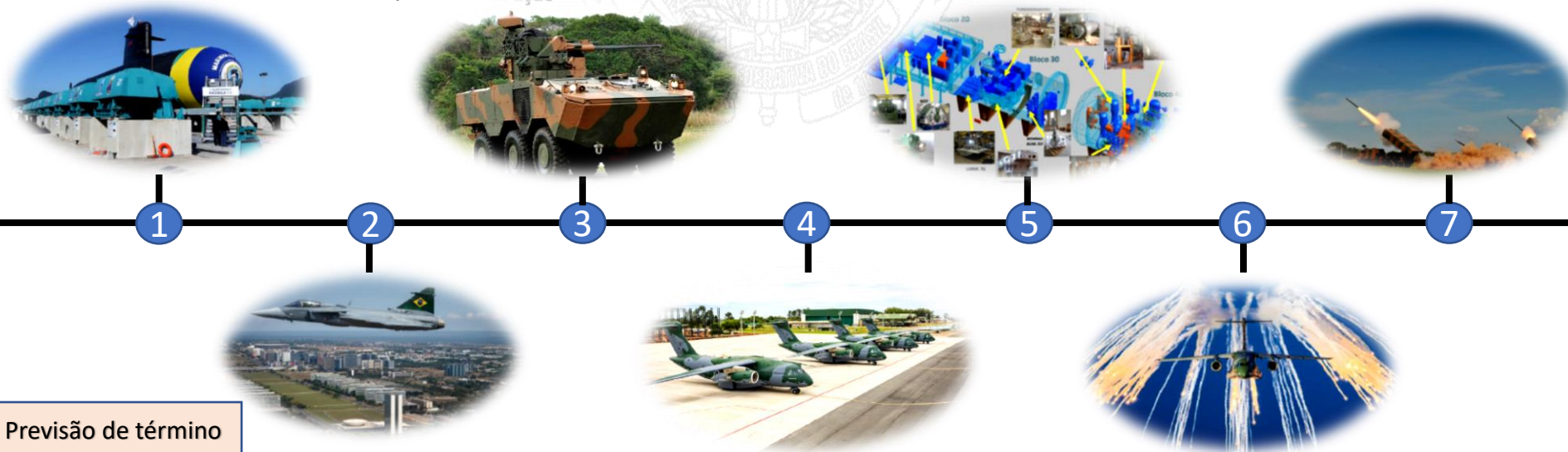

Previsão de término no período do PPA

Fotos: Ministério da Defesa

Investimento	Custo total (R\$ milhão)	Execução física até 06/2021
Ministério da Infraestrutura		
8- BR-163/PR - Adequação - Cascavel - Guaíra	602,0	56,7%
9- BR-381/MG - Duplic. - Gov. Valadares - BH	4.699,3	19,6%
10- BR-101/AL- Divisa AL/PE - Divisa AL/SE	2.640,0	63,7%
11- BR-163/PA-Constr.-Divisa MT/PA-Santarém	2.550,3	85,9%
12- BR-163/MT-Rondonópolis-Cuiabá-Posto Gil	2.184,5	95,2%
13- BR-116/RS Eldorado do Sul - Pelotas	1.987,4	80,4%
14- BR-280/SC-S. Francisco Sul-Jaraguá do Sul	1.363,2	2,4%
15- BR-470/SC - Adeq. Navegantes - Rio do Sul	1.197,0	45,1%
16- BR-101/BA Divisa SE/BA - Entr. BR-324	1.166,7	31,1%
17- BR-163/PR - Cascavel -Marmelândia	735,2	70,7%
18- FIOLE II (Barreiras/BA - Caetité/BA) - EF 334	8.343,7	49,8%
19- Segunda Ponte sobre o Rio Guaíba	927,2	85,8%
20- Porto Pecém - Acesso Rodov.BR-222/CE	210,9	26,3%

Entregas no período do PPA

Rodovias - 1.064,6 km

→ 193 km

→ 2,9 km

→ 24 km

Previsão de término no período do PPA

Fonte: SIOP. Monitoramento do PPA, ano base 2021

8 a 17



18



19



20



Previsão de término
no período do PPA

Investimento	Custo total (R\$ milhão)	Execução física até 06/2021
Ministério do Desenvolvimento Regional		
21- Integração do Rio São Francisco (Eixo Norte)	7.354,9	98,2%
22- Integração Rio São Francisco (Eixo Leste)	4.426,4	97,1%
23- Sistema Adutor Ramal do Agreste PE	1.368,3	92,5%
Ministério da Saúde		
24- Centro Processam. Final Imunobiológicos	1.768,0	17,4%
25- Centro Desenvol. Tecnológico Saúde	163,4	51,1%

Entregas no período do PPA

- Entrega física de vários canais e aquedutos, e enchimento de reservatórios
- Entrega física de canais, túneis, uma estação de bombeamento, obras civis e equipamentos para a Barragem Negros, uma adutora e um reservatório
- Centro de Processamento Final de Imunobiológicos
- Centro de pesquisa de 20.000m² destinado ao desenvolvimento de tecnologias em saúde

Fonte: SIOP. Monitoramento do PPA, ano base 2021



21



22

23



24

25



Entregas no período do PPA

Investimento	Custo total (R\$ milhão)	Execução física até 06/2021
MCTI		
26- SIRIUS - Fonte de Luz Síncrotron	2.250,0	72,4%
27- Expansão - Laboratório LNNano	63,6	90,0%
Ministério das Comunicações		
28- Proj. Norte e Nordeste Conectados	171,1	24,0%
Ministério da Justiça e Segurança Pública		
29- Penitenciária Fed. em Charqueadas- RS	44,0	5,3%
30- Centro Capacitação em Ciências Forenses	38,5	100,0%

Infraestruturas auxiliares necessárias ao pleno funcionamento, permitindo avanços em: nanociência, biologia molecular estrutural, energias alternativas, saúde e agricultura

avanços nos conhecimentos em nanociências com benefícios para o agronegócio e biotecnologia, entre outros

Implantação de backbone em fibra óptica de alta capacidade para ampliação do acesso à internet. NE Conectado – 16 polos (municípios) interligados. Norte Conectado – 5 polos (municípios) interligados

Presídio (208 vagas individuais) destinado a presos de alta periculosidade e líderes de organizações criminosas

Aumento da capacidade de qualificação em ciências forenses do corpo técnico da polícia federal, bem como de outras instituições ligadas ao combate ao crime

Fonte: SIOP. Monitoramento do PPA, ano base 2021



26



28



29

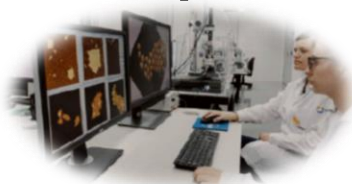

30



Previsão de término no período do PPA

Processos que envolvem os IPPs na dinâmica do PPA



<https://www.gov.br/economia/pt-br/assuntos/planejamento-e-orcamento/plano-plurianual-ppa/arquivos/mtpa-2020-2023-agosto-2021.pdf>

Monitoramento

- Processo coordenado pela SECAP
- Utiliza o Siop como ferramenta
- Os órgãos responsáveis pelos programas finalísticos prestam informações sobre os IPPs a eles associados
- O relatório de monitoramento é consolidado anualmente, encaminhado ao Congresso Nacional e disponibilizado em sítio eletrônico do Ministério da Economia
- No que se refere aos IPPs monitora-se a execução física e financeira
- Captação de informações sobre os IPPs pelo Siop, junto aos setoriais, acontece 2x para cada exercício
- Nos 2 eventos são geradas informações para apresentação ao CIG

Você está aqui / Início / PPA / Monitoramento / Monitoramento

Exercício

2021

Perfil

Controle de Qualidade - Secap

 Visão institucional Visão programática

Gravar

Validar Preenchimento

Espelho do Monitoramento do Programa

Importar

Programa

Código

Pesquisar e Exibir

Monitoramento PPA 2021-1 (IPP e RI)

Monitoramento Temático

Dados do Monitoramento

- [Data Limite: 21/08/2021]

Investimento Plurianual: 0399 - BR-101/AL - Adequação - Divisa AL/PE - Divisa AL/SE

Informações Básicas

Programa: 3006 - Transporte Terrestre e Trânsito

Custo total: 2.639.978.872

Meta de execução física prevista até 2023: 38,4

Execução física e financeira

	Até 2019	2020	2021
Execução física no exercício	-	0,9300	1,2000
Execução física acumulada	61,6000	62,5300	63,7300
Execução financeira no exercício	-	134.036.987,2700	50.007.263,7100
Execução financeira acumulada	1.873.247.912,0000	2.007.284.899,2700	2.057.292.162,9800

Valor da execução física

1,20

 Preenchido ●

Valor da execução financeira

50.007.263,71

 Preenchido ●

Data da informação

30/06/2021

 Preenchido ●

Detalhamento da execução física

 Preenchido ●

Realizado: Em 2021, a execução física foi de 3,0 Km, o equivalente a 1,20%. Foi concluído também o Projeto

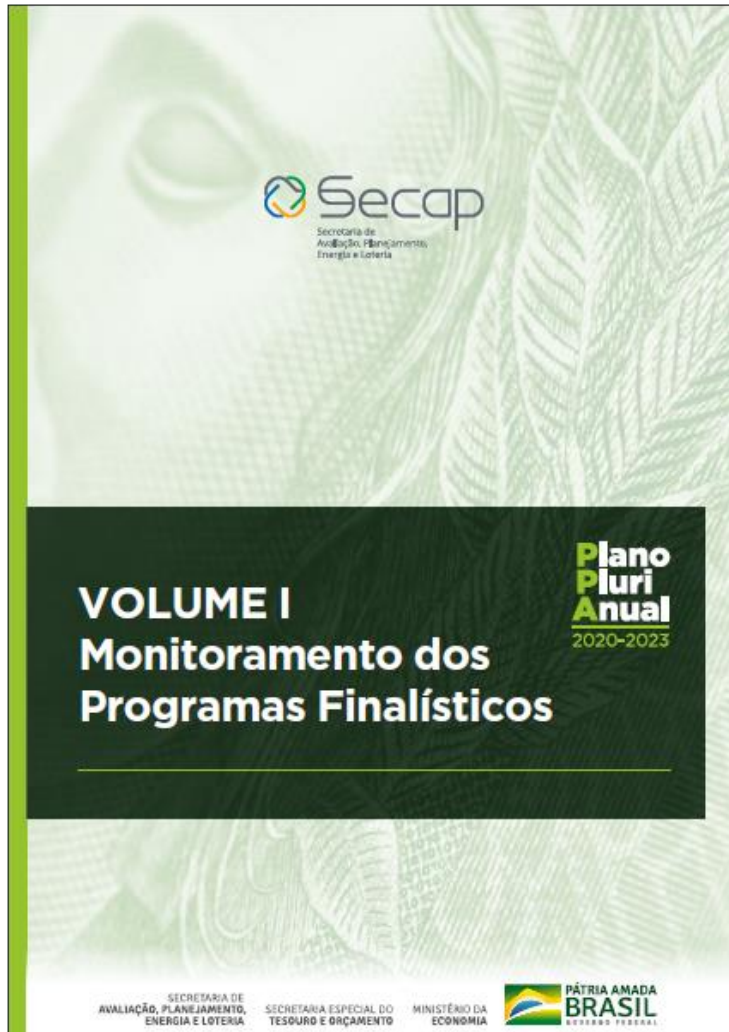

<https://www.gov.br/fazenda/pt-br/orgaos/secretaria-de-avaliacao-planejamento-energia-e-loteria/documentos/ppa-2020-2023/volume-1/view>

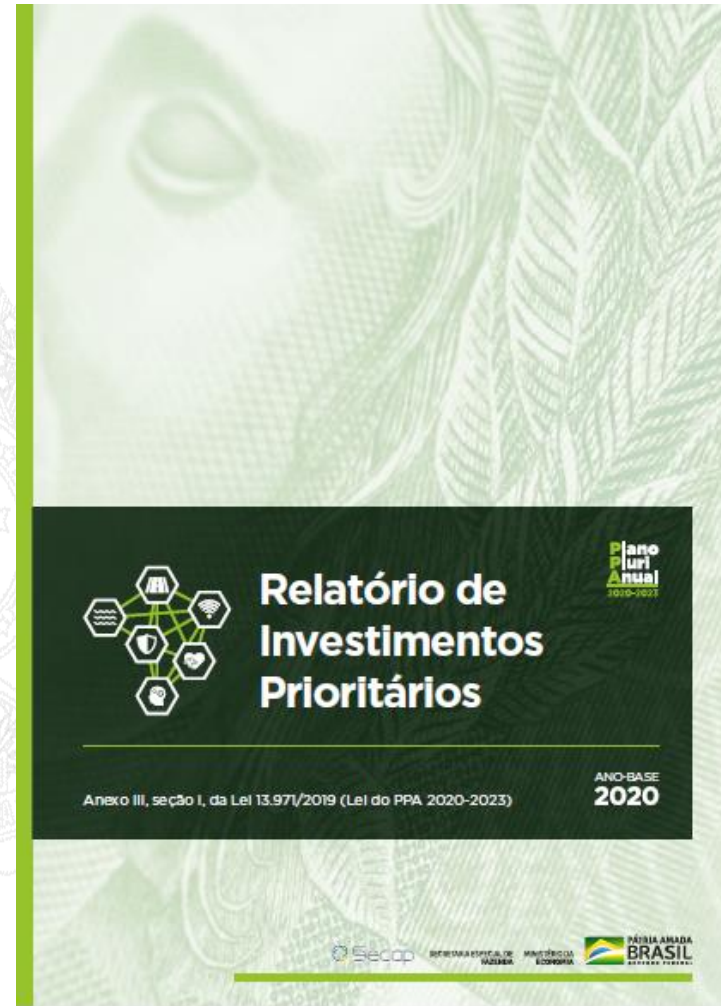

<https://www.gov.br/fazenda/pt-br/orgaos/secretaria-de-avaliacao-planejamento-energia-e-loteria/documentos/ppa-2020-2023/relatorio-de-investimentos-prioritarios/view>

Processos que envolvem os IPPs na dinâmica do PPA

Revisão

- Processo coordenado pela SECAP
- Utiliza o Siop como ferramenta
- Iniciativa da SECAP ou do órgão responsável
- Pode ser realizada de duas formas:
 - Por ato próprio do Executivo
 - Por PL
- A revisão ordinária acontece 1x por ano, após o monitoramento de fechamento do exercício anterior
- É formalizada através de Portaria com anexos (em até 120 dias após a publicação da LOA), realizando-se comunicação à Comissão Mista de Planos, Orçamentos Públicos e Fiscalização do Congresso Nacional, conforme previsto no Art. 13 do Decreto nº 10.321/2020.



Ministério da Economia

GABINETE DO MINISTRO

PORTARIA ME Nº 5.806, DE 14 DE MAIO DE 2021

Dispõe sobre a revisão do Plano Plurianual 2020-2023.

O MINISTRO DE ESTADO DA ECONOMIA, no uso de suas atribuições e tendo em vista o disposto no art. 21 da Lei nº 13.971, de 27 de dezembro de 2019, que institui o Plano Plurianual da União para o período de 2020 a 2023, e nos arts. 13 e 19 do Decreto nº 10.321, de 15 de abril de 2020, resolve:

Art. 1º Os Anexos I, II e III da Lei nº 13.971, de 27 de dezembro de 2019, passam a vigorar com as alterações constantes nos Anexos desta Portaria.

Art. 2º Além dos Anexos previstos no art. 1º, a Secretaria de Avaliação, Planejamento, Energia e Loteria atualizará no sítio eletrônico do Ministério da Economia os seguintes relatórios com atributos gerenciais do Plano Plurianual 2020-2023, conforme competência prevista no art. 19 do Decreto nº 10.321, de 15 de abril de 2020:

I - Relatório com os Resultados Intermediários dos programas do Plano Plurianual 2020-2023, com respectivos indicadores e metas; e

II - Espelhos dos programas.

Art. 3º Esta portaria entra em vigor na data de sua publicação.

PAULO GUEDES

<https://www.gov.br/economia/pt-br/assuntos/planejamento-e-orcamento/plano-plurianual-ppa/arquivos/portaria-revisao-2021.pdf>

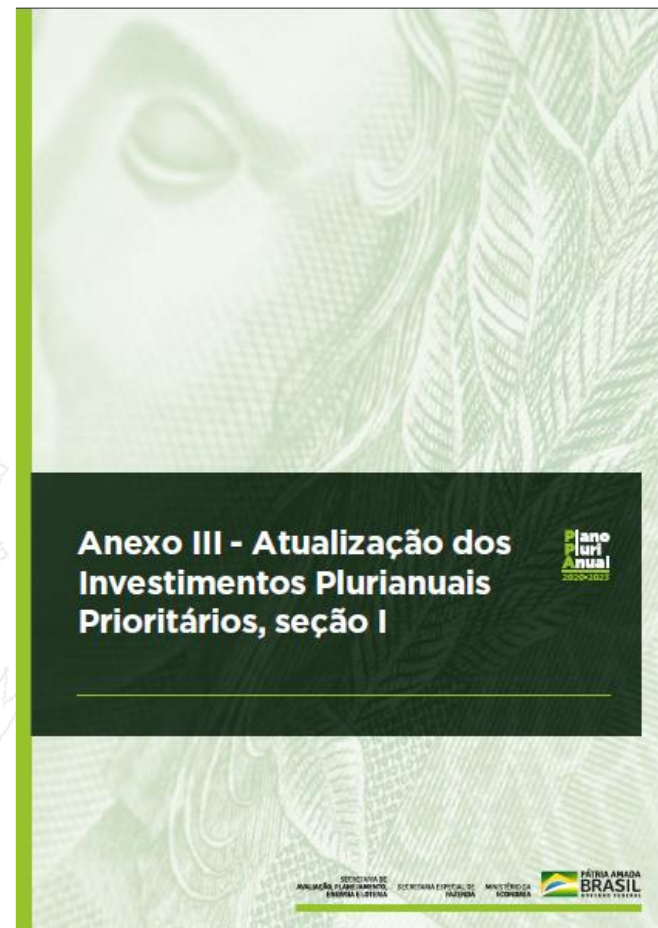

<https://www.gov.br/economia/pt-br/assuntos/planejamento-e-orcamento/plano-plurianual-ppa/arquivos/anexos-da-portaria.pdf>

Total da carteira dos 30 IPPs - R\$ milhão

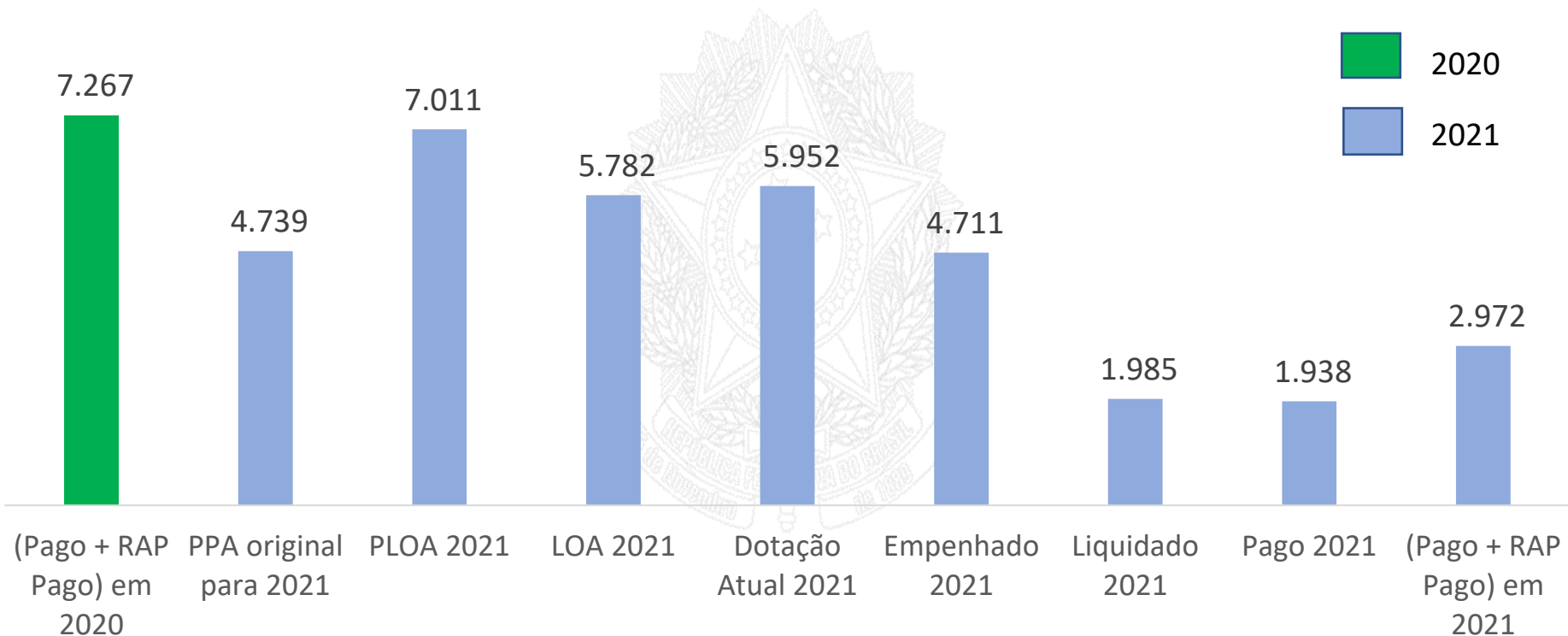

Pergunta...

Os ministérios têm de fato priorizado a execução desses investimentos?

Sim.

Em 2020, por exemplo:

- as dotações de todos os projetos foram praticamente 100% empenhadas e liquidadas
- em relação à LOA, a dotação foi 14% superior (acréscimo de R\$ 847 milhões) ao previsto inicialmente no PPA (posição do PLOA 2020)
- na execução financeira do total da carteira, o valor pago do exercício 2020 mais os restos a pagar pagos superou o previsto (PLOA 2020) em R\$ 1,1 bilhão (18%), indicando na prática a priorização dos projetos

Em 2021:

- em relação à LOA, a dotação foi 22% superior (acréscimo de 1,04 bilhão) ao previsto inicialmente no PPA
- observando os percentuais das dotações empenhadas para os IPPs, estes têm sido na grande maioria, superiores às dotações empenhadas nos programas correspondentes, o que também aponta para uma priorização

Obrigada

flavia.pereira@economia.gov.br

SECRETARIA DE
AVALIAÇÃO, PLANEJAMENTO,
ENERGIA E LOTERIA

SECRETARIA ESPECIAL DO
TESOURO E ORÇAMENTO

MINISTÉRIO DA
ECONOMIA

