



IPCA Alimentos

Maio 2024

IPCA

Índice Geral, de Alimentação e bebidas e de Alimentação no domicílio, variação percentual mensal

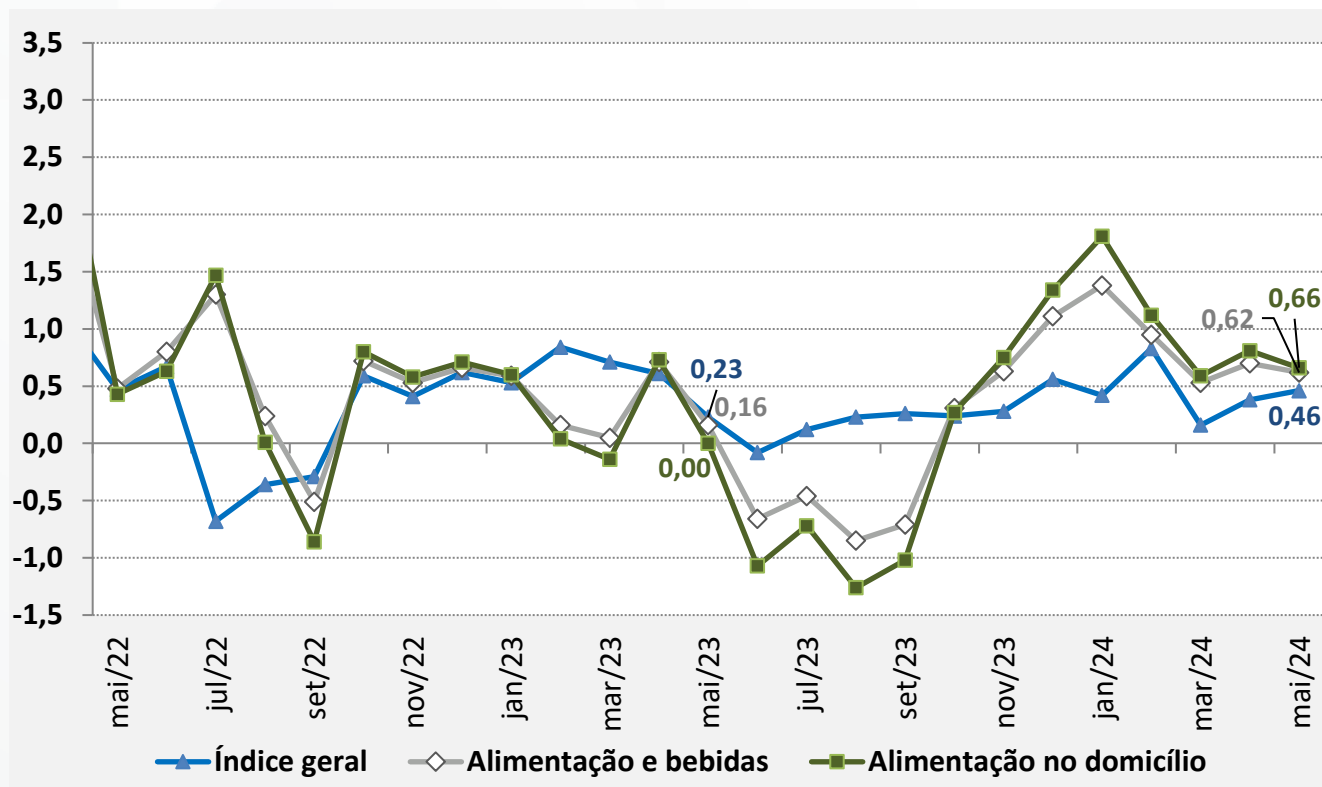

- ✓ Em maio o IPCA foi de 0,46%, o que representa 0,08 p.p acima da taxa de abr/24 (0,38%). Em mai/23 a taxa registrada foi de 0,23%.
- ✓ No grupo de Alimentação e Bebidas, a taxa passou de 0,70% (abr) para 0,62% (mai). Em mai/23 a variação registrada foi de 0,16%.

Grupos de Preços do IPCA

Peso no índice e variação (%) e impacto mensal no mês de maio/2024

Grupo de Preços do IPCA	Peso no IPCA	Var. %	Impacto
Alimentação e bebidas	21,49	0,62	0,13
Habitação	15,16	0,67	0,10
Saúde e cuidados pessoais	13,46	0,69	0,09
Transportes	20,53	0,44	0,09
Vestuário	4,69	0,50	0,02
Despesas pessoais	10,09	0,22	0,02
Comunicação	4,80	0,14	0,01
Educação	6,06	0,09	0,01
Artigos de residência	3,72	-0,53	-0,02
Total	100,00	0,46	0,46

- ✓ O grupo **Alimentação e bebidas** ficou novamente em 1º lugar no ranking de impacto em mai/24. A maior influência veio das altas de itens do subgrupo alimentação no domicílio.
- ✓ **Habitação** ocupou o 2º lugar, sendo o resultado influenciado pela alta na energia elétrica residencial.
- ✓ **Saúde e cuidados pessoais** ocupou o 3º lugar no ranking, com as altas nos planos de saúde influenciando esse resultado.

IPCA – Itens do Grupo Alimentação e Bebidas

Peso, variação (%) e impacto mensal no mês de maio/2024

ALIMENTAÇÃO E BEBIDAS	Peso	Var. %	Impacto
Alimentação no domicílio	15,65	0,66	0,10
Tubérculos, raízes e legumes	1,06	6,33	0,07
Leites e derivados	1,84	1,97	0,04
Bebidas e infusões	1,73	0,67	0,01
Sal e condimentos	0,41	2,27	0,01
Panificados	1,71	0,32	0,01
Aves e ovos	1,28	0,35	0,00
Açúcares e derivados	0,76	0,37	0,00
Carnes e peixes industrializados	0,62	0,27	0,00
Óleos e gorduras	0,41	0,39	0,00
Hortaliças e verduras	0,28	0,37	0,00
Farinhas, féculas e massas	0,51	0,18	0,00
Enlatados e conservas	0,16	0,29	0,00
Pescados	0,20	-0,28	0,00
Carnes	2,37	-0,04	0,00
Cereais, leguminosas e oleaginosas	1,01	-0,15	0,00
Frutas	1,30	-2,73	-0,04
Alimentação fora do domicílio	5,84	0,50	0,03

- ✓ O subgrupo de **Alimentação no domicílio** apresentou variação positiva de 0,66% em maio. Entre os itens que apresentaram relevantes altas estão: **batata inglesa** (20,61%), **cebola** (7,94%), **leite longa vida** (5,36%) e **café moído** (3,42%).
- ✓ No lado das quedas os destaques foram para os itens **banana-prata** (-11,74%), **tomate** (-2,44%) e **feijão-carioca rajado** (-6,08%).

IPCA – Subitens de Alimentação no Domicílio

Maiores altas de preço, variação percentual mensal

Item do IPCA	dez/23	jan/24	fev/24	mar/24	abr/24	mai/24
Batata-inglesa	19,09	29,45	6,79	-14,83	-4,18	20,61
Cebola	5,11	-5,57	7,37	14,34	15,63	7,94
Cenoura	4,4	43,85	9,13	-7,59	6,92	6,05
Melancia	8,6	5,26	-10,47	4,47	1,42	5,9
Melão	3,04	-0,49	-2,87	11,40	8,67	5,84
Alho	0,75	-2,23	1,95	7,90	8,76	5,68
Peixe-curimatã	1,18	-0,58	5,26	2,86	-8,60	5,41
Leite longa vida	-1,26	0,71	3,49	2,63	1,47	5,36
Manga	-6,59	23,35	16,91	2,21	-6,34	4,54
Filé-mignon	0,39	-0,47	-0,41	0,05	-4,83	4,17

IPCA – Subítemos de Alimentação no Domicílio

Maiores elevações de preço, variação percentual mensal

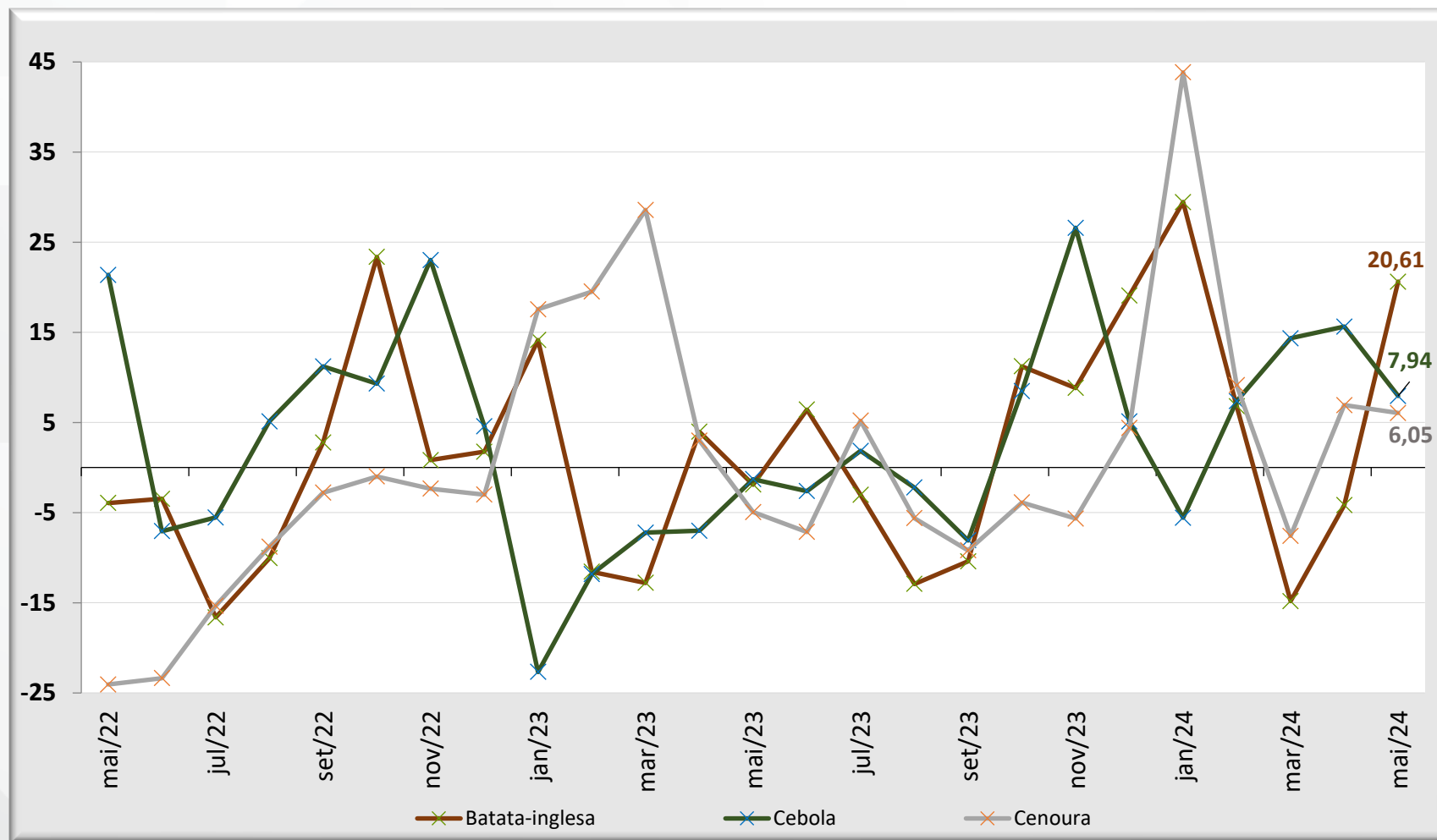

IPCA – Subítemos de Alimentação no Domicílio

Maiores impactos mensais no índice, em ponto percentual

Item do IPCA	dez/23	jan/24	fev/24	mar/24	abr/24	mai/24
Batata-inglesa	0,035	0,069	0,021	-0,048	-0,011	0,054
Leite longa vida	-0,009	0,005	0,024	0,019	0,011	0,039
Cebola	0,007	-0,010	0,013	0,027	0,034	0,020
Café moído	-0,001	0,003	0,001	0,004	0,012	0,013
Arroz	0,039	0,046	0,028	-0,007	-0,015	0,011
Frango em pedaços	0,006	0,008	0,004	0,007	0,004	0,008
Alho	0,001	-0,002	0,002	0,008	0,010	0,007
Maçã	0,005	0,006	0,000	-0,002	0,003	0,007
Cenoura	0,003	0,028	0,008	-0,008	0,006	0,006
Manga	-0,005	0,015	0,013	0,002	-0,006	0,004

IPCA – Subítemos de Alimentação no Domicílio

Maiores impactos mensais no índice, em ponto percentual

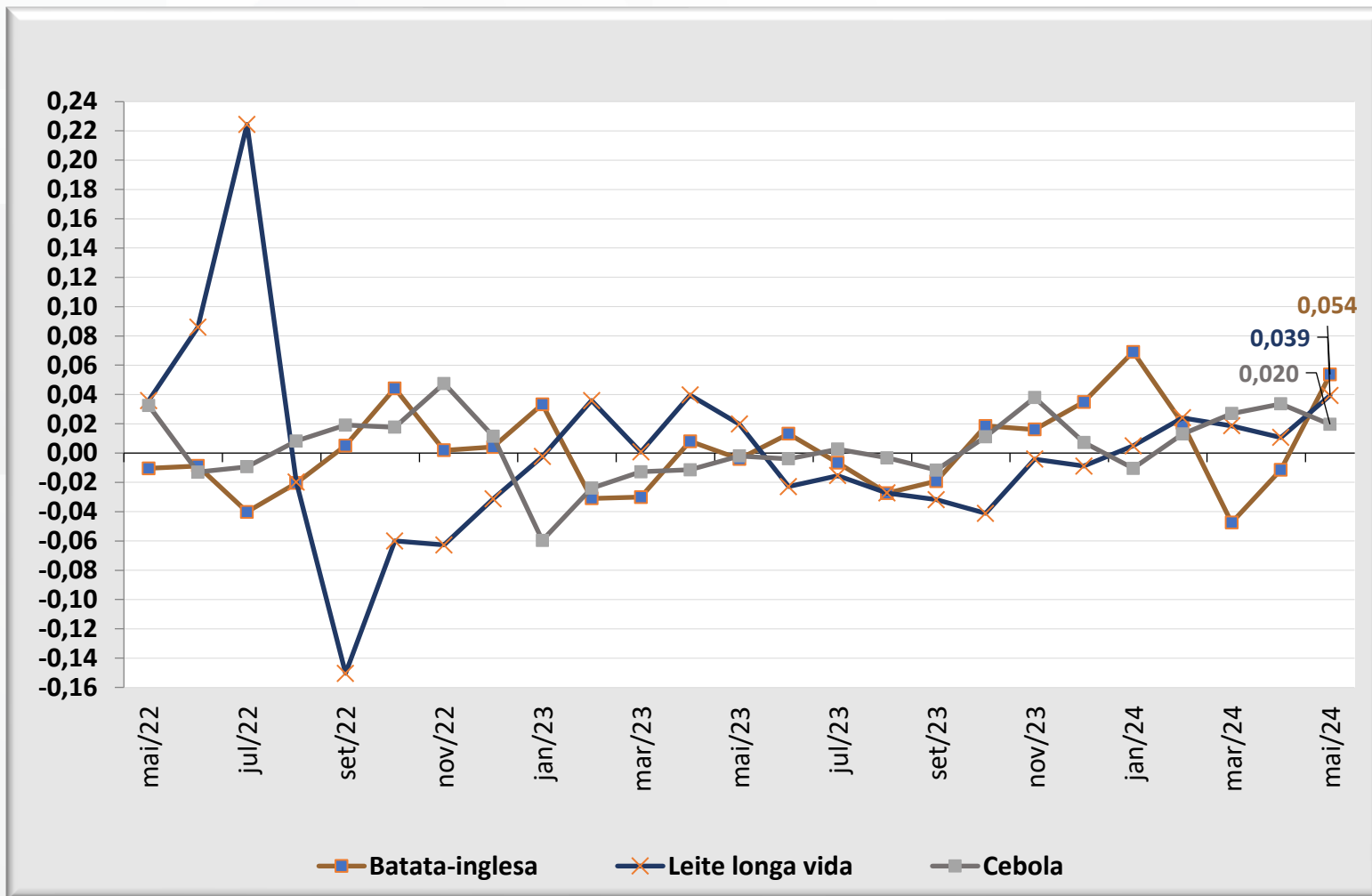

IPCA – Subitens de Alimentação no Domicílio

Maiores baixas de preço, variação percentual mensal

Item do IPCA	dez/23	jan/24	fev/24	mar/24	abr/24	mai/24
Açaí (emulsão)	1,31	14,96	13,04	14,2	3	-12,52
Banana-prata	8,24	10,01	6,76	7,79	-4,19	-11,74
Laranja-lima	1,84	21,16	6,63	2,63	-6,66	-11,71
Abobrinha	16,25	-17,95	2,51	18,89	13,93	-11,37
Peixe-dourada	16,30	7,62	-20,70	-4,80	16,47	-11,21
Coentro	3,16	0,78	18,03	14,30	0,81	-8,53
Banana-d'água	-2,15	0,80	7,66	2,75	-4,19	-8,39
Feijão-preto	8,90	6,91	4,71	2,46	-5,99	-7,92
Carne de carneiro	3,16	-2,43	2,47	-0,94	0,34	-6,14
Feijão-carioca (rajado)	13,79	9,70	5,07	0,78	-3,94	-6,08

IPCA – Subítemos de Alimentação no Domicílio

Maiores baixas de preço, variação percentual mensal

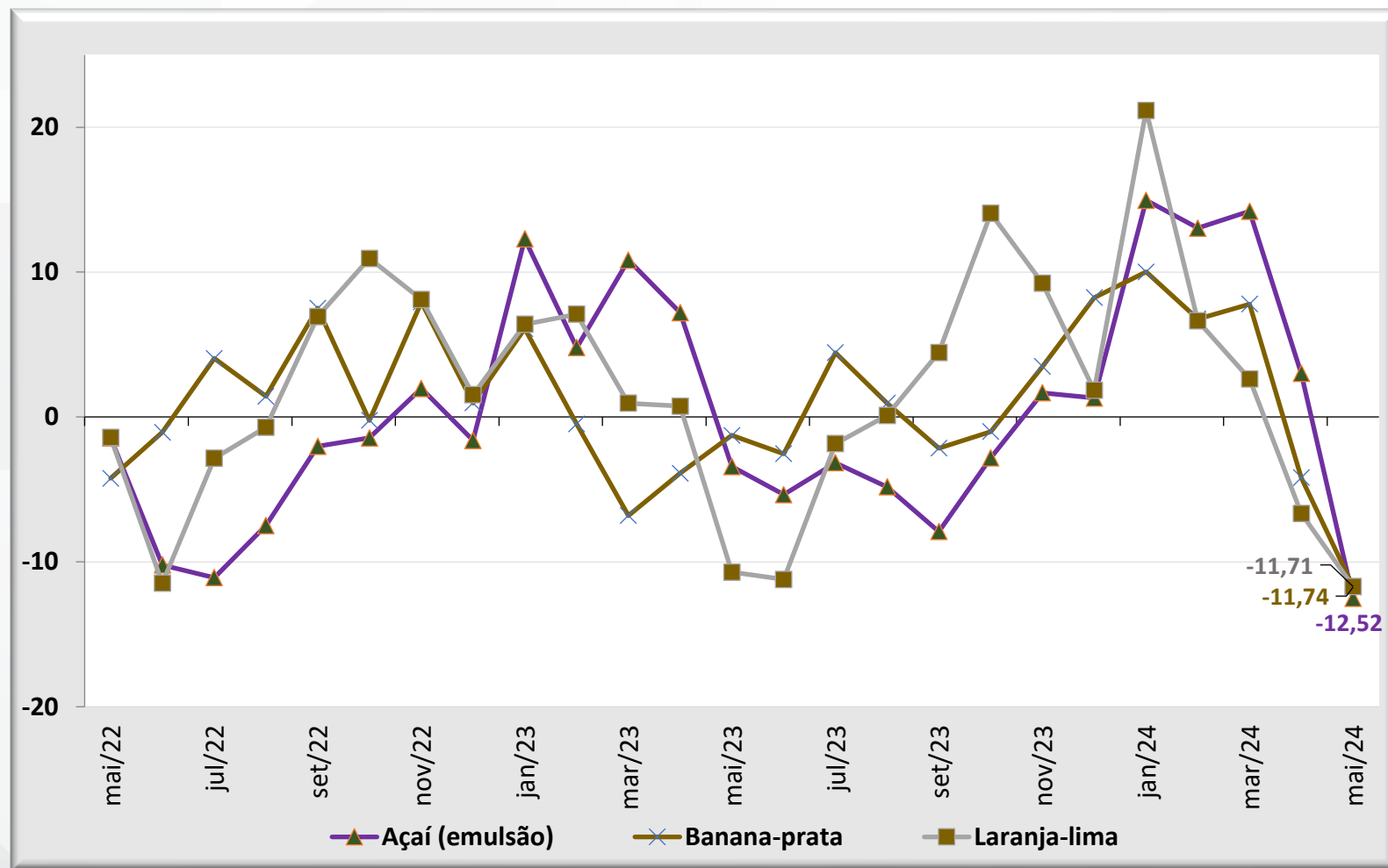

IPCA – Subítemos de Alimentação no Domicílio

Menores impactos mensais no índice, em ponto percentual

Item do IPCA	dez/23	jan/24	fev/24	mar/24	abr/24	mai/24
Banana-prata	0,016	0,021	0,016	0,019	-0,011	-0,030
Açaí (emulsão)	0,001	0,008	0,008	0,010	0,002	-0,010
Banana-d'água	-0,002	0,001	0,009	0,003	-0,005	-0,010
Tomate	0,014	0,008	0,000	0,028	0,044	-0,009
Feijão-carioca (rajado)	0,015	0,012	0,007	0,001	-0,006	-0,008
Laranja-pera	0,009	0,011	0,008	0,007	0,000	-0,008
Feijão-preto	0,005	0,004	0,003	0,002	-0,004	-0,005
Queijo	-0,004	0,005	-0,004	-0,005	0,002	-0,004
Ovo de galinha	-0,001	-0,005	0,006	0,012	0,003	-0,003
Alcatra	0,004	0,005	0,001	-0,009	-0,006	-0,003

IPCA – Subítemos de Alimentação no Domicílio

Menores impactos mensais no índice, em ponto percentual

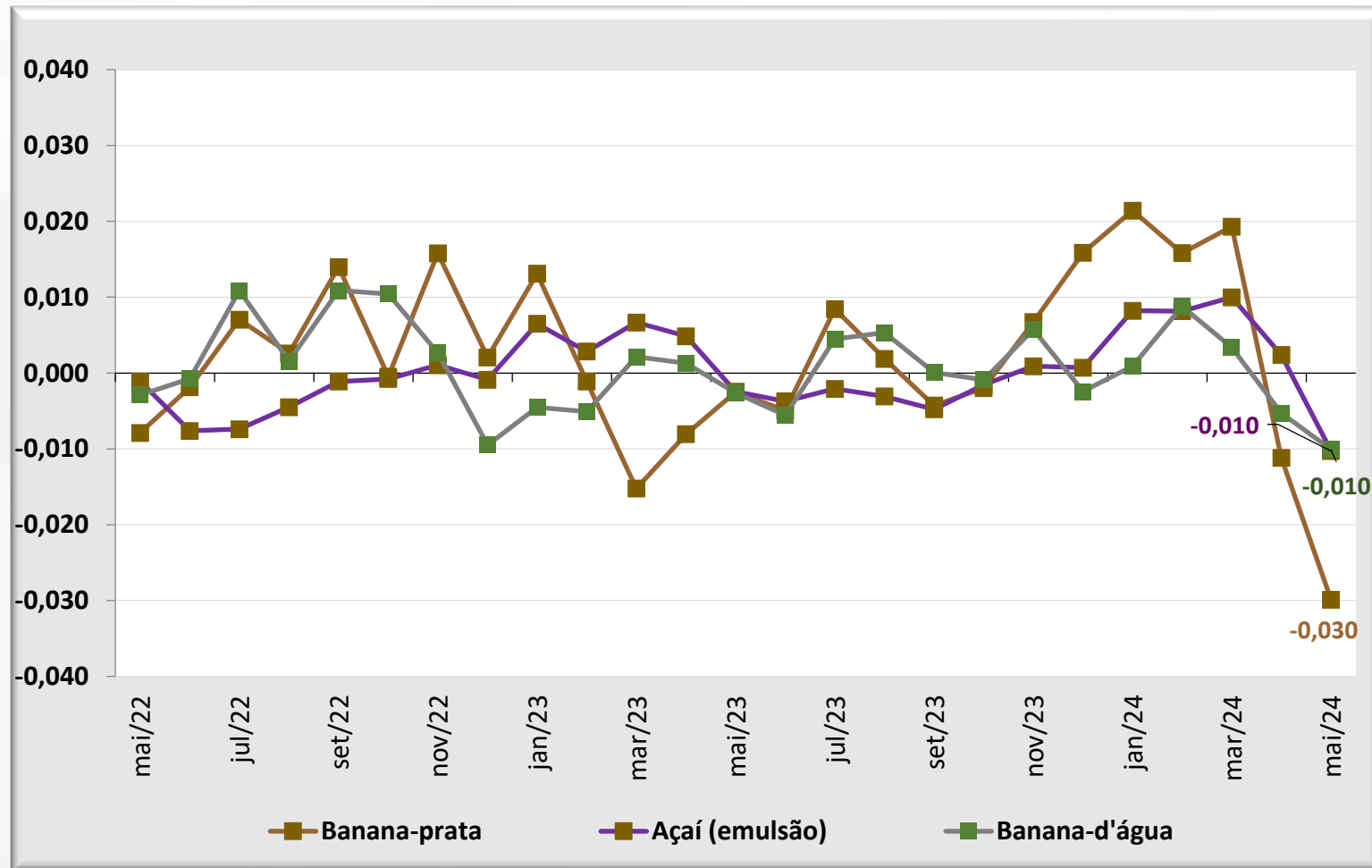

IPCA – Regiões Metropolitanas

Peso regional e inflação mensal do índice geral e de alimentação e bebidas, em (%)

RM/MUNICÍPIO*	Peso Regional	Índice Geral (%)		Alimentação e Bebidas (%)	
		abr/24	mai/24	abr/24	mai/24
RM de Porto Alegre (RS)	8,61	0,64	0,87	0,84	2,63
RM de Fortaleza (CE)	3,23	-0,15	0,55	0,47	1,25
Campo Grande (MS)	1,57	0,36	0,42	0,53	1,25
São Luís (MA)	1,62	0,46	0,63	0,06	0,97
Aracaju (SE)	1,03	0,78	0,6	1,94	0,91
RM da Grande Vitória (ES)	1,86	0,43	0,51	0,33	0,85
RM de Recife (PE)	3,92	0,55	0,43	1,07	0,82
RM de Salvador (BA)	5,99	0,63	0,58	1,07	0,59
RM do Rio de Janeiro (RJ)	9,43	0,15	0,44	0,03	0,59
RM de Curitiba (PR)	8,09	0,37	0,49	0,75	0,48
RM de São Paulo (SP)	32,28	0,35	0,37	0,87	0,46
Brasília (DF)	4,06	0,55	0,34	1,11	0,33
Goiânia (GO)	4,17	0,24	-0,06	0,75	0,32
RM de Belo Horizonte (MG)	9,69	0,45	0,63	0,23	0,01
Rio Branco (AC)	0,51	0,15	0,19	0,13	-0,27
RM de Belém (PA)	3,94	0,33	0,13	0,77	-0,88
Brasil	100	0,38	0,46	0,7	0,62

- ✓ No Índice Geral, apenas Goiânia (GO) apresentou deflação em maio;
- ✓ Considerando o grupo Alimentação e Bebidas, as maiores altas de preço ocorreram em RM de Porto Alegre (RS), RM de Fortaleza (CE) e Campo Grande (MS).

* RM: Região Metropolitana. Demais são municípios.

Fonte: IBGE. Elaboração: SPE/MF

IPCA – Acumulado em 12 meses

Índice Geral, de Alimentação e bebidas e de Alimentação no domicílio, variação percentual mensal

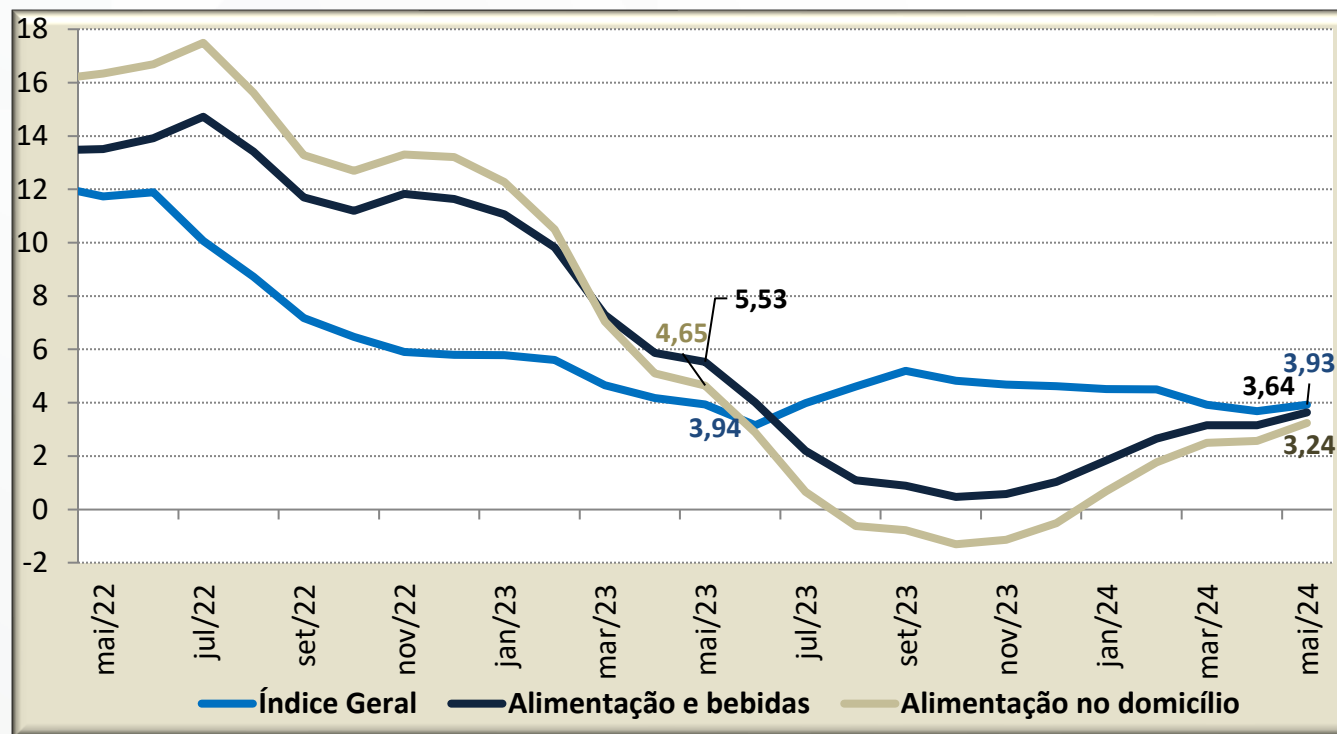

- ✓ No acumulado dos últimos 12 meses, o Índice Geral apresentou alta de 3,93%, ficando acima do valor apurado nos 12 meses imediatamente anteriores (3,69%). Em mai/23 esse índice apresentou taxa de 3,94% no acumulado 12 meses;
- ✓ No Grupo de Alimentação e Bebidas, a alta no acumulado dos últimos 12 meses foi de 3,64% ficando acima do valor registrado em abr/24 (3,15%). Em mai/23 o valor apurado foi de 5,53%;
- ✓ Em relação aos gastos das famílias com alimentação no domicílio, o acumulado de mai/24 foi de 3,24%. Em mai/23 esse índice foi de 4,65%.

IPCA

Índice Geral, acumulado em 12 meses, em percentual, para meses de maio

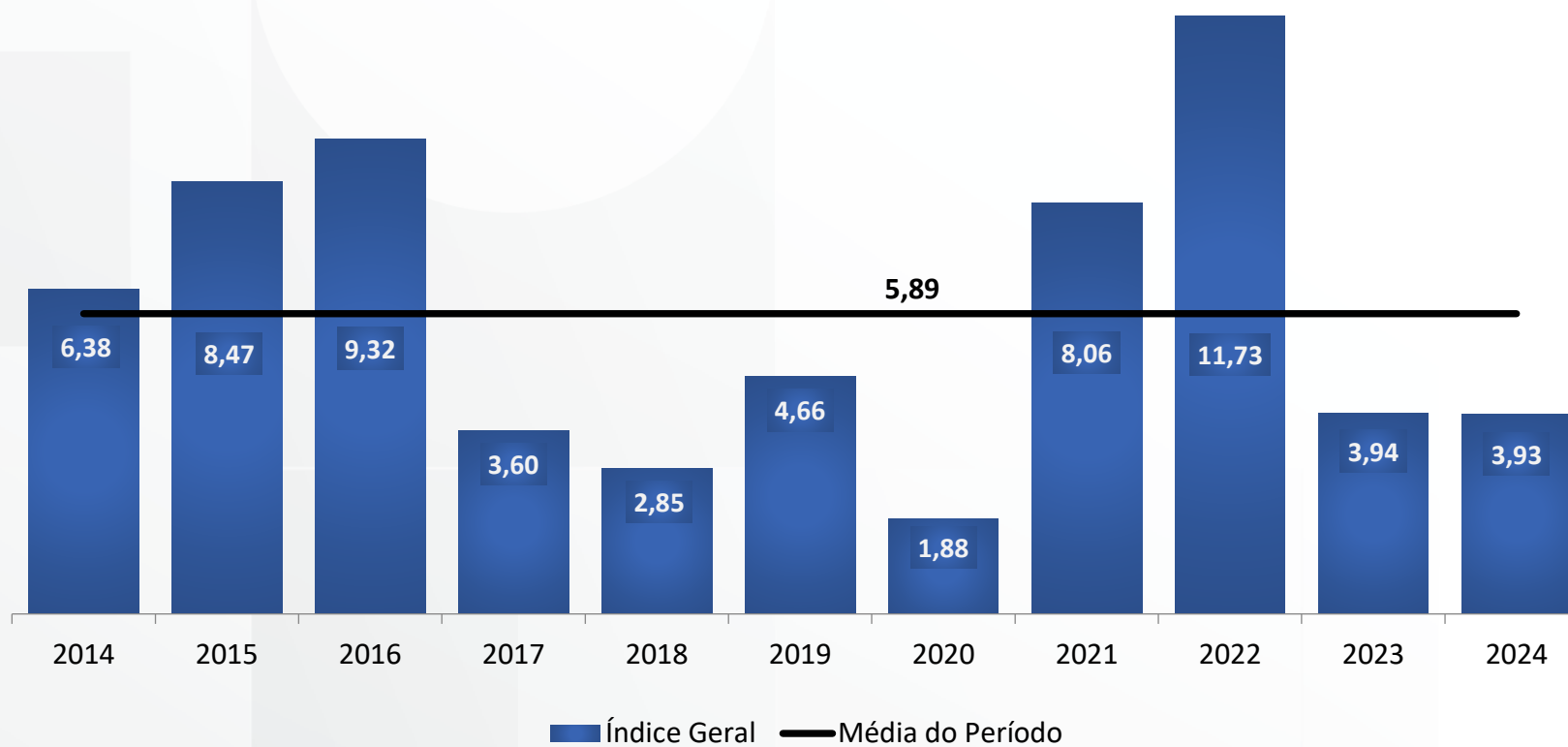

IPCA

Grupo Alimentação e bebidas, acumulado em 12 meses, em percentual, para meses de maio

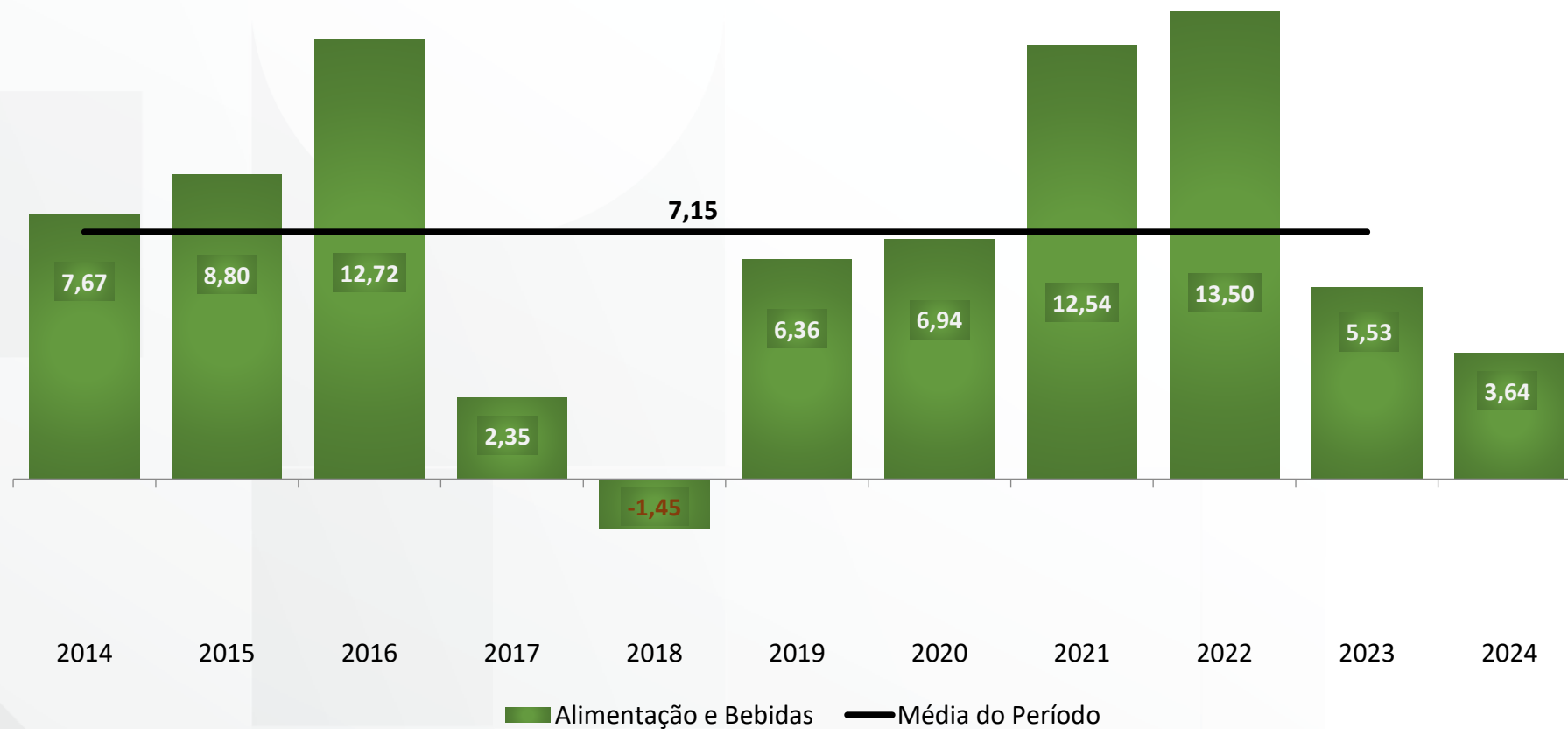

MINISTÉRIO DA
FAZENDA

