



IPCA Alimentos

Março 2024

IPCA

Índice Geral, de Alimentação e bebidas e de Alimentação no domicílio, variação percentual mensal

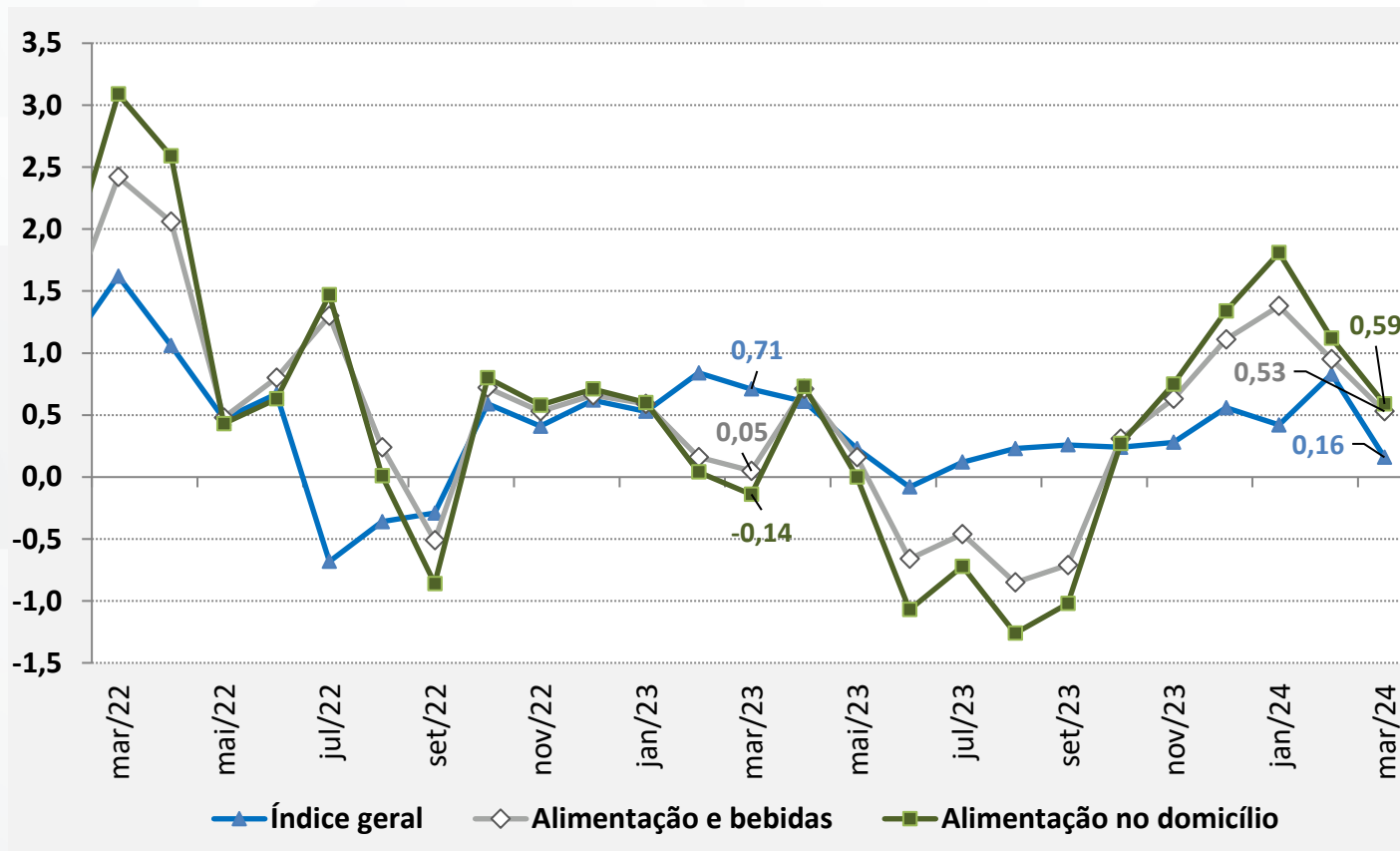

- ✓ O IPCA de março de 2024 apresentou alta de 0,16%, o que representa 0,67 p.p abaixo da taxa de fev/24 (0,83%). Em mar/23 a taxa registrada foi de 0,71%.
- ✓ No grupo de Alimentação e Bebidas, a taxa está em desaceleração desde fevereiro, sendo que em março foi de 0,53%, o que representa 0,42 p.p abaixo da taxa fev/24 (0,95 %). Em mar/23 a variação havia sido de 0,05%.

Grupos de Preços do IPCA

Peso no índice e variação (%) e impacto mensal no mês de março/2024

Grupo de Preços do IPCA	Peso no IPCA	Var. %	Impacto
Alimentação e bebidas	21,34	0,53	0,11
Saúde e cuidados pessoais	13,33	0,43	0,06
Despesas pessoais	10,10	0,33	0,03
Habitação	15,21	0,19	0,03
Educação	6,08	0,14	0,01
Vestuário	4,69	0,03	0,00
Artigos de residência	3,75	-0,04	0,00
Comunicação	4,81	-0,13	-0,01
Transportes	20,69	-0,33	-0,07
Total	100,00	0,16	0,16

- ✓ O grupo **Alimentação e Bebidas** ficou em 1º lugar no ranking de impacto em mar/24. A maior contribuição veio do subgrupo alimentação no domicílio.
- ✓ O grupo **Saúde e cuidados pessoais** ficou em 2º lugar no ranking, influenciado pelas altas dos planos de saúde e produtos farmacêuticos.
- ✓ **Despesas pessoais** ocupou o 3º lugar, com impacto causado pela alta de itens de cinema, teatro e concertos e cabeleireiro e barbeiro.

IPCA – Itens do Grupo Alimentação e Bebidas

Peso, variação (%) e impacto mensal no mês de março/2024

ALIMENTAÇÃO E BEBIDAS	Peso	Var. %	Impacto
Alimentação no domicílio	15,51	0,59	0,09
Frutas	1,25	3,75	0,05
Bebidas e infusões	1,69	1,55	0,03
Aves e ovos	1,26	1,74	0,02
Leites e derivados	1,81	0,74	0,01
Sal e condimentos	0,39	2,51	0,01
Hortaliças e verduras	0,27	2,23	0,01
Panificados	1,71	0,26	0,00
Tubérculos, raízes e legumes	0,98	0,42	0,00
Pescados	0,20	1,73	0,00
Enlatados e conservas	0,16	-0,34	0,00
Açúcares e derivados	0,75	-0,42	0,00
Óleos e gorduras	0,42	-0,97	0,00
Cereais, leguminosas e oleaginosas	1,04	-0,42	0,00
Carnes e peixes industrializados	0,63	-0,71	0,00
Farinhas, féculas e massas	0,51	-0,92	0,00
Carnes	2,43	-0,94	-0,02
Alimentação fora do domicílio	5,83	0,35	0,02

- ✓ O subgrupo de **Alimentação no domicílio** apresentou alta de 0,59%. Entre os itens que apresentaram relevantes altas estão: **cebola** (14,34%), **tomate** (9,85%), **ovo de galinha** (4,59%), **frutas** (3,75%) e **leite longa vida** (2,63%).
- ✓ No lado das quedas os destaques foram para os itens **batata-inglesa** (-14,83%), **carnes** (-0,94%), **cenoura** (-7,59%), **arroz** (-0,90%) e **óleo de soja** (-2,75%).

IPCA – Subitens de Alimentação no Domicílio

Maiores altas de preço, variação percentual mensal

Item do IPCA	out/23	nov/23	dez/23	jan/24	fev/24	mar/24
Morango	-1,41	9,15	-2,16	-13,04	-2,09	21,62
Abobrinha	4,03	2,14	16,25	-17,95	2,51	18,89
Limão	4,21	-10,23	-20,48	-20,54	-8,63	15,36
Cebola	8,46	26,59	5,11	-5,57	7,37	14,34
Coentro	-0,78	3,82	3,16	0,78	18,03	14,3
Açaí (emulsão)	-2,82	1,67	1,31	14,96	13,04	14,20
Melão	-3,44	0,26	3,04	-0,49	-2,87	11,40
Pimentão	1,36	-0,44	2,72	0,39	-10,73	10,12
Tomate	0,97	-6,69	4,83	2,96	0,09	9,85
Alho	-2,30	-2,11	0,75	-2,23	1,95	7,90

IPCA – Subítemos de Alimentação no Domicílio

Maiores elevações de preço, variação percentual mensal

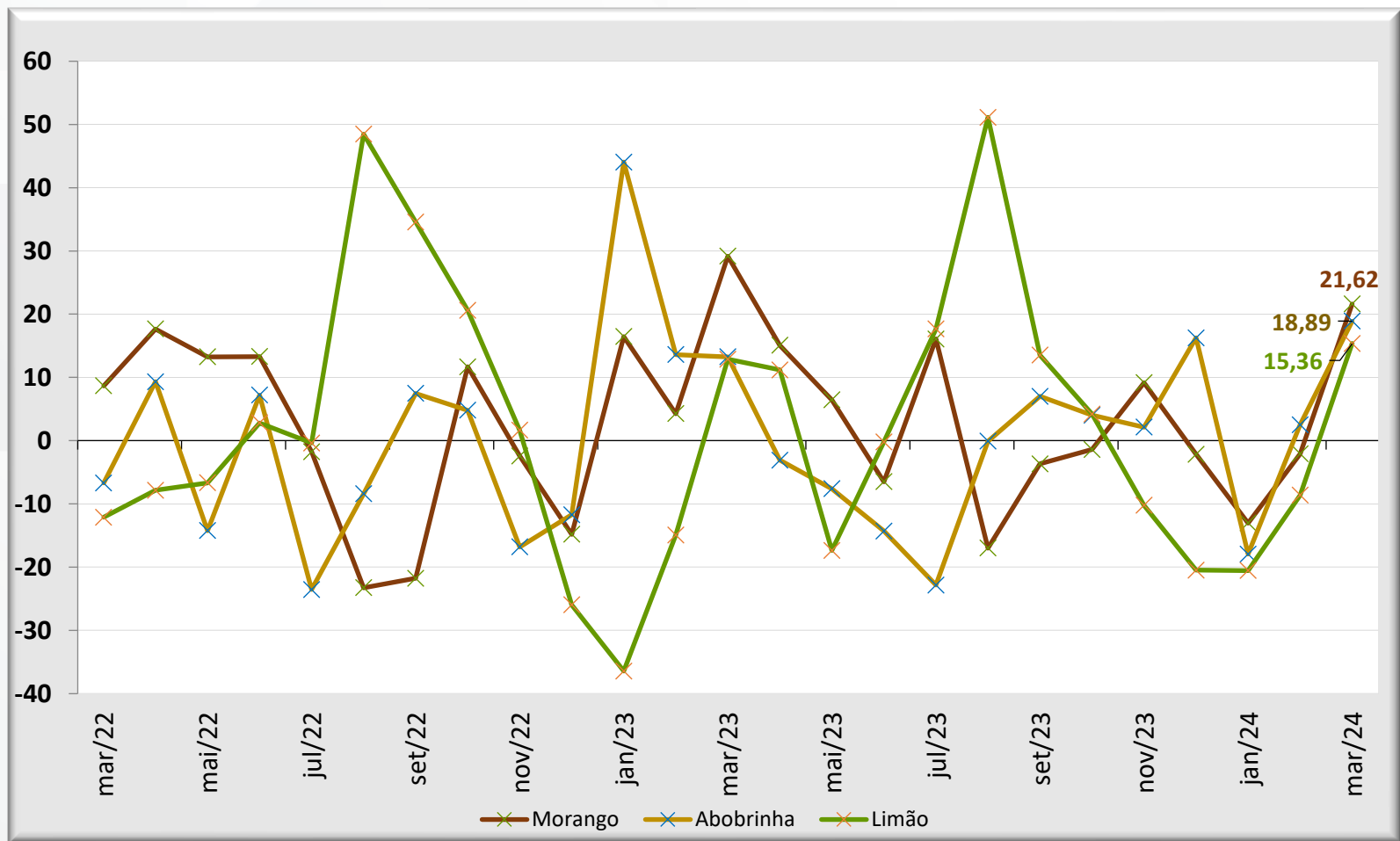

IPCA – Subítemos de Alimentação no Domicílio

Maiores impactos mensais no índice, em ponto percentual

Item do IPCA	out/23	nov/23	dez/23	jan/24	fev/24	mar/24
Tomate	0,003	-0,019	0,014	0,008	0,000	0,028
Cebola	0,011	0,038	0,007	-0,010	0,013	0,027
Banana-prata	-0,002	0,007	0,016	0,021	0,016	0,019
Leite longa vida	-0,041	-0,004	-0,009	0,005	0,024	0,019
Ovo de galinha	-0,008	-0,003	-0,001	-0,005	0,006	0,012
Açaí (emulsão)	-0,002	0,001	0,001	0,008	0,008	0,010
Alho	-0,003	-0,002	0,001	-0,002	0,002	0,008
Mamão	0,007	-0,008	-0,001	-0,007	0,001	0,008
Laranja-pera	0,006	0,005	0,009	0,011	0,008	0,007
Frango em pedaços	0,004	0,006	0,006	0,008	0,004	0,007

IPCA – Subítemos de Alimentação no Domicílio

Maiores impactos mensais no índice, em ponto percentual

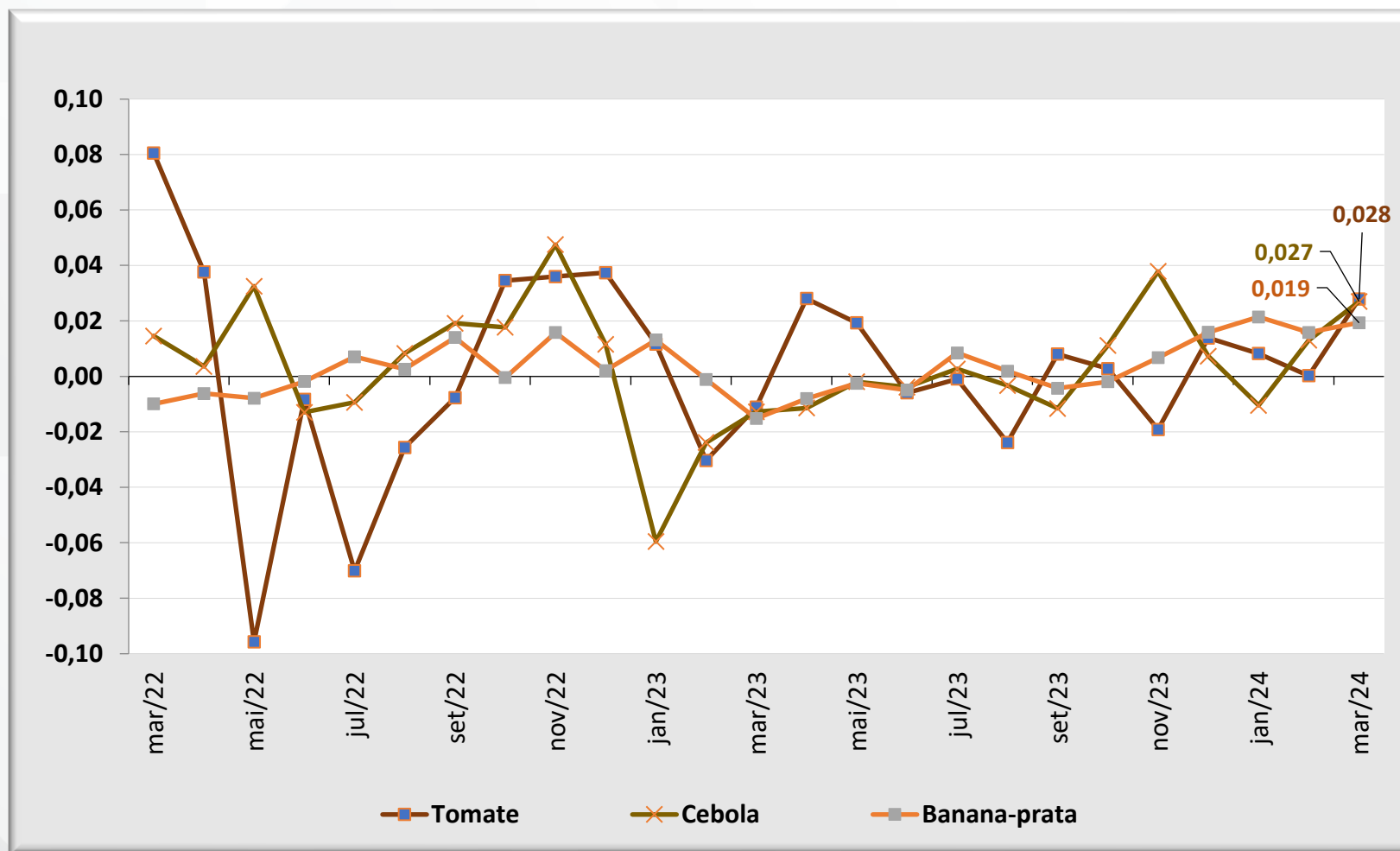

IPCA – Subítemens de Alimentação no Domicílio

Maiores baixas de preço, variação percentual mensal

Item do IPCA	out/23	nov/23	dez/23	jan/24	fev/24	mar/24
Maracujá	1,22	4,92	21,89	22,06	-7,23	-19,58
Batata-inglesa	11,23	8,83	19,09	29,45	6,79	-14,83
Cenoura	-3,87	-5,66	4,40	43,85	9,13	-7,59
Peixe-peroá	-0,43	0,22	9,53	7,72	7,93	-6,71
Inhame	6,48	6,89	7,90	14,78	-2,11	-4,96
Peixe-dourada	-4,17	-2,21	16,30	7,62	-20,70	-4,80
Pera	3,42	-0,79	6,38	1,94	-0,90	-4,11
Repolho	1,36	1,96	11,88	16,68	-1,66	-3,96
Abacate	-1,96	-0,90	9,54	8,80	-2,96	-3,90
Alcatra	1,19	2,10	1,17	1,49	0,24	-2,76

IPCA – Subítemos de Alimentação no Domicílio

Maiores baixas de preço, variação percentual mensal

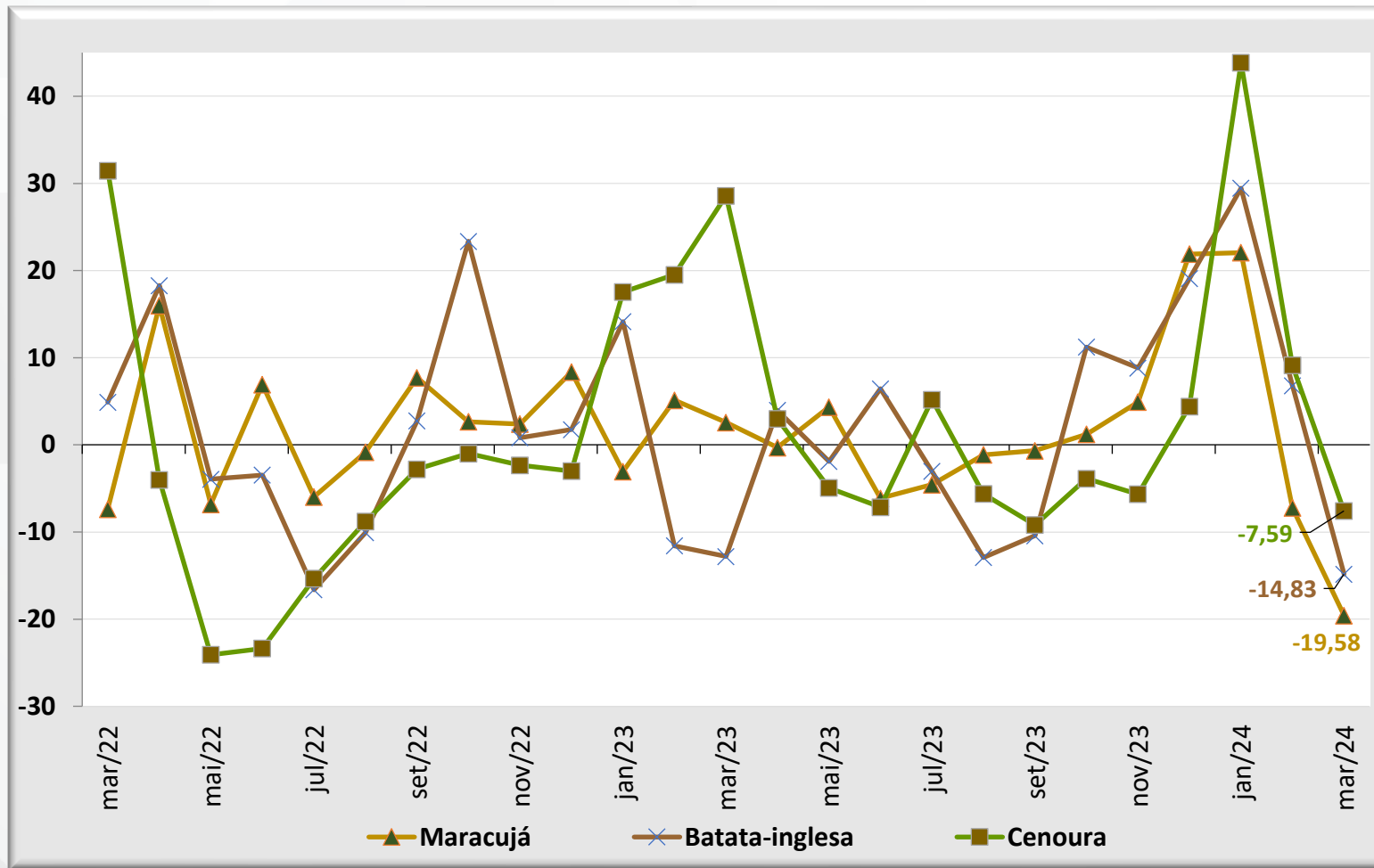

IPCA – Subítemos de Alimentação no Domicílio

Menores impactos mensais no índice, em ponto percentual

Item do IPCA	out/23	nov/23	dez/23	jan/24	fev/24	mar/24
Batata-inglesa	0,018	0,016	0,035	0,069	0,021	-0,048
Contrafilé	0,008	0,012	0,002	0,005	-0,004	-0,011
Alcatra	0,004	0,006	0,004	0,005	0,001	-0,009
Cenoura	-0,003	-0,004	0,003	0,028	0,008	-0,008
Arroz	0,019	0,024	0,039	0,046	0,028	-0,007
Óleo de soja	-0,004	0,001	0,008	0,006	-0,002	-0,006
Queijo	-0,007	0,001	-0,004	0,005	-0,004	-0,005
Chocolate em barra e bombom	-0,003	-0,001	0,001	0,002	-0,001	-0,004
Chã de dentro	0,002	0,005	0,000	0,002	-0,002	-0,004
Linguiça	-0,004	-0,003	-0,001	0,002	0,003	-0,004

IPCA – Subítemos de Alimentação no Domicílio

Menores impactos mensais no índice, em ponto percentual

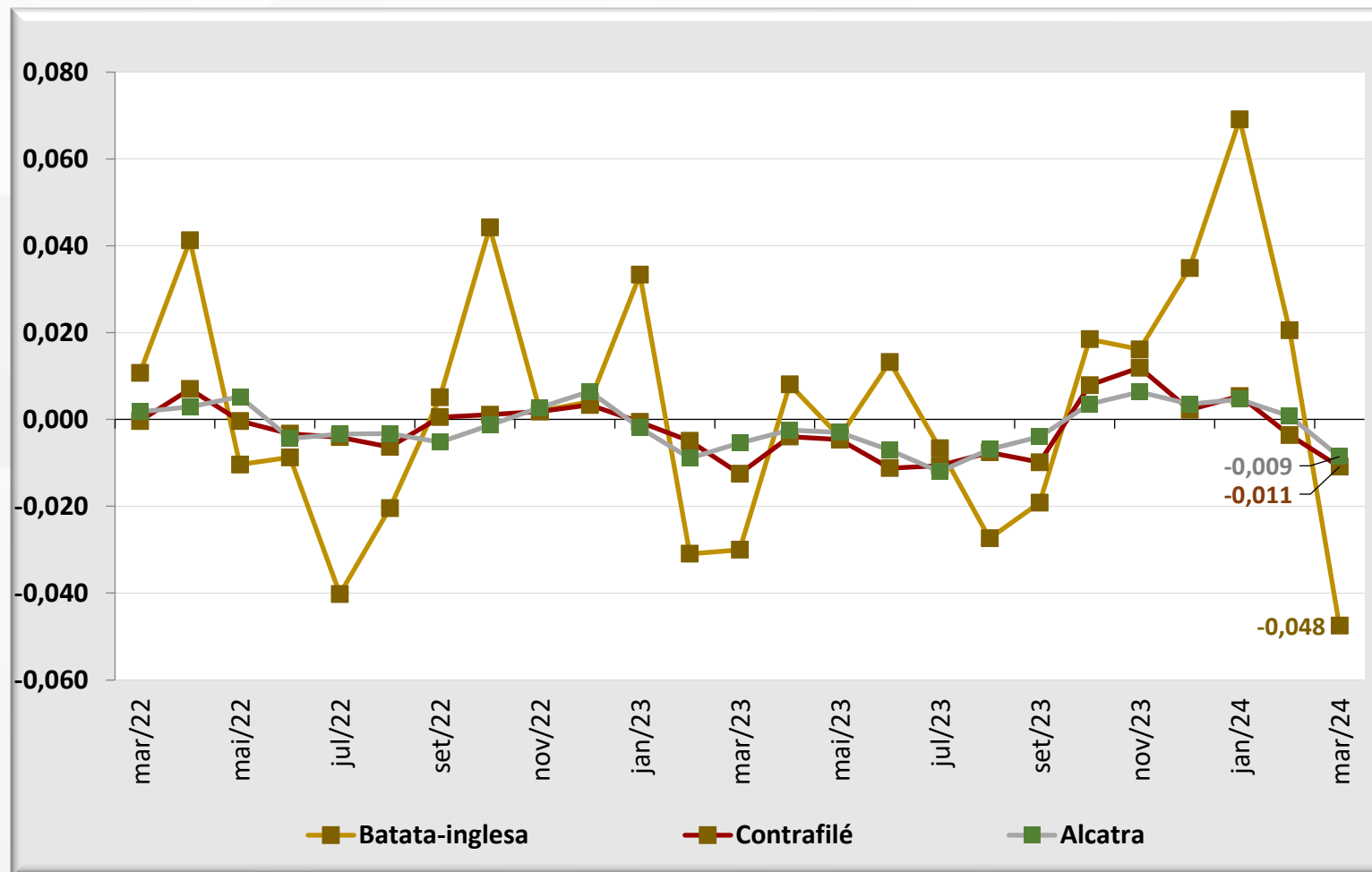

IPCA – Regiões Metropolitanas

Peso regional e inflação mensal do índice geral e de alimentação e bebidas, em (%)

RM/MUNICÍPIO*	Peso Regional	Índice Geral (%)		Alimentação e Bebidas (%)	
		fev/24	mar/24	fev/24	mar/24
São Luís (MA)	1,62	1,06	0,81	0,7	2,00
RM de Belém (PA)	3,94	0,69	0,54	0,92	1,32
Brasília (DF)	4,06	0,75	0,21	0,81	1,14
RM de Recife (PE)	3,92	0,74	0,33	1,05	1,08
Goiânia (GO)	4,17	0,51	0,36	-0,47	0,78
RM de Fortaleza (CE)	3,23	0,84	0,28	0,89	0,73
RM de São Paulo (SP)	32,28	0,93	0,14	1,17	0,61
Aracaju (SE)	1,03	1,09	0,5	0,97	0,60
RM do Rio de Janeiro (RJ)	9,43	0,88	0,17	1,56	0,54
RM de Salvador (BA)	5,99	0,96	0,16	1,11	0,31
RM da Grande Vitória (ES)	1,86	0,70	0,05	0,77	0,24
RM de Porto Alegre (RS)	8,61	0,52	-0,13	0,7	0,13
RM de Curitiba (PR)	8,09	0,84	0,03	0,39	0,09
Campo Grande (MS)	1,57	0,81	0,11	0,82	0,01
Rio Branco (AC)	0,51	0,26	0,18	0,85	-0,01
RM de Belo Horizonte (MG)	9,69	0,82	0,12	0,99	-0,04
Brasil	100	0,83	0,16	0,95	0,53

- ✓ No Índice Geral, apenas Porto Alegre apresentou recuo de preços em março;
- ✓ Considerando o grupo Alimentação e Bebidas, as maiores altas de preços em março foram verificadas em São Luís (MA), RM de Belém (PA) e Brasília (DF).

* RM: Região Metropolitana. Demais são municípios.

Fonte: IBGE. Elaboração: SPE/MF

IPCA – Acumulado em 12 meses

Índice Geral, de Alimentação e bebidas e de Alimentação no domicílio, variação percentual mensal

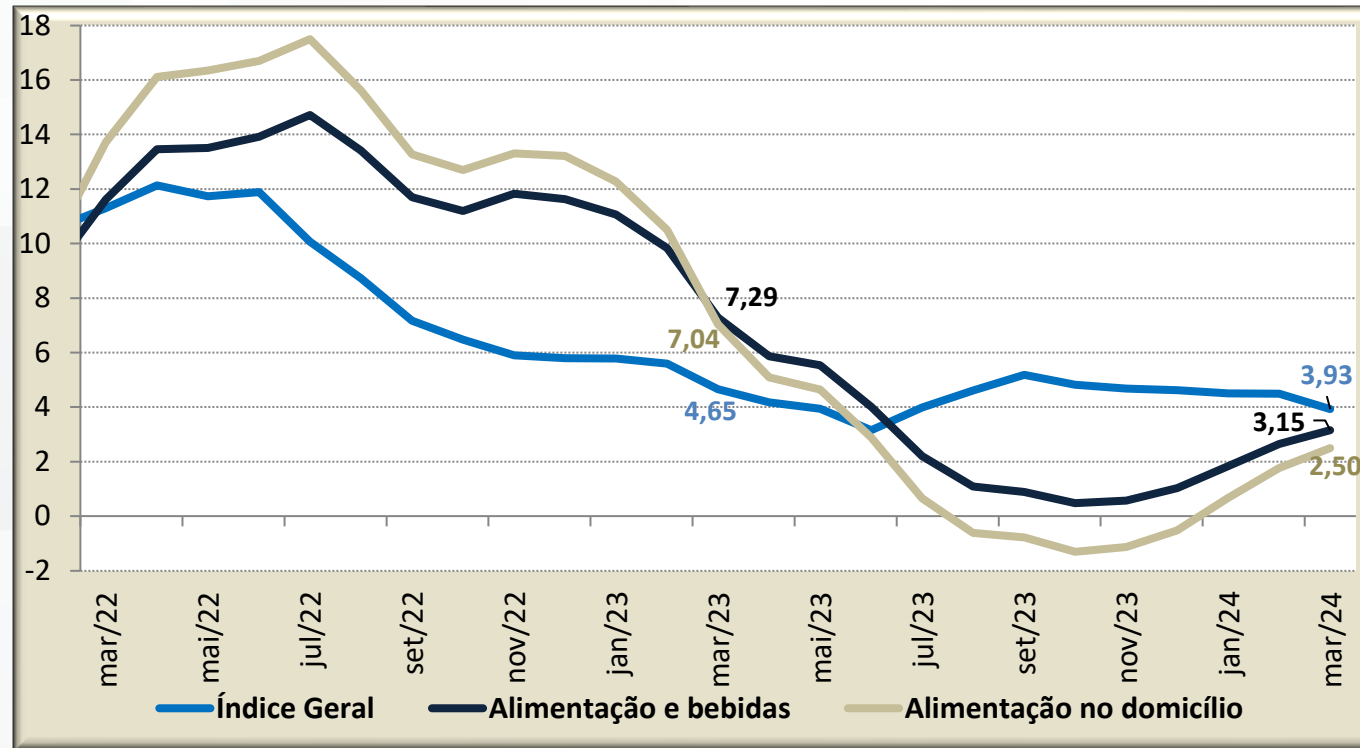

- ✓ No acumulado dos últimos 12 meses o Índice Geral apresentou alta de 3,93%, ficando abaixo do valor apurado nos 12 meses imediatamente anteriores (4,50%). Em mar/23 esse índice apresentou 4,65% no acumulado 12 meses;
- ✓ No Grupo de Alimentação e Bebidas, a alta no acumulado dos últimos 12 meses foi de 3,15%, estando acima do índice verificado nos 12 meses imediatamente anteriores (2,65%). Em mar/23 o valor apurado para esse mesmo período foi de 7,29%;
- ✓ Em relação aos gastos das famílias com alimentação no domicílio, o acumulado de mar/24 foi de 2,50%. Em mar/23 esse índice foi de 7,04%.

IPCA

Índice Geral, acumulado em 12 meses, em percentual, para meses de março

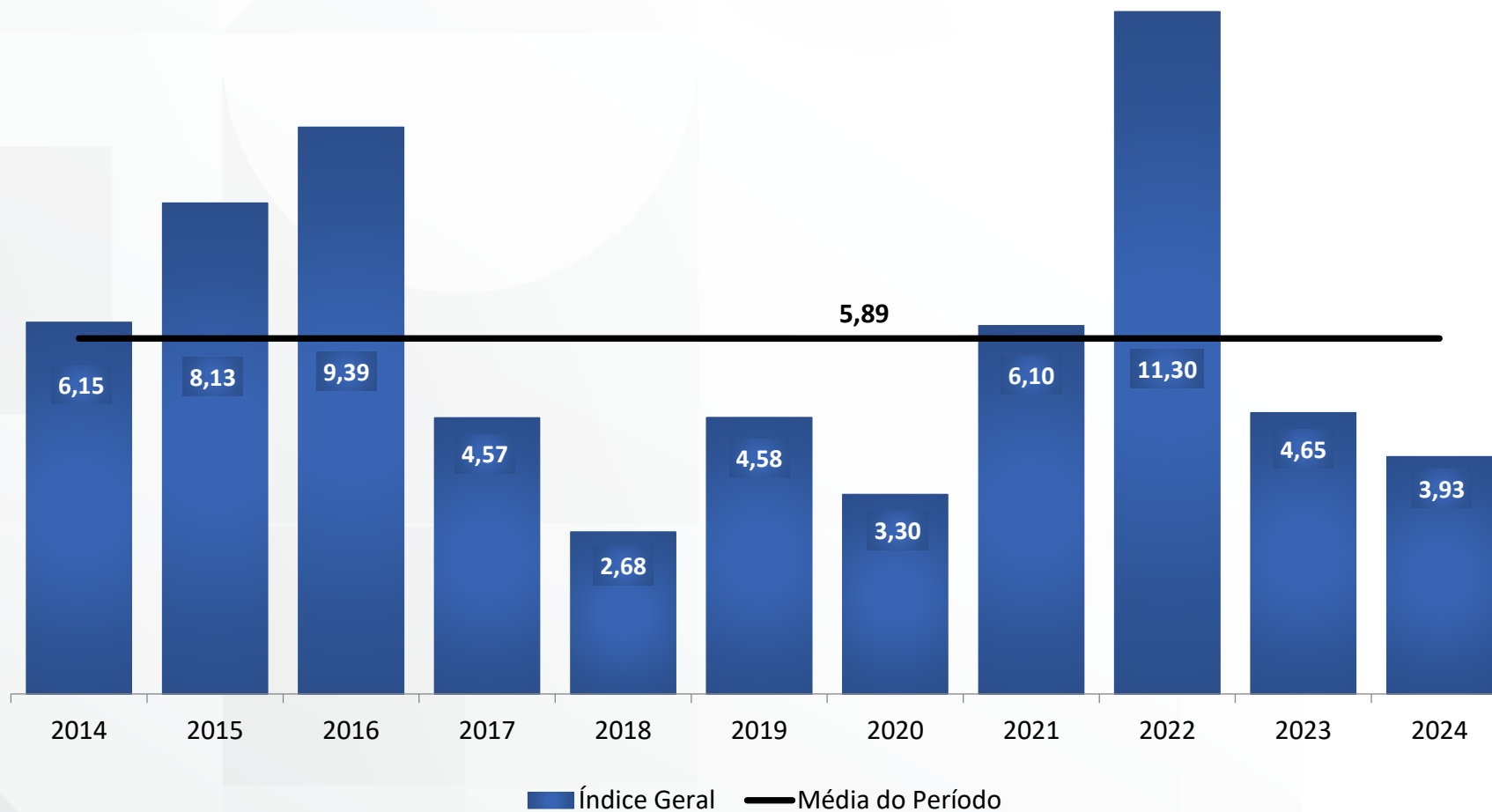

IPCA

Grupo Alimentação e bebidas, acumulado em 12 meses, em percentual, para meses de março

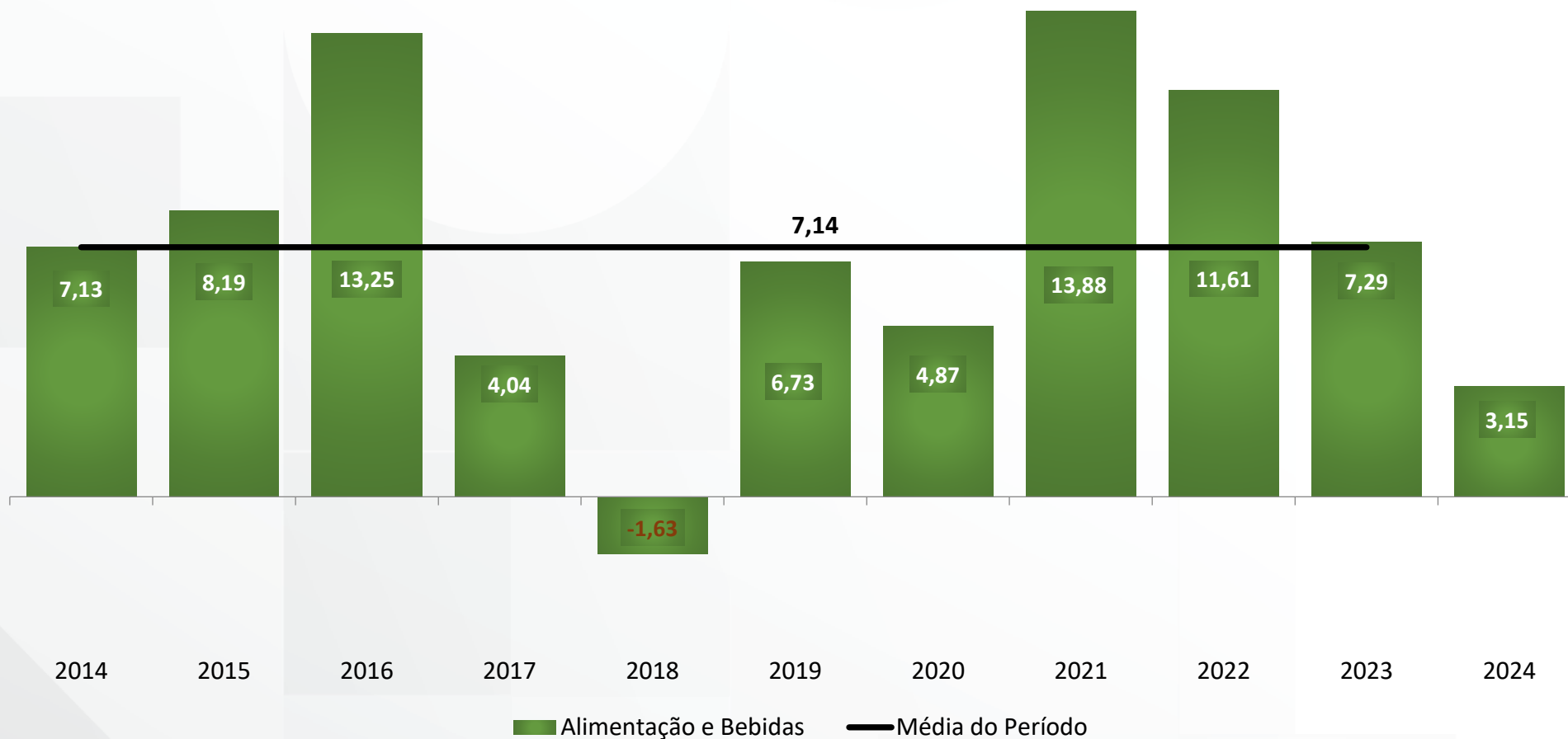

Fonte: IBGE. Elaboração: SPE/MF

MINISTÉRIO DA
FAZENDA

