



MINISTÉRIO DA FAZENDA

IPCA - Alimentos

Fevereiro 2023

Data de divulgação: 10/03/2023

SECRETARIA DE
POLÍTICA ECONÔMICA

MINISTÉRIO DA
FAZENDA



Índice Geral, de Alimentação e bebidas e de Alimentação no domicílio, variação percentual mensal

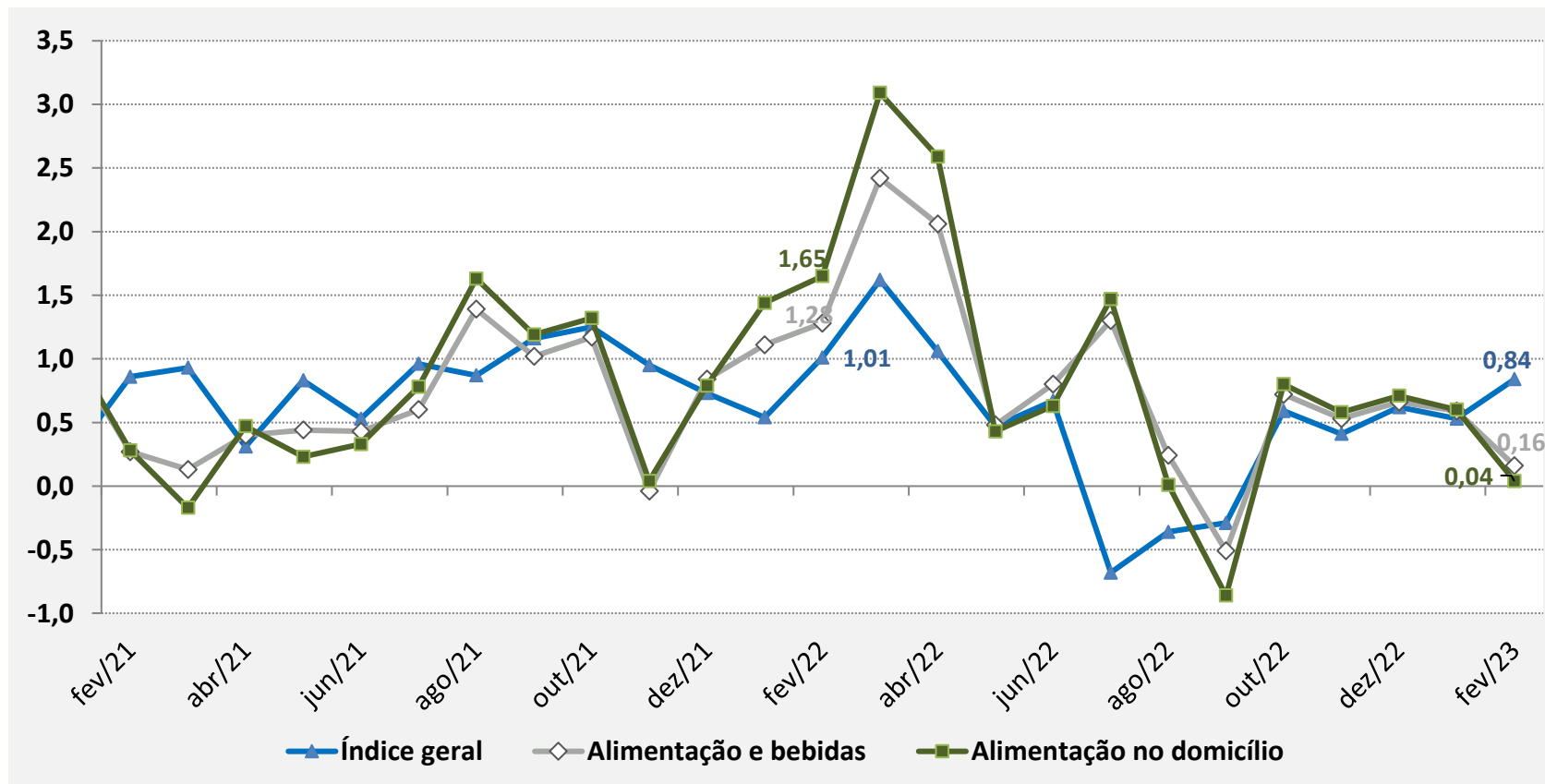

- ✓ Em fevereiro de 2023 o IPCA apresentou alta de 0,84%, o que representa 0,31 p.p abaixo da taxa de janeiro (0,53%). Em fev/22 a taxa registrada foi de 1,01%.
- ✓ No grupo de Alimentação e Bebidas, a taxa de fev/23 foi 0,16%, desacelerando em relação à taxa registrada em jan/23 (0,59%). Em fev/22 a variação havia sido de 1,28%.

Grupos de Preços do IPCA

Peso no índice e variação (%) e impacto mensal no mês de fevereiro/2023

Grupo de Preços do IPCA	Peso no IPCA	Var. %	Impacto
Educação	5,64	6,28	0,35
Saúde e cuidados pessoais	13,00	1,26	0,16
Habitação	15,23	0,82	0,12
Transportes	20,44	0,37	0,08
Comunicação	4,96	0,98	0,05
Despesas pessoais	10,09	0,44	0,04
Alimentação e bebidas	21,88	0,16	0,04
Artigos de residência	3,96	0,11	0,00
Vestuário	4,80	-0,24	-0,01
Total	100,00	0,84	0,84

- ✓ O grupo de **Educação** ocupou o 1º lugar no ranking em fev/23, representando cerca de 42% do impacto total do IPCA nesse mês e reflete os reajustes habitualmente praticados no início do ano letivo.
- ✓ **Saúde e cuidados pessoais** ficou em 2º lugar no ranking de impacto com cerca de 20% do impacto total do índice em fev/23. Esse resultado foi puxado pelo subgrupo **higiene pessoal (2,8%)**;
- ✓ **Habitação** ocupou o 3º lugar no ranking de fevereiro, sendo influenciado pela alta dos subitens de **energia elétrica residencial (1,37%)**.

IPCA – Itens do Grupo Alimentação e Bebidas

Peso, variação (%) e impacto mensal no mês de fevereiro/2023

ALIMENTAÇÃO E BEBIDAS	Peso	Var. %	Impacto
Leites e derivados	1,94	2,36	0,05
Frutas	1,16	2,14	0,02
Hortaliças e verduras	0,23	7,30	0,02
Cereais, leguminosas e oleaginosas	0,88	1,91	0,02
Panificados	1,75	0,55	0,01
Farinhas, féculas e massas	0,54	1,26	0,01
Alimentação no domicílio	16,06	0,04	0,01
Bebidas e infusões	1,73	0,31	0,01
Carnes e peixes industrializados	0,67	0,60	0,00
Açúcares e derivados	0,74	0,26	0,00
Enlatados e conservas	0,17	0,65	0,00
Pescados	0,20	0,39	0,00
Sal e condimentos	0,39	-0,46	0,00
Óleos e gorduras	0,51	-1,30	-0,01
Aves e ovos	1,39	-0,72	-0,01
Carnes	2,83	-1,22	-0,03
Tubérculos, raízes e legumes	0,93	-8,08	-0,08
Alimentação fora do domicílio	5,82	0,50	0,03

- ✓ Entre os produtos para **Alimentação no domicílio** que apresentaram importantes altas, têm destaque o leite longa vida (4,62%);
- ✓ Quedas intensas foram verificadas em **carnes (-1,22)** e **batata-inglesa (-11,57%)**.

IPCA – Subítemos de Alimentação no Domicílio

Maiores altas de preço, variação percentual mensal

Item do IPCA	set/22	out/22	nov/22	dez/22	jan/23	fev/23
Cenoura	-2,8	-1	-2,34	-3,01	17,55	19,52
Abobrinha	7,48	4,81	-16,81	-11,73	44,05	13,60
Mamão	-1,87	8,64	1,80	-0,85	3,91	12,25
Manga	-11,05	-2,12	-7,12	-11,02	6,48	10,46
Couve	-3,21	-2,42	1,88	-1,53	5,94	9,99
Brócolis	-1,49	-4,63	1,49	-0,51	10,29	9,89
Couve-flor	5,83	-2,32	1,71	2,24	13,83	9,38
Abacaxi	0,88	1,58	2,40	1,13	8,39	8,93
Repolho	-6,78	-4,49	-4,33	-0,20	3,18	8,45
Alface	-5,85	0,70	0,64	-0,82	7,47	8,36

Fonte: IBGE. Elaboração: SPE/ME

IPCA – Subítemos de Alimentação no Domicílio

Maiores elevações de preço, variação percentual mensal

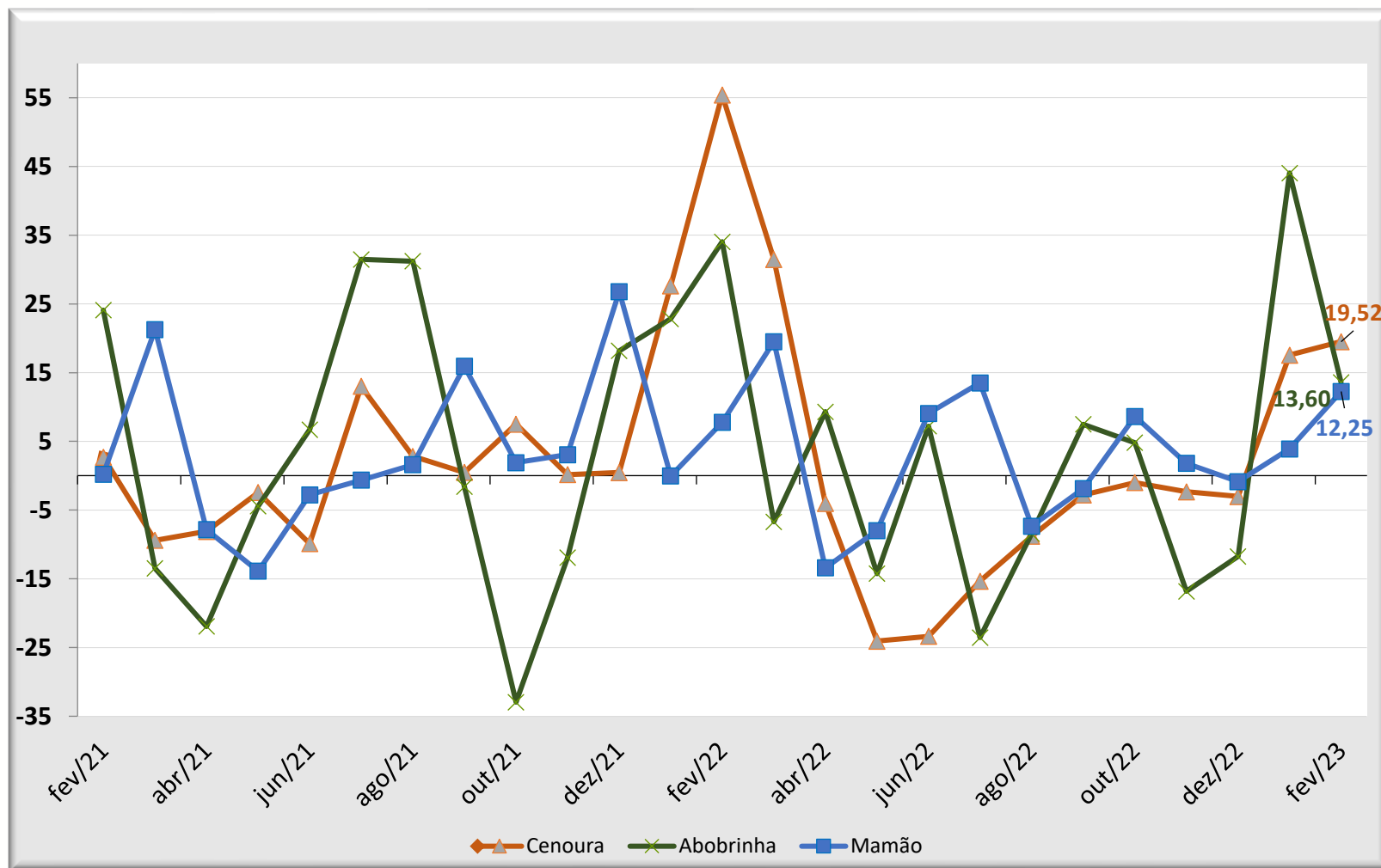

Fonte: IBGE. Elaboração: SPE/ME

IPCA – Subitens de Alimentação no Domicílio

Maiores impactos mensais no índice, em ponto percentual

Item do IPCA	set/22	out/22	nov/22	dez/22	jan/23	fev/23
Leite longa vida	-0,150	-0,060	-0,063	-0,031	-0,002	0,036
Mamão	-0,002	0,011	0,003	-0,001	0,006	0,018
Arroz	-0,004	0,000	0,008	0,022	0,019	0,012
Cenoura	-0,001	-0,001	-0,001	-0,002	0,008	0,011
Alface	-0,007	0,001	0,001	-0,001	0,008	0,010
Queijo	0,003	0,000	-0,008	-0,002	0,003	0,008
Maçã	0,008	0,004	0,006	0,006	0,011	0,007
Ovo de galinha	0,005	0,004	0,001	0,001	0,001	0,006
Manga	-0,008	-0,001	-0,004	-0,006	0,003	0,006
Farinha de mandioca	0,004	0,004	0,007	0,006	0,003	0,004

Fonte: IBGE. Elaboração: SPE/ME

IPCA – Subítemens de Alimentação no Domicílio

Maiores impactos mensais no índice, em ponto percentual

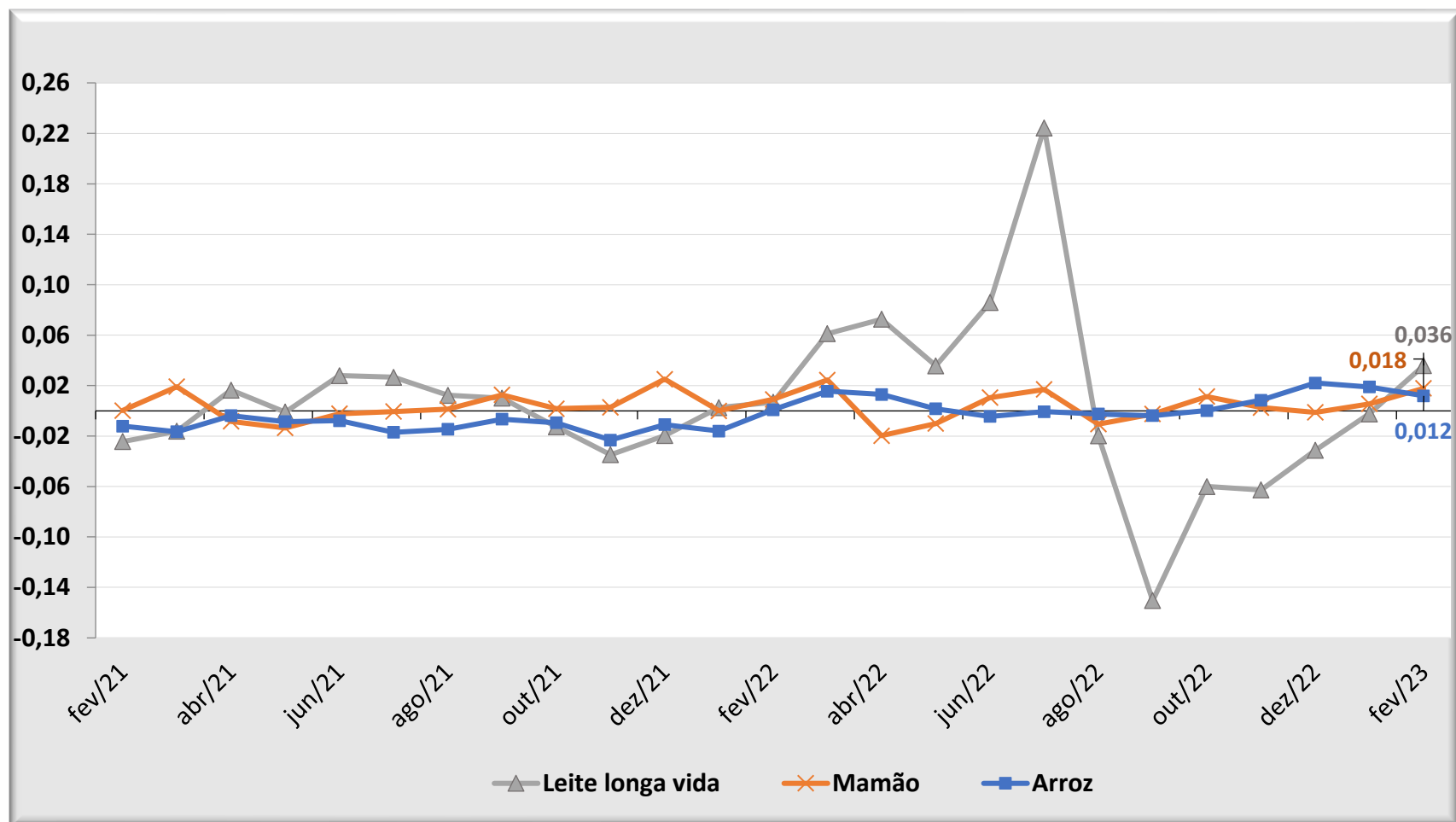

Fonte: IBGE. Elaboração: SPE/ME

IPCA – Subítemos de Alimentação no Domicílio

Maiores baixas de preço, variação percentual mensal

Item do IPCA	set/22	out/22	nov/22	dez/22	jan/23	fev/23
Limão	34,57	20,60	1,64	-25,98	-36,45	-14,93
Abacate	0,09	2,07	5,99	7,14	-1,83	-13,68
Cebola	11,22	9,31	23,02	4,56	-22,68	-11,82
Batata-inglesa	2,76	23,36	0,83	1,76	14,14	-11,57
Tomate	-3,82	17,63	15,71	14,17	3,89	-9,81
Banana-maçã	7,62	19,15	15,30	12,30	1,55	-7,17
Pimentão	4,38	5,03	3,48	8,06	-4,14	-6,65
Pera	3,70	9,52	4,66	2,64	7,97	-5,52
Melão	-0,70	-13,29	-3,68	-7,42	9,53	-4,89
Banana-d'água	10,00	8,67	2,07	-7,18	-3,70	-4,37

IPCA – Subítemos de Alimentação no Domicílio

Maiores baixas de preço, variação percentual mensal

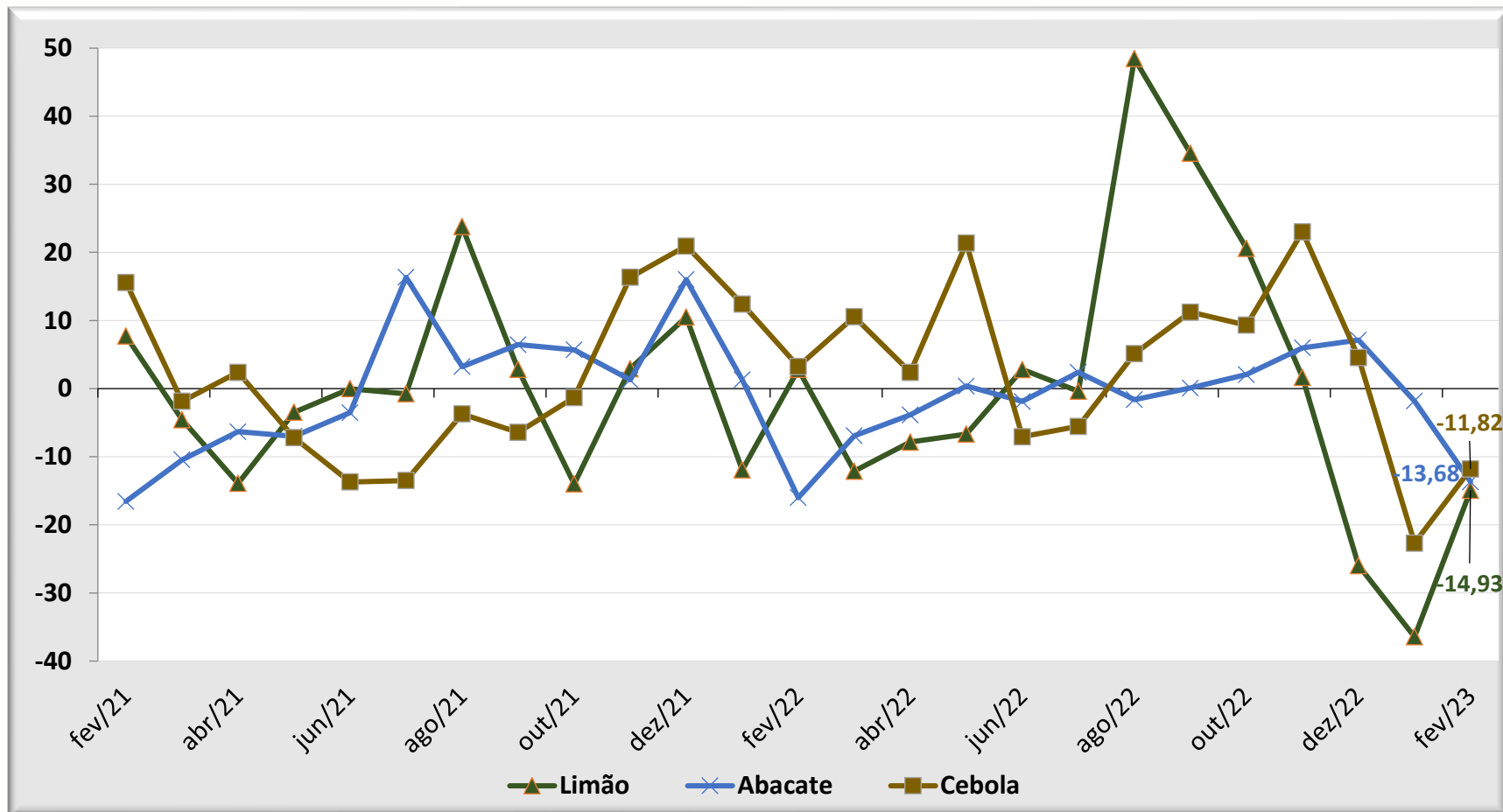

Fonte: IBGE. Elaboração: SPE/ME

IPCA – Subítemos de Alimentação no Domicílio

Menores impactos mensais no índice, em ponto percentual

Item do IPCA	set/22	out/22	nov/22	dez/22	jan/23	fev/23
Batata-inglesa	0,005	0,044	0,002	0,004	0,033	-0,031
Tomate	-0,008	0,035	0,036	0,037	0,012	-0,030
Cebola	0,019	0,018	0,048	0,012	-0,060	-0,024
Frango em pedaços	-0,004	0,009	-0,013	-0,005	-0,012	-0,014
Alcatra	-0,005	-0,001	0,003	0,006	-0,002	-0,009
Costela	-0,006	0,002	-0,005	0,003	-0,001	-0,009
Óleo de soja	-0,022	-0,009	0,001	0,005	-0,001	-0,007
Banana-d'água	0,011	0,010	0,003	-0,009	-0,005	-0,005
Contrafilé	0,001	0,001	0,002	0,003	-0,001	-0,005
Café moído	-0,003	0,001	-0,001	-0,001	0,001	-0,004

Fonte: IBGE. Elaboração: SPE/ME

IPCA – Subítemos de Alimentação no Domicílio

Menores impactos mensais no índice, em ponto percentual

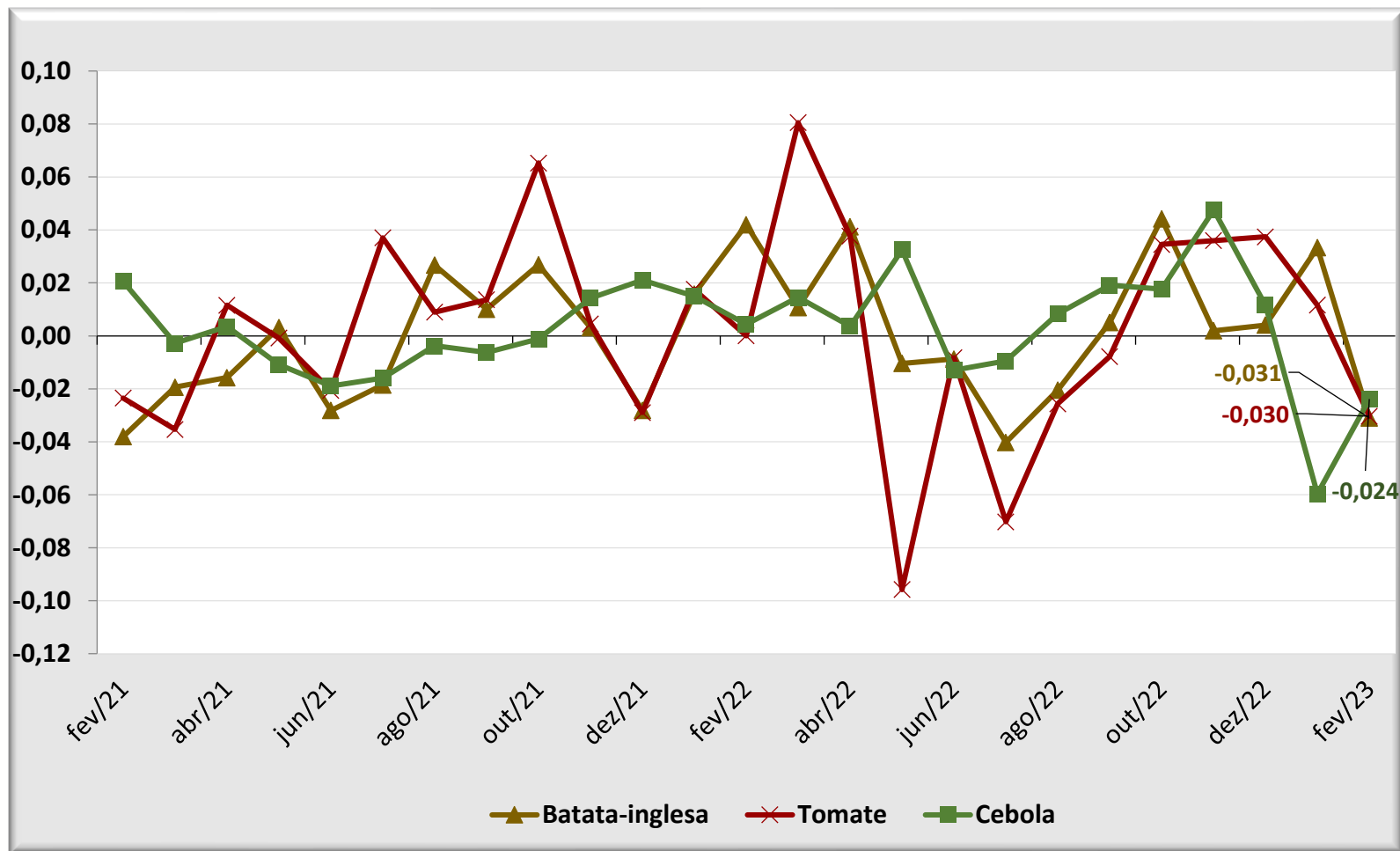

Fonte: IBGE. Elaboração: SPE/ME

IPCA – Regiões Metropolitanas

Peso regional e inflação mensal do índice geral e de alimentação e bebidas, em (%)

REGIÃO	Peso Regional	Índice Geral (%)		Alimentação e Bebidas (%)	
		jan/23	fev/23	jan/23	fev/23
Belém (PA)	3,94	0,41	0,86	1,11	0,51
Curitiba (PR)	8,09	-0,05	1,09	-0,18	0,49
Brasília (DF)	4,06	0,33	0,48	0,49	0,45
Porto Alegre (RS)	8,61	0,23	0,75	-0,02	0,43
São Paulo (SP)	32,28	0,68	0,92	0,76	0,38
Recife (PE)	3,92	0,03	0,99	0,52	0,15
Fortaleza (CE)	3,23	0,86	0,73	0,56	0,13
Rio de Janeiro (RJ)	9,43	0,43	0,65	0,35	-0,06
Goiânia (GO)	4,17	0,24	0,85	0,75	-0,08
Aracaju (SE)	1,03	0,63	0,88	1,36	-0,09
Grande Vitória (ES)	1,86	0,92	0,92	1,05	-0,14
Salvador (BA)	5,99	1,09	0,81	0,87	-0,21
Rio Branco (AC)	0,51	0,67	0,44	0,38	-0,24
Belo Horizonte (MG)	9,69	0,82	0,81	0,91	-0,34
São Luís (MA)	1,62	-0,01	0,65	1	-0,43
Campo Grande (MS)	1,57	0,60	0,54	0,08	-0,82
Brasil	100	0,53	0,84	0,59	0,16

- ✓ Todas localidades apresentaram alta no índice geral em fev/23;
- ✓ Considerando o grupo Alimentação e Bebidas, as maiores variações de preços em fevereiro ocorreram em i) Belém (PA) com 0,51%, Curitiba(PR) com 0,49% e Brasília (DF) com 0,45%.

IPCA – Acumulado em 12 meses

Índice Geral, de Alimentação e bebidas e de Alimentação no domicílio, variação percentual mensal

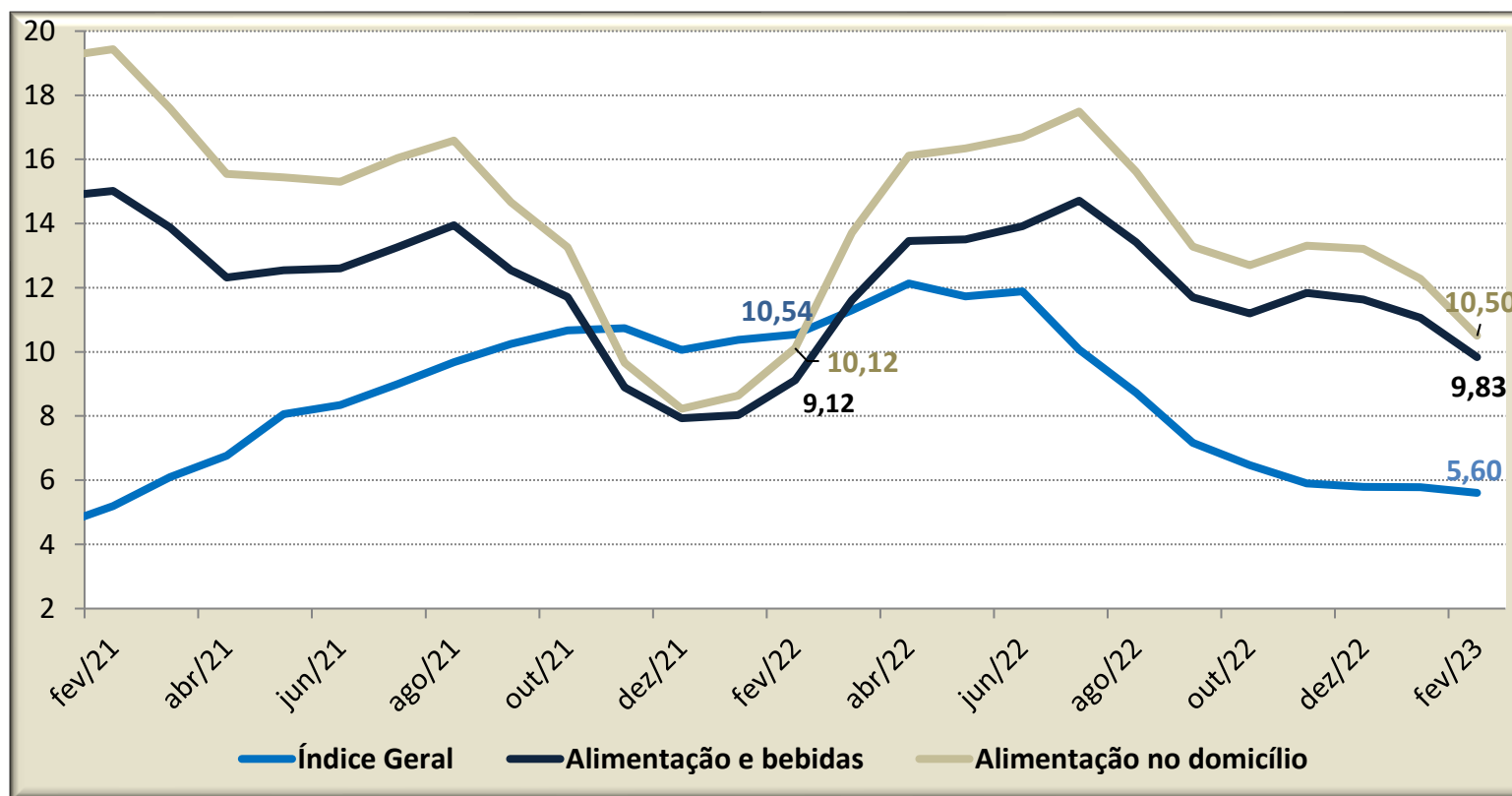

- ✓ Nos últimos 12 meses o Índice Geral acumulou alta de 5,60%, queda em relação a jan/23 (5,78%). Em fev/23 esse mesmo índice acumulava alta de 10,54%;
- ✓ O Grupo de Alimentação e Bebidas acumula alta de 9,83% nos últimos 12 meses, estando acima do índice verificado em jan/22 (9,12%);
- ✓ Em relação aos gastos das famílias com alimentação no domicílio nos últimos 12 meses, **temos uma taxa acumulada de 10,50%**. Em fev/22 o valor apresentado foi de 10,12%.

IPCA

Índice Geral, acumulado em 12 meses, em percentual, para meses de fevereiro

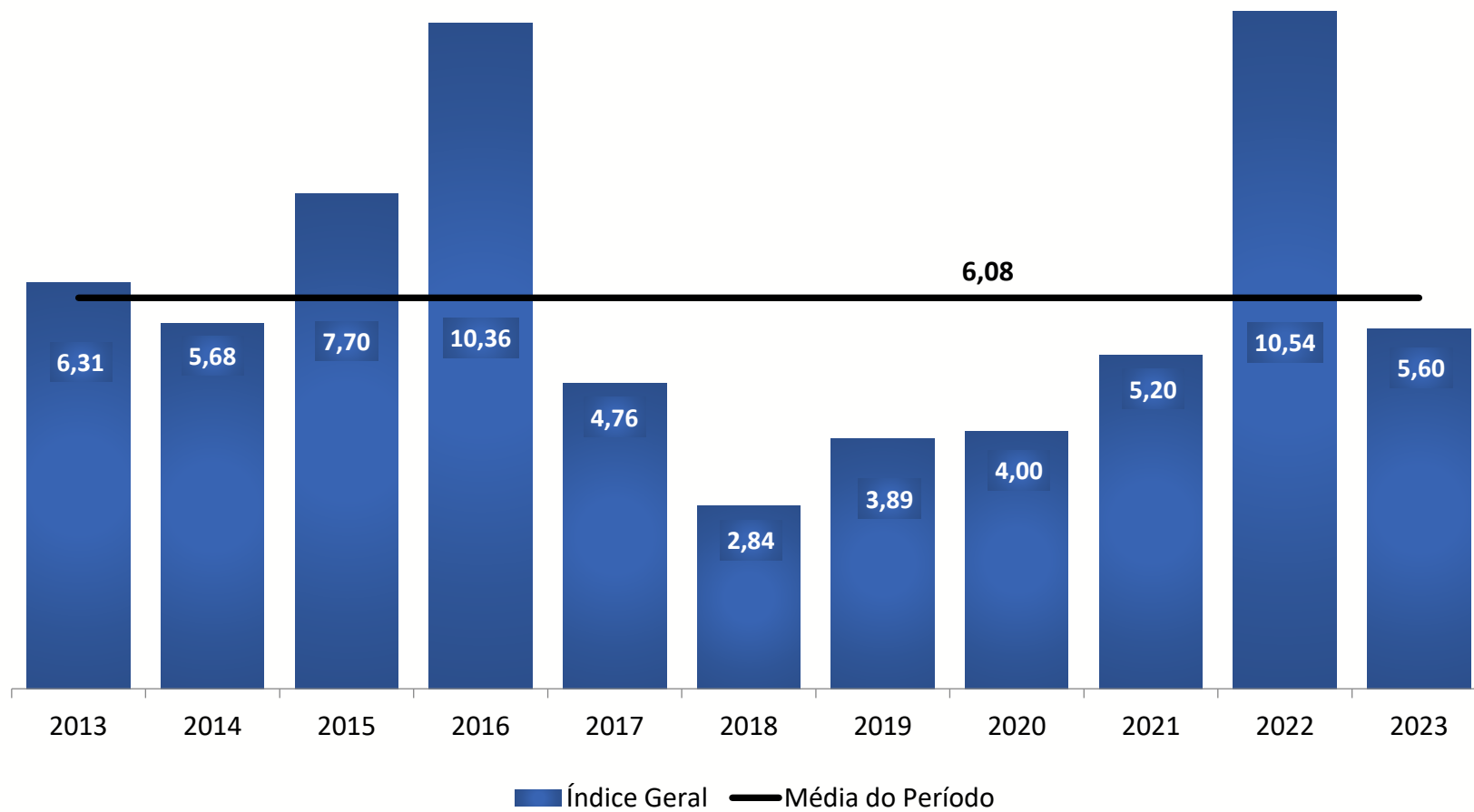

Fonte: IBGE. Elaboração: SPE/ME

IPCA

Grupo Alimentação e bebidas, acumulado em 12 meses, em percentual, para meses de fevereiro

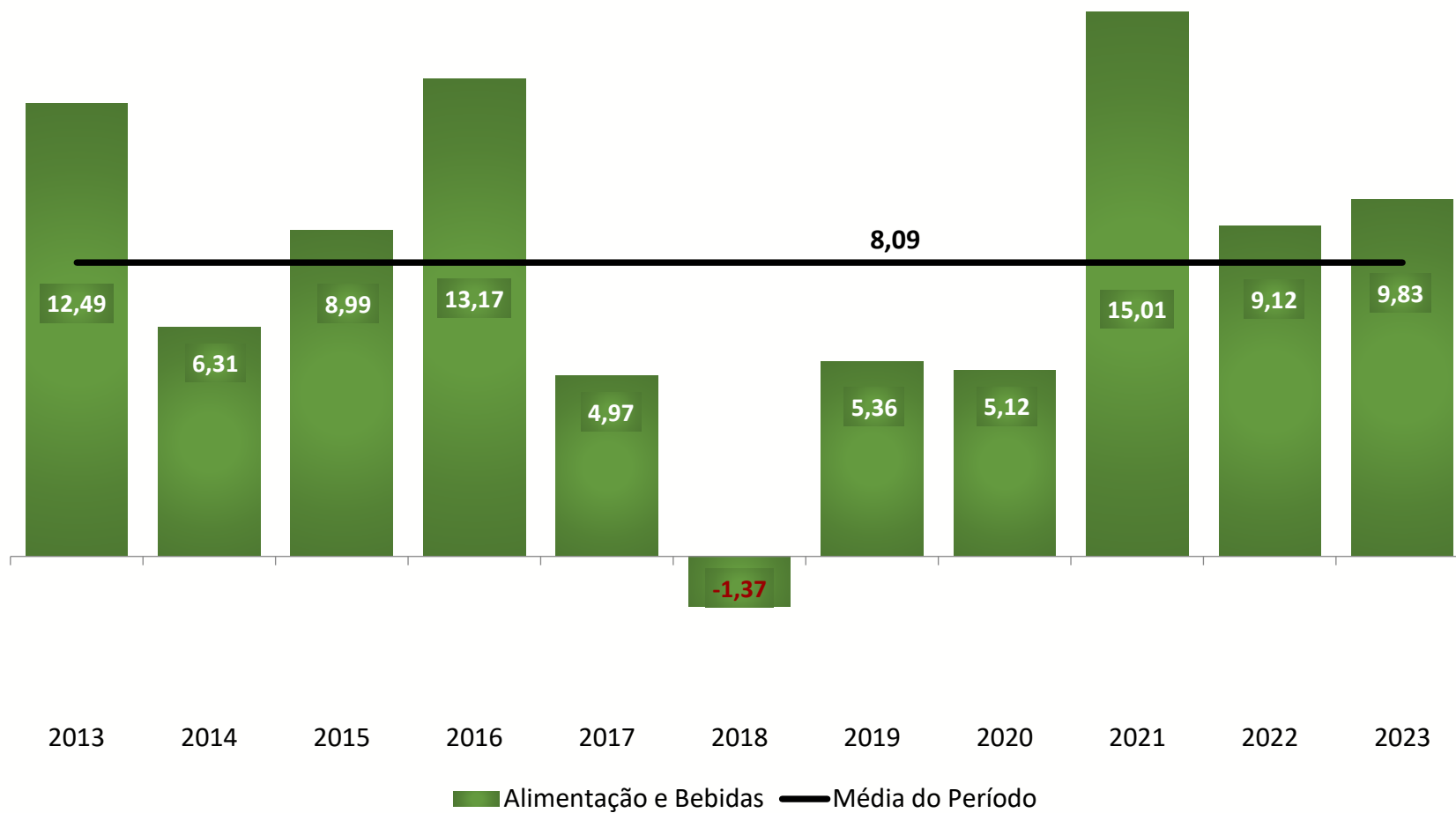

Fonte: IBGE. Elaboração: SPE/ME



Ministério da Fazenda

Para maiores informações acesse o site da Secretaria de Política Econômica:
www.gov.br/fazenda/pt-br/orgaos/spe

