

Como Exportar para as Filipinas

Um guia prático para exportadores brasileiros

23 de dezembro de 2019

Índice

INTRODUÇÃO	4
MAPA	5
INFORMAÇÕES BÁSICAS	6
I. CARACTERÍSTICAS GERAIS	8
1. Geografia	8
2. Indicadores sociais e econômicos	9
3. Organização Política e Administrativa	13
4. Participação em organizações e acordos internacionais	17
II. ECONOMIA, MOEDA E DADOS FINANCEIROS	19
Contexto Econômico	19
1. Principais Setores Econômicos	22
Moeda e Dados Financeiros	28
III – COMÉRCIO EXTERIOR	32
Visão geral	32
Principais produtos	32
Principais parceiros comerciais	32
IV – RELAÇÕES ECONÔMICAS BRASIL-FILIPINAS	34
Comércio bilateral	34
Investimentos bilaterais	35
Principais acordos	36
Linhas de crédito de bancos brasileiros	36
Oportunidades	37
V. ACESSO AO MERCADO	43
1. Sistema Tarifário	43
2. Regulamentação das atividades de comércio exterior	49
3. Documentação e Exigências	62
4. Regimes Aduaneiros Especiais	64
5. Fluxo operacional	69
VI. TRANSPORTE	72
Eastern Samar = Samar Oriental	73
1. Estradas e ferrovias	73
2. Transporte hidroviário e infraestrutura portuária	74
3. Transporte aéreo	77

2. Procedimentos de Importação e Exportação	79
VII. ESTRUTURA DE VENDAS E MARKETING	84
1. Canais de Distribuição	84
2. Promoção de Vendas	86
3. Práticas Comerciais	87
4. Comércio eletrônico	97
VIII. RECOMENDAÇÕES PARA EMPRESAS BRASILEIRAS	99
1. Práticas comerciais comuns	99
2. Resumo das recomendações	100
ANEXOS	i
A – CONTATOS ÚTEIS	i
1. Órgãos Oficiais	i
2. Câmaras de Comércio	iii
Associações Comerciais Locais.....	iv
Empresas de Comércio Eletrônico	v
Órgãos de Proteção ao Consumidor	v
Principais Bancos	vi
Meios de Comunicação.....	vi
Agências de Publicidade	vii
3. Empresas de Consultoria	viii
4. Obtenção de Documentos	ix
5. Transportadoras do/para o Brasil	x
Supervisão e Monitoramento de Remessa.....	xii
1. Hotéis na Grande Manila	xiii
Cidade: Pasay	xiii
B – FRETE E COMUNICAÇÃO COM O BRASIL	xv
1. Frete Marítimo.....	xv
Transporte Aéreo	xv
2. Telecomunicações	xvi
C – INFORMAÇÕES PRÁTICAS	xvii
D. ESTATÍSTICAS COMERCIAIS E OUTRAS TABELAS	xix
REFERÊNCIAS	lv

INTRODUÇÃO

As Filipinas são uma economia dinâmica e em rápida expansão. O crescimento do produto interno bruto (PIB) do país se manteve acima de 6% em todos os anos desde 2012. Com um crescimento de 6,2% em 2018, o PIB das Filipinas em preços reais foi registrado em US\$335 bilhões. Com uma das economias em mais rápido crescimento na Ásia, as Filipinas foram nomeadas um dos Novos Tigres Asiáticos, juntamente com a Indonésia e a Tailândia. Projeta-se que a economia filipina seja a 5ª maior da Ásia e a 16ª maior do mundo até 2050.

Sendo um país densamente povoado com mais de 108 milhões de habitantes, as Filipinas se orgulham de uma mão de obra jovem, relativamente educada e falante de inglês. Seu grande mercado interno tem potencial para se expandir ainda mais conforme a renda nacional bruta (RNB) per capita do país, atualmente de US\$3.830, se aproxima do limite de US\$3.996 para o status de nível médio-alto, de acordo com a classificação do Banco Mundial. Contudo, ainda existem muitos desafios importantes, como diminuir as amplas disparidades de renda e crescimento entre as diferentes regiões e classes socioeconômicas do país, reduzir a corrupção e preencher lacunas na infraestrutura.

As Filipinas ficam em uma posição estratégica, na interseção de rotas de viagem internacional. O país possui fortes laços com os outros membros da Associação de Nações do Sudeste Asiático (ASEAN) – a saber, Brunei, Camboja, Indonésia, Laos, Malásia, Myanmar, Singapura, Tailândia e Vietnã – bem como com a China, o Japão e a Coreia do Sul. Os Estados Unidos tradicionalmente desempenharam um papel significativo nas relações comerciais e exteriores das Filipinas desde a independência desta, em 1946.

As principais exportações das Filipinas incluem semicondutores e produtos eletrônicos, equipamentos de transporte, vestuário, produtos de cobre, derivados de petróleo, óleo de coco e frutas. Grandes parceiros comerciais incluem Japão, China, Estados Unidos, Singapura, Coreia do Sul, Países Baixos, Hong Kong, Alemanha e Tailândia.

Geograficamente, as Filipinas são um dos maiores arquipélagos do mundo, com 7.107 ilhas na costa sudoeste do continente asiático. Com 300.000 quilômetros quadrados de área, as Filipinas são um pouco maior que o estado brasileiro do Rio Grande do Sul. O litoral das Filipinas tem mais de 36 mil quilômetros e é quase cinco vezes maior que a costa brasileira.

O território das Filipinas é composto por três grupos principais de ilhas: Luzon, Visayas e Mindanau. Manila, localizada em Luzon, é a capital da república e o centro de comércio, indústria, cultura, artes e educação. A cidade de Manila foi unida a outras grandes cidades e municípios para formar o que hoje é conhecido popularmente como Grande Manila.

Apesar da grande distância geográfica, o Brasil e as Filipinas são unidos por valores comuns e laços históricos. Ambos os países foram colônias de poderes ibéricos, Portugal e Espanha, e compartilham um legado de povos multiculturais e diversidade ambiental. Mais recentemente, o Brasil e as Filipinas vêm se afirmando como democracias sólidas com economias modernas. Os países celebraram 73 anos de relações bilaterais, marcados pelo constante e produtivo diálogo em diversas áreas e pelas perspectivas de comércio e investimento robustos. O governo do Brasil tem uma Embaixada em Manila e o governo das Filipinas tem uma Embaixada em Brasília.

MAPA

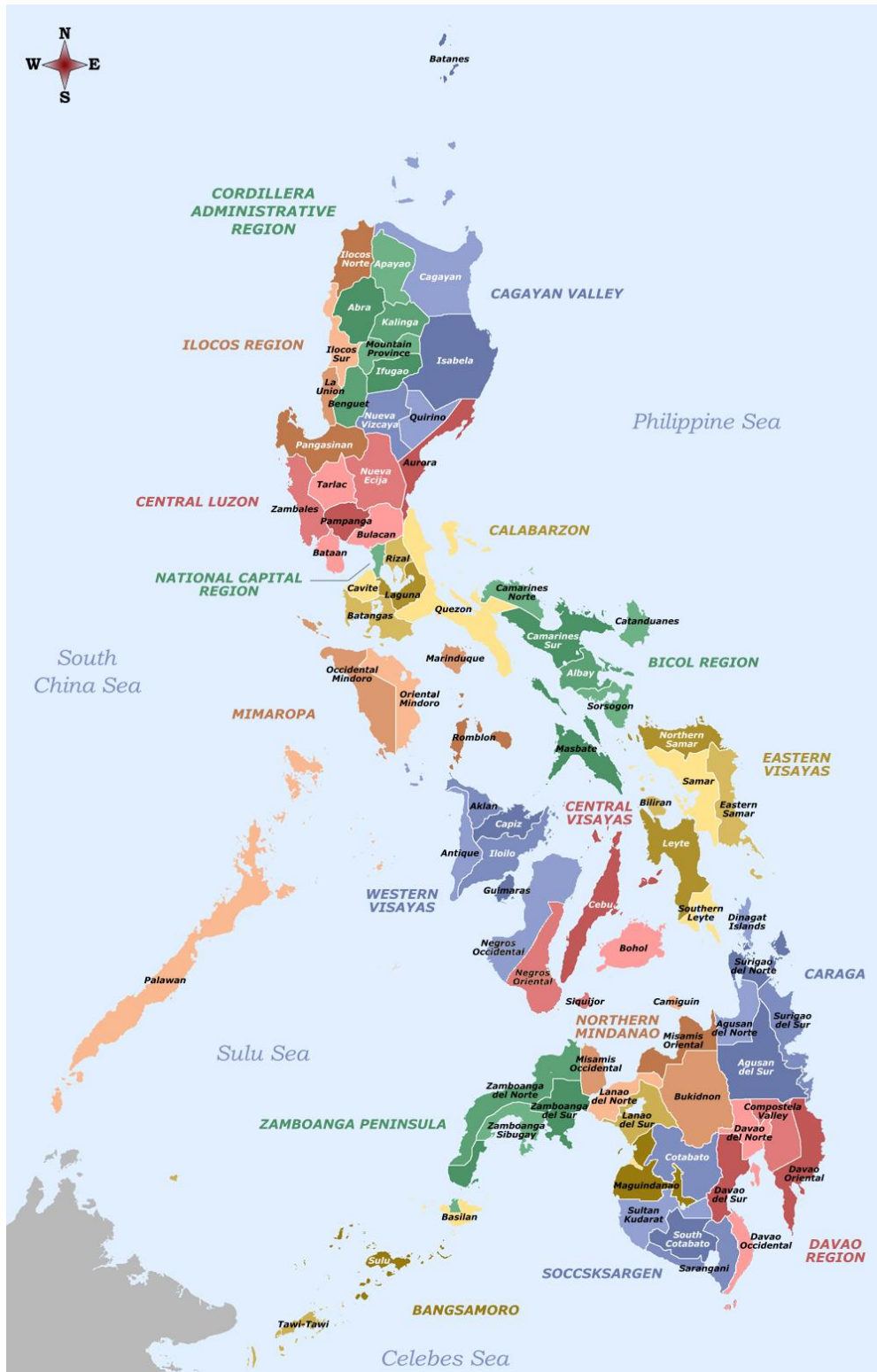

Legenda:
N = Norte

E = Leste
 S = Sul
 W = Oeste
 CORDILLERA ADMINISTRATIVE REGION = REGIÃO ADMINISTRATIVA CORDILLERA
 CAGAYAN VALLEY = VALE DO CAGAYAN
 ILOCOS REGION = REGIÃO DE ILOCOS
 CENTRAL LUZON = LUZON CENTRAL
 CALABARZON = CALABRAZON
 NATIONAL CAPITAL REGION = REGIÃO DA CAPITAL NACIONAL
 BICOL REGION = REGIÃO DE BICOL
 MIMAROPA = MIMAROPA
 EASTERN VISAYAS = VISAYAS ORIENTAIS
 CENTRAL VISAYAS = VISAYAS CENTRAIS
 WESTERN VISAYAS – VISAYAS OCIDENTAIS
 CARAGA = CARAGA
 NORTHERN MINDANAO = MINDANAU NORTE
 ZAMBOANGA PENINSULA = PENÍNSULA DE ZAMBOANGA
 DAVAO REGION = REGIÃO DE DAVAO
 SOCCKSARGEN = SOCCKSARGEN
 BANGSMORO = BANGSMORO
 Philippine Sea = Mar das Filipinas
 South China Sea = Mar da China Meridional
 Sulu Sea = Mar de Sulu
 Celebes Sea = Mar de Celebes
 Mountain Province = Província das Montanhas
 South Cotabato = Cotabato do Sul
 Compostela Valley = Vale de Compostela
 Southern Leyte = Leyte Meridional
 Northern Samar = Samar Setentrional
 Eastern Samar = Samar Oriental

INFORMAÇÕES BÁSICAS

Área:	300.000 km ²
População:	108,1 milhões (2019, estimativa)*
Densidade demográfica:	363 habitantes/km ² (2018, estimativa) *
População economicamente ativa:	43 milhões (2018) *
Principais cidades:	Grande Manila, Davao, Cebu, Zamboanga, Cagayan de Oro
Moeda:	Peso filipino
Taxa de Câmbio (2019, média do primeiro semestre):	PHP52,05 para US\$1,00
PIB (preços atuais, 2018):*	US\$335 bilhões *(US\$81 bilhões no 1T 2019)
Composição do PIB (2018)*:	Agricultura: 10,22% [10,22%] Indústria: 31,20% [31,20%] Serviços: 58,57% [58,57%]
PIB (preços atuais, previsão para 2019):*	US\$353 bilhões*
Crescimento do PIB: *	2014 = 6,1% 2015 = 6,1% 2016 = 6,9%

	2017 = 6,7%
	2018 = 6,2%
	2019 = 6,7% (previsão) [5,5% 2T 2019 real]
PIB per capita (preços atuais):**	US\$3.102
RNB per Capita:**	US\$3.830
Comércio exterior: (2018) †	Importações: US\$112,8 bilhões Exportações: US\$69,3 bilhões
(Janeiro/Setembro, 2019)	Importações: US\$80,6 bilhões Exportações: US\$52,6 bilhões
Comércio Bilateral (2018): ‡	Importações brasileiras: US\$271,5 milhões Importações brasileiras: US\$662,0 milhões
(Janeiro/Setembro, 2019) **	Importações brasileiras: US\$199,8 milhões Importações brasileiras: US\$440,4 milhões

Fontes:

* *Autoridade de Estatística das Filipinas*

** *Banco Mundial*

† *Rede de Comércio das Filipinas*

‡ *Centro de Comércio Internacional*

** *Comex Stat (governo do Brasil)*

I. CARACTERÍSTICAS GERAIS

1. Geografia

-
- Distância de Manila até as principais cidades das Filipinas
-
- Cebu 570 km
- Davao 978 km
- Cagayan de Oro 786 km
- Zamboanga 785 km

Distância de Manila até os países vizinhos e até o Brasil

- Vietnã 1.369 km
- China 2.893 km
- Tailândia 2.147 km
- Cingapura 2.391 km
- Coreia do Sul 2.462 km
- Indonésia 1.878 km
- Japão 2.950 km
- Austrália 4.642 km
-
- Brasil 19.238 km

População dos países vizinhos e PIB per capita (Nominal)

País	População (*1000) (2018)	RNB per Capita em US\$ (2018)
Vietnã	95.540	2.400
China	1.392.730	9.470
Tailândia	69.428	6.610
Cingapura	5.638	58.770
Coreia do Sul	51.635	30.600
Indonésia	267.663	3.840
Japão	126.529	41.340
Austrália	24.992	53.190

Fonte: Banco Mundial

Média de temperatura nas principais cidades

Como é um país peninsular localizado em uma região tropical, as Filipinas contam com um clima razoavelmente estável e majoritariamente quente, com temperatura média anual¹ de 26,6°C (79,9°F). Os dias com temperatura mais baixa ficam no mês de janeiro, com temperatura média de 25,5°C (77,9°C), e os dias mais quentes ficam no mês de maio, com média de 28,3°C (82,9°F). Algumas áreas em altitudes maiores, como a cidade de Baguio, apresentam temperaturas médias mais baixas.

Níveis médios de precipitação e estação das chuvas

1 Medição em todas as estações meteorológicas das Filipinas, exceto a da cidade de Baguio.

A média anual de precipitação das Filipinas varia entre 965 e 4.064 mm por ano. A distribuição de precipitação no país varia de uma região para outra.

Em Manila, a estação das chuvas dura de junho a outubro. Durante essa estação, chuvas fortes e tufões ocasionais são esperados, o que poderá causar enchentes e prejudicar as atividades diárias. O Serviço de Administração de Serviços Atmosféricos, Geofísicos e Astronômicos das Filipinas (PAGASA) monitora o clima em todo o país e emite alertas sobre eventos extremos.

2. Indicadores sociais e econômicos

População total, densidade e população urbana

Ano	População	Densidade (pessoas/Km ²)	População Urbana
2015 (Censo)	101.716.359	341	45.172.676
2019 (estimativa)	108.106.310	363	48.051.350
2020 (projeção)	109.861.100	368	48.864.640
2025 (projeção)	117.664.680	395	53.548.349

Fonte: Autoridade de Estatística das Filipinas

Distribuição etária da população (estimativa de 2017)

Faixa etária	%
0-14 anos	33,39
15-24	19,16
25-54	36,99
55-64	5,97
65 anos ou mais	4,49

Fonte: Autoridade de Estatística das Filipinas

Principais Cidades

Cidade	População (censo de 2015)
Região da Capital Nacional (Grande Manila)	12.877.253
<i>Cidade Quezon (inclusa na Grande Manila)</i>	<i>2.936.116</i>
<i>Cidade Manila (inclusa na Grande Manila)</i>	<i>1.780.148</i>
Davao	1.632.991
Cebu	922.611
Zamboanga	861.799

Fonte: Autoridade de Estatística das Filipinas

População por Região

Para obter informações adicionais sobre as regiões a seguir, consulte a seção "Organização Administrativa do Governo Local das Filipinas".

Região	Censo de 2015		Projeção para 2020	
	Masculino	Feminino	Masculino	Feminino
Região da Capital Nacional (Grande Manila)	6.217,700	6.434.000	6.535.400	6.745.500
Região Administrativa de Cordillera	906.900	876.600	987.500	957.800
I Ilocos	2.589.500	2.546.500	2.746.400	2.699.200
II Vale do Cagayan	1.779.700	1.718.200	1.899.200	1.838.800
III Luzon Central	5.600.300	5.498.600	6.007.000	5.895.000
IV-A CALABARZON	7.046.700	7.080.500	7.706.600	7.735.900
IV-B MIMAROPA	1.584.700	1.504.600	1.746.900	1.663.100
V BICOL	3.075.300	2.956.800	3.382.000	3.255.100
VI Visayas Ocidentais	3.908.300	3.796.100	4.183.200	4.066.200
VII Visayas Centrais	3.762.900	3.683.900	4.074.200	3.981.300
VIII Visayas Orientais	2.330.100	2.207.100	2.550.700	2.419.700
IX Península de Zamboanga	1.916.400	1.848.300	2.083.700	2.014.700
X Mindanau Norte	2.396.400	2.310.300	2.585.400	2.496.700
XI Região de Davao	2.535.600	2.427.500	2.773.300	2.664.300
XII SOCCSKSARGEN	2.345.500	2.253.700	2.571.500	2.482.300
XIII Caraga	1.394.000	1.322.700	1.539.200	1.463.700
BARMM (antiga ARMM)*	1.844.200	1.862.700	2.088.700	2.107.700
Total	51.234.200	50.328.100	55.460.900	54.487.000
	101.562.300		109.947.900	

Fonte: Autoridade de Estatística das Filipinas

* A Região Autônoma de Bangsamoro no Mindanau Muçulmano (BARMM), estabelecida em 2019, foi precedida da Região Autônoma do Mindanau Muçulmano (ARMM). Embora a BARMM e a ARMM componham o mesmo território e possuam a mesma população, há diferenças importantes em termos de organização administrativa.

Salário mínimo diário por Região (2018)

Região	Setores exceto Agrícola (US\$)	Agricultura (US\$)	
		Plantações (US\$)	Pecuária (US\$)
Região da Capital Nacional (Grande Manila)	9,50 – 10,24	9,50	9,50
Região Administrativa de Cordillera	5,40 – 6,00	5,40 – 6,00	5,40 – 6,00
I Ilocos	5,12 – 6,20	5,30	5,2
II Vale do Cagayan	6,80	6,40	6,40
III Luzon Central	6,58 – 7,60	6,28 – 7,00	6,04 – 6,68
IV-A CALABARZON	5,86 – 7,57	5,86 – 7,07	5,86 – 6,67
IV-B MIMAROPA	5,18 – 6,00	5,18 – 6,00	5,18 – 6,00
V BICOL	5,60 – 5,80	5,60 – 5,80	5,60 – 5,80
VI Visayas Ocidentais	5,43 – 6,47	5,63	5,43

VII Visayas Centrais	6,16 – 7,32	5,76 -6,96	5,76 – 6,96
VIII Visayas Orientais	5,70	5,02	4,90
IX Península de Zamboanga	5,92	5,66	5,66
X Mindanau Norte	6,32 – 6,76	6,08 – 6,52	6,08 – 6,52
XI Região de Davao	6,80	6,70	6,70
XII SOCCSKSARGEN	5,90	5,44	5,44
XIII Caraga	6,00	5,80	5,80
BARMM (antiga ARMM)*	5,30	5,10	5,10

Fonte: Comissão Nacional de Salários e Produtividade

Nível de renda e pobreza

Indicador	Valor
Renda nacional bruta (RNB) per capita (2018)	US\$3.830
Incidência de pobreza nas famílias (2015)	17,9%
Incidência de pobreza na população (2015)	23,3%
Incidência de pobreza nas famílias (2018)	16,1%
Incidência de pobreza na população (2018)	21%
Limite da pobreza, renda mensal familiar (2018)	PHP10,727 (US\$212)

Fonte: Banco Mundial e Autoridade de Estatística das Filipinas

Outros indicadores

Indicador	Ano	Valor
Receptores de rádio a cada 1.000 pessoas	2010	128
Aparelhos de televisão a cada 1.000 pessoas	2010	145
Tempo médio assistindo televisão	2016	3,7 horas por dia
Assinaturas de telefone fixo	2017	4.163.282 assinantes ou 3,96/100 pessoas (média mundial: 13/100 pessoas)
Linhas de telefone celular	2017	115.824.982 ou 110/100 pessoas (média mundial: 107/100 pessoas)
Usuários de internet	2017	60,05% da população (média mundial: 48,6%)
Tempo médio de uso da internet	2019	10 horas e 2 minutos por dia
Veículos motorizados registrados	2018	11.595.434

Fonte: Autoridade de Estatística das Filipinas, Sindicato Internacional de Telecomunicações, Departamento de Transporte Terrestre

Perfil do Consumidor

As Filipinas possuem um mercado consumidor amplo, majoritariamente jovem e vibrante. O país deve alcançar o nível de classe média-alta no futuro próximo² e um número significativo de famílias está saindo da pobreza. Essa classe média mais ampla e principalmente urbana é responsável por uma demanda robusta por bens de consumo e experiências modernas de varejo.

2 A renda nacional bruta (RNB) per capita das Filipinas atualmente é de US\$3.830, próximo do limite de US\$3.996 para o status de nível médio-alto, de acordo com a classificação do Banco Mundial.

Embora compras on-line estejam crescendo entre os jovens filipinos, a maior parte dos consumidores gosta de visitar lojas físicas e experimentar produtos. Shopping centers são considerados pontos de destino por si próprios, não apenas para a compra de produtos, mas também para alimentação, entretenimento, eventos comunitários, reuniões religiosas e acesso a serviços públicos. Ao compartilhar essas experiências juntos, famílias e amigos exercem uma grande influência sobre decisões de compras. Normalmente, consumidores filipinos são conscientes de preços e procuram itens em promoção.

Despesa de consumo final das famílias

Categoria	% de despesas (2019, 1º semestre)
Alimentos e bebidas não alcoólicas	41,5
Bebidas alcoólicas e tabaco	1,3
Vestuário e calçados	1,0
Moradia, água, eletricidade, gás natural e outros combustíveis	12,4
Mobília, utilidades domésticas e manutenção da rotina doméstica	3,6
Saúde	2,7
Transporte	11,9
Communication	2,8
Recreação e cultura	1,8
Educação	4,0
Restaurantes e hotéis	4,1
Produtos e serviços diversos	12,8

Fonte: Autoridade de Estatística das Filipinas

Taxa de Alfabetização

Faixa Etária	Geral	Masculino	Feminino
15-24 anos	99,08	98,9	99,27
15 anos ou mais	98,18	98,12	98,24
65 anos ou mais	94,32	94,6	94,12
Todas as faixas etárias	96,3	95,8	96,8

Fonte: adaptado da Organização das Nações Unidas para a Educação, a Ciência e a Cultura (UNESCO). 2015 é o último ano disponível.

População Estudantil

Nível	Ano Letivo: 2017-2018	% da população estudantil
Pré-Escola	2.268.455	7,74%
Ensino Fundamental	13.483.620	46,03%
Ensino Médio: Ensino Médio I	7.826.414	26,72%
Ensino Médio II	2.733.460	9,33%
Ensino Superior	2.981.803	10,18%
Total	29.293.752	100,00%

Fonte: Autoridade de Estatística das Filipinas

A educação obrigatória nas Filipinas dura 13 anos, dos 5 aos 17 anos de idade. O sistema educacional foi reformado pela Lei da República [*Republic Act*] nº 10533, também conhecida como Lei da Educação Básica Aprimorada [*Enhanced Basic Education Act*] de 2013, que entrou em vigor em 2016. Dentre diversas medidas, essa lei adotou o sistema conhecido como K-12 (do jardim de infância até a 12ª série), prática comum internacionalmente. Com a implementação do ensino médio II no país todo, os alunos passaram a ter mais dois anos de ensino médio em vez de ir direto para a faculdade, o que resultou em um baixo número de matrículas em faculdades e universidades no país todo em 2017 e 2018. O período de transição para o K-12 no sistema educacional filipino continuará em vigor de 2016 até 2021.

3. Organização Política e Administrativa

As Filipinas são uma República Presidencial com três poderes (Executivo, Legislativo e Judiciário) organizados em um sistema de *checks and balances*. Um corolário básico em um sistema presidencial de governo é o princípio da separação de poderes onde a legislação pertence ao Congresso, a execução ao Poder Executivo e a solução de controvérsias judiciais ao Poder Judiciário.

A Constituição atual das Filipinas foi adotada em 1987, marcando a consolidação da ordem democrática. O país conta com um sistema multipartidário, com diversos partidos políticos que frequentemente trabalham em conjunto para formar um governo de coalizão.

As eleições são centrais na cultura política das Filipinas, com milhões de eleitores e milhares de candidatos concorrendo em diversos níveis. O voto é obrigatório e universal após os 18 anos de idade, com 61 milhões de eleitores registrados no país e 1,8 milhão de eleitores filipinos no exterior. A Comissão das Eleições (COMELEC) é responsável por realizar as eleições.

Poder Legislativo

O Poder Legislativo está autorizado a criar leis, alterá-las e revogá-las através do poder conferido ao Congresso filipino. Essa instituição está dividida em Senado e Câmara dos Deputados.

O Senado é composto de 24 Senadores eleitos em eleições gerais pelos eleitores das Filipinas. Como os senadores são eleitos nacionalmente por maioria dos votos, eles costumam ser figuras políticas bem conhecidas. Seu mandato é de seis anos, com um máximo de dois mandatos consecutivos, com metade dos Senadores eleitos a cada três anos.

A Câmara dos Deputados é composta de 303 membros. Eles podem ser eleitos de distritos legislativos, com base em critérios geográficos (242 membros, ou 80%) ou por um sistema de listagem de partidos ou organizações nacionais, regionais e setoriais, como comunidades indígenas, mulheres e jovens, entre outros (61 membros, ou 20%). Os Deputados são eleitos com mandato de três anos e podem ser reeleitos, mas não podem atuar por mais de três mandatos consecutivos. As eleições acontecem a cada três anos.

Poder Executivo

O poder executivo implementa e aplica as leis. Ele inclui o Presidente, o Vice-Presidente, o Gabinete, departamentos executivos, autarquias, conselhos, comissões e comitês.

O Presidente e o Vice-Presidente são eleitos por voto popular direto e cumprem mandatos de seis anos, sem reeleição. Em contraste com o Brasil, as eleições para Presidente e Vice-Presidente são independentes uma da outra, mesmo se ocorrerem ao mesmo tempo. O que significa que, nas Filipinas,

o Presidente e o Vice-Presidente podem representar dois partidos políticos diferentes e até de oposição um ao outro.

Os membros do gabinete servem de assessores do Presidente. Eles incluem o Vice-Presidente e os chefes dos departamentos executivos (equivalentes aos "ministérios" no Brasil e em outros países). Os membros do gabinete são nomeados pelo Presidente e devem ser confirmados pela Comissão das Nomeações.

Segue uma lista de departamentos e órgãos filipinos:

- Secretário Executivo
- Departamento de Reforma Agrária
- Departamento de Agricultura
- Departamento de Orçamento e Administração
- Departamento de Ensino
- Departamento de Energia
- Departamento de Meio Ambiente e Recursos Naturais
- Departamento de Finanças
- Departamento de Relações Exteriores
- Departamento de Saúde
- Departamento de Informações e Comunicações e de Tecnologia
- Departamento de Interior e Governo Local
- Departamento de Justiça
- Departamento de Trabalho e Emprego
- Departamento de Defesa Nacional
- Departamento de Obras Públicas e Rodovias
- Departamento de Ciência e Tecnologia
- Departamento de Seguridade Social e Desenvolvimento
- Departamento de Comércio e Indústria
- Departamento de Transportes
- Departamento de Turismo
- Comissão de Ensino Superior
- Autoridade Nacional de Economia e Desenvolvimento

Organização Administrativa do Gabinete de Presidente

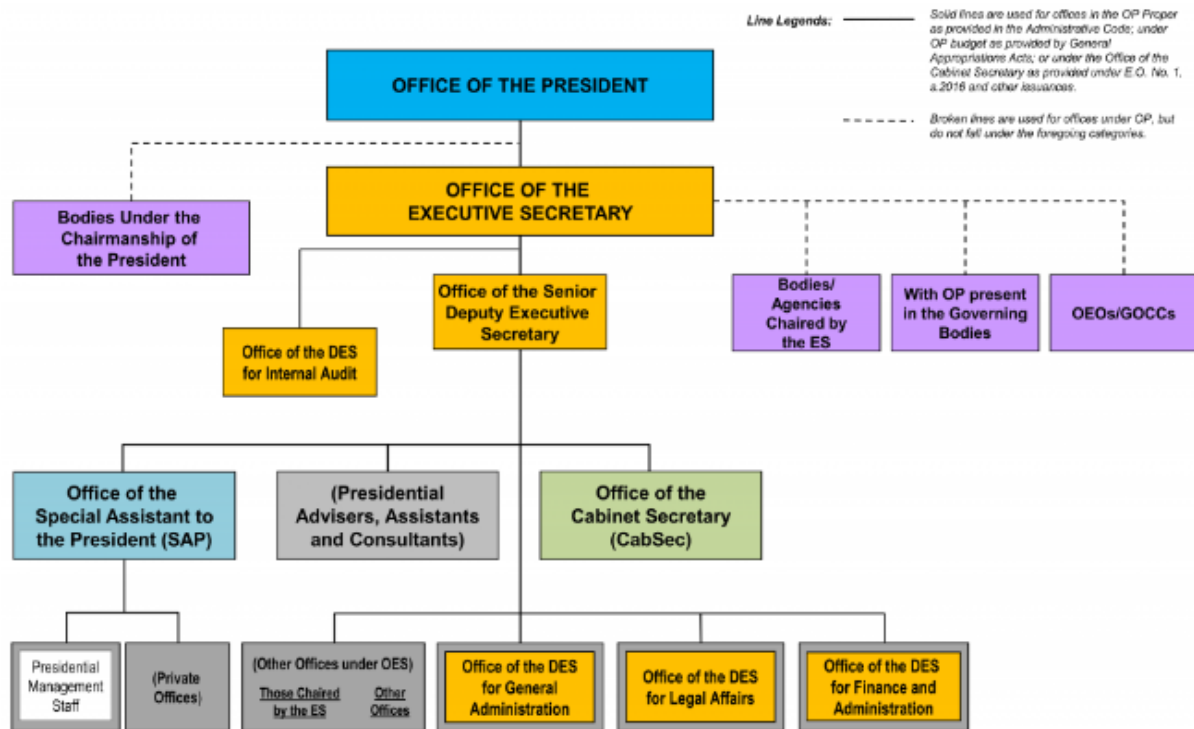

Legenda:

OFFICE OF THE PRESIDENT = GABINETE DO PRESIDENTE (GP)

Bodies Under the Chairmanship of the President = Órgãos respondendo ao Presidente

OFFICE OF THE EXECUTIVE SECRETARY = GABINETE DO SECRETÁRIO EXECUTIVO (GSE)

Office of the Senior Deputy Executive Secretary = Gabinete do Secretário Executivo Adjunto Sênior (SEA)

Office of the DES for Internal Audit = Gabinete do SEA para assuntos de Auditoria Interna

Bodies/Agencies Chaired by the ES = Órgãos/Agências presididos pelo SE

With OP present in the Governing Bodies = Com presença do GP nos Órgãos Dirigentes

OEOs/GOCCs = Outros Gabinetes Executivos (OEO)/Empresas de Propriedade e Controladas pelo Governo (GOCC)

Office of the Special Assistant to the President (SAP) = Gabinete do Assistente Especial do Presidente (SAP)

(Presidential Advisers, Assistants and Consultants) = (Assessores, Assistentes e Consultores do Presidente)

Office of the Cabinet Secretary (CabSec) = Escritório do Secretário de Gabinete (CabSec)

Presidential Management Staff = Equipe de Administração Presidencial

(Private Offices) = (Secretarias Particulares)

(Other Offices under OES) = (Outras Secretarias respondendo ao GSE)

Those Chaired by the ES = Presididas pelo SE

Other Offices = Outras Secretarias

Office of the DES for General Administration = Gabinete do SEA para assuntos de Administração Geral

Office of the DES for Legal Affairs = Gabinete do SEA para assuntos de Assuntos Jurídicos

Office of the DES for Finance and Administration = Gabinete do SEA para assuntos de Finanças e Administração

Line Legends: = Legenda das Linhas:

Solid lines are used for offices in the OP Proper as provided in the Administrative Code: under OP budget as provided by General Appropriations Act, or under the Office of the Cabinet Secretary as provided under E.O. No. 1, [illegible] 2016 and other issuances = Linhas preenchidas são usadas para secretarias/gabinetes no GP Proper, conforme estabelecido no Código Administrativo: sob o orçamento do GP, conforme previsto na Lei Geral de Alocações [General Appropriations Act], ou sob o Escritório do Secretário de Gabinete, conforme disposto no Decreto Executivo nº 1, [illegível] 2016 e outras emissões

Broken lines are used for offices under CP, but do not fall under the foregoing categories = Linhas tracejadas são utilizadas para secretarias/gabinetes que respondem ao presidente, porém não se enquadram nas categorias acima

Fonte: Gabinete do Presidente

Organização Administrativa do Governo Local das Filipinas

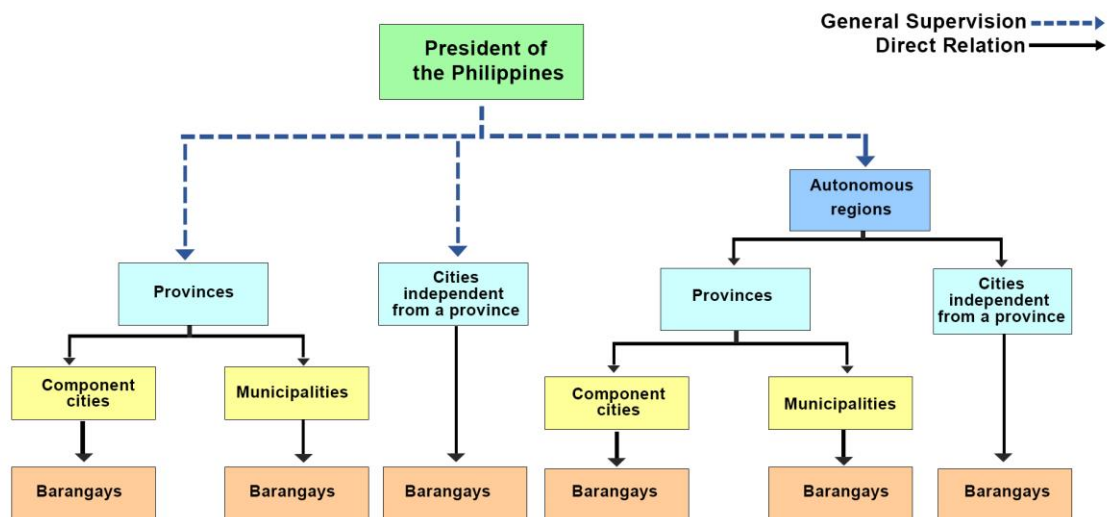

Legenda:

President of the Philippines = Presidente das Filipinas

Autonomous regions = Regiões autônomas

Provinces = Províncias

Cities independent from a province = Cidades independentes de províncias

Component cities = Cidades secundárias

Municipalities = Municípios

Barangays = *Barangays*

General Supervision = Supervisão Geral

Direct Relation = Relação Direta

Fonte: adaptado da Wikipédia

As Filipinas estão sob um sistema unitário, uma forma de governo em que a administração e o poder estão concentrados no governo nacional. A administração atual é favorável para uma reforma constitucional de adoção do federalismo, um sistema em que níveis subnacionais (como províncias e municípios) teriam mais autonomia. No momento da redação, as discussões no Congresso e na sociedade sobre a reforma não estão próximas de uma conclusão.

Mesmo sob o sistema unitário, o governo filipino é formado por diversos níveis de organização administrativa. Existem atualmente 17 regiões administrativas, 81 províncias, 146 cidades, 1488 municípios e 42022 "*barangays*" no país. Eleições regulares são realizadas nos níveis provincial, municipal e de "*barangay*", nos Poderes Executivo e Legislativo.

A Região Autônoma de Bangsamoro no Mindanao Muçulmano (BARMM) constitui um caso específico. Bangsamoro significa "nação do Moro" e se refere a populações nativas na região pertencentes a vários grupos etnolinguísticos, principalmente muçulmanos. A BARMM tem o objetivo de promover a paz e a estabilidade na região, com base em respeito pelas aspirações sociais, econômicas, culturais e políticas de seu povo.

A BARMM abrange o território da antiga Região Autônoma no Mindanau Muçulmano (ARMM) no sul das Filipinas, incluindo as províncias de Basilan, Lanao del Sur, Maguindanao, Sulu e Tawi-Tawi. A Lei Orgânica de Bangsamoro (BOL), ratificada em janeiro de 2019, estabeleceu a BARMM como a nova região autônoma com poderes de orçamento, justiça, agricultura, trabalhos públicos, comércio e indústria, entre outros.

Poder Judiciário

O Poder Judiciário inclui o dever dos tribunais de justiça de resolver controvérsias reais que envolvam direitos, que são legalmente exigíveis e exequíveis, e de determinar se ocorreu ou não um abuso sério de poder com falta ou excesso de jurisdição por parte de qualquer agência ou órgão do Governo. O Poder Judiciário interpreta o significado das leis, aplica as leis em casos específicos e decide se as leis violam a Constituição. A competência do Poder Judiciário será conferida a uma Suprema Corte e aos tribunais de primeira instância conforme estabelecido por lei.

4. Participação em organizações e acordos internacionais

As Filipinas são um dos 51 membros fundadores das Nações Unidas, dos quais somente 4 eram da Ásia. O país foi eleito membro não permanente do Conselho de Segurança da ONU quatro vezes, em 1957, 1963, 1980-1981 e 2004-2005.

As Filipinas também são membro ativo em diversas agências da ONU e outras organizações internacionais, como: Organização das Nações Unidas para Agricultura e Alimentação (FAO), Organização Internacional do Trabalho (OIT), Organização Marítima Internacional (OMI), Organização Internacional para as Migrações (OIM), Organização das Nações Unidas para a Educação, a Ciência e a Cultura (UNESCO), Banco Mundial, Organização Mundial de Saúde (OMS) e Organização Mundial do Comércio (OMC), entre outras.

Regionalmente, as Filipinas são membro fundador da Associação de Nações do Sudeste Asiático (ASEAN), constituída em 1967 para acelerar o crescimento econômico, o progresso social e o desenvolvimento cultural, bem como promover a paz e a segurança na região. Um conceito fundamental é a "centralidade da ASEAN", por meio da qual a ASEAN afirma seu papel na ordem regional e na dinâmica de poder com parceiros externos. A Associação atualmente possui dez membros: Brunei, Camboja, Indonésia, Laos, Malásia, Myanmar, Cingapura, Tailândia e Vietnã.

Os países da Associação de Nações do Sudeste Asiático (ASEAN) possuem uma ampla gama de acordos e iniciativas. Com a redução de tarifas intrarregionais e medidas para eliminar barreiras não tarifárias, a Zona Franca da ASEAN (AFTA) foi criada. Países membros da ASEAN também podem negociar acordos de livre comércio específicos com parceiros externos.

Seguem os acordos de comércio atuais mantidos pelas Filipinas, separadamente ou como parte da ASEAN:

- Acordo de Comércio de Produtos na ASEAN (ATIGA)
- Zona Franca ASEAN-Austrália-Nova Zelândia (AANZFTA)
- Zona Franca ASEAN-China (ACFTA)
- Zona Franca ASEAN-Índia (AIFTA)
- Acordo de Parceria Econômica Abrangente ASEAN-Japão (AJCEPA)
- Zona Franca ASEAN-Coreia (AKFTA)
- Acordo de Parceria Econômica Filipinas-Japão (PJCEPA)
- Acordo de Livre Comércio Filipinas- Associação Europeia de Livre Comércio (PH-EFTA)

O Asian Development Bank (ADB) tem sede em Manila. Composto de 68 membros, dos quais 49 são da região Ásia-Pacífico, o ADB é uma instituição financeira que auxilia seus membros e parceiros ao realizar empréstimos, prestar assistência técnica, concessões e investimentos em participações para promover o desenvolvimento social e econômico.

-

II. ECONOMIA, MOEDA E DADOS FINANCEIROS

Contexto Econômico

As Filipinas têm apresentado um crescimento econômico intenso nos últimos anos e deve atingir o nível de país de renda alta e média-alta em 2019.

Em 2018, o Produto Interno Bruto (PIB) registrou um aumento de 6,1% no quarto trimestre, resultando em um crescimento de 6,2% em todo o ano, valor levemente mais baixo que o aumento de 6,7% registrado em 2017. Em 2019, o PIB do país registrou um crescimento de 5,6% no primeiro trimestre, valor mais baixo que o crescimento de 6,5% registrado no primeiro trimestre de 2018. Até o fim de 2019, a projeção é de um aumento de 6%.

Embora o ritmo seja ligeiramente mais lento que o do ano anterior, o ano de 2018 conseguiu sustentar o impulso do crescimento da economia. O setor de serviços continuou sendo o principal motivador do crescimento. O crescimento econômico também foi justificado pela robusta expansão da atividade industrial e o forte desempenho do comércio de produtos. A aprovação da Lei de Facilidade de Fazer Negócios; a remoção parcial de restrições a investimentos estrangeiros nos termos da Lista Negativa de Investimentos Estrangeiros; os gastos públicos em projetos de infraestrutura, que devem impulsionar o investimento fixo; uma política monetária acomodativa; e os gastos das famílias são alguns dos fatores que auxiliaram no estabelecimento de negócios e na confiança do consumidor.

Após aumentos nos primeiros três trimestres de 2018 devido ao aumento dos preços do petróleo no mundo e um fornecimento mais baixo de produtos agrícolas, a inflação mostrou uma tendência decrescente de novembro de 2018 até setembro de 2019.

A economia filipina continua a ser beneficiada pelo fluxo contínuo de remessas, investimentos estrangeiros diretos, lucros de exportação e pela posição privilegiada de impostos e contas externas. A perspectiva econômica continua otimista apesar dos riscos de baixa de acontecimentos externos desfavoráveis.

Filipinas – Projeções Econômicas – Visão Geral 2019-2020

Mercados	2018	2019				Projeção para 2020
		1T	2T	3T	4T projeção	
Câmbio (PHP para US\$)	52,66	52,05	52,23	52,42	52,61	53,2
Mercado de Ações (pontos)	7.466	7.577	7.477	7.379	7.677	7.187
Títulos Públicos 10 anos (%)	7,07	4,86	4,94	5,02	4,78	5,2
Balança Comercial (US\$ milhões)	-2.408	-3.800	-2.990	-2.350	-4.140	-3.480
Conta Corrente (US\$ milhões)	-8.729	-1.596	-145	-500	367	589
Conta corrente – PIB (%)	-2,4	-2,30	-2,30	-2,30	-2,10	-2,30

Filipinas – Projeções Econômicas – Visão Geral 2019-2020 (cont.)

Dívida Pública – PIB (%)	41,9	40	40	40	40	39
Orçamento do Governo (% do PIB)	-3,20	-2,60	-2,60	-2,60	-2,60	-2,20
Confiança Comercial (Pontos no Índice)	27,20	38	42	43	45	50
Confiança do Consumidor (Pontos no Índice)	-22,50	-5,80	2,10	3,40	5,60	7
Alíquota Tributária Pessoa Jurídica (%)	30	30	30	30	30	30
Alíquota de Imposto de Renda Pessoa Física (%)	35	35	35	35	35	35

Fonte: Trading Economics

Inflação

	2014	2015	2016	2017	2018	Projeção para 2020
Taxa de Inflação (%)	3,60	0,70	1,30	2,90	5,20	2,50

Fonte: Autoridade de Estatística das Filipinas

PIB e PNB a preços constantes de 2000, em milhões de US\$

	2014	2015	Crescimento 2014-2015 (%)	2016	Crescimento 2015-2016 (%)	2017	Crescimento 2016-2017 (%)	2018	Crescimento 2017-2018 (%)	Proj Cresc par (
PIB	162,1	172	6,1	183,8	6,9	196,1	6,7	208,3	6,2	
PNB	195,5	206,9	5,8	220,7	6,7	235,2	5,9	249,1	5,9	

Fonte: Autoridade de Estatística das Filipinas

PIB por Setores Importantes a preços constantes de 2000, em milhões de US\$

Setor	2015	2016	2017	2018	Participação em 2018 (%)	Taxa de Crescimento em 2017-2018 (%)
1. AGRICULTURA, CAÇA, SILVICULTURA E PESCARIA	16.286	16.088	16.726	16.875	8,1	0,9
a. Agricultura e Silvicultura	13.379	13.297	13.960	14.114	6,8	1,1
b. Pescaria	29,07.037	2.791	2.766	2.761	1,3	-0,2
2. SETOR INDUSTRIAL	1.822	1.893	1.919	1.943	0,9	6,7
a. Mineração e Extração	39.847	42.665	46.255	48.536	23,3	1,3
b. Produção Industrial	10.339	11.588	12.176	13.991	6,7	4,9
c. Construção	5.589	6.094	6.301	6.645	3,2	14,9
d. Abastecimento de Água, Energia e Gás	98.091	105.485	112.710	120.340	57,8	5,5
3. SETOR DE SERVIÇOS	28.749	30.942	33.195	35.183	16,9	6,8
a. Transporte, Armazenagem e Comunicação	12.371	13.353	14.372	15.410	7,4	5,4
b. Comércio e Conserto de Veículos Motorizados, Motos, Artigos Pessoais e Domésticos	19.341	21.059	22.614	23.684	11,4	6,0
c. Intermediação Financeira	6.731	7.208	7.834	9.025	4,3	7,2
d. Imóveis, Locação e Atividades Comerciais	17.747	19.077	20.290	21.859	10,5	4,7
e. Defesa e Administração Pública; Previdência Social Obrigatória	171.973	183.813	1.960.867	208.330	100,0	15,2
f. Outros Serviços	16.286	16.088	16.726	16.875	8,1	7,7
PRODUTO INTERNO BRUTO	29.070	2.791	2.766	2.761	1,3	6,2

Fonte: Autoridade de Estatística das Filipinas

Nível de Emprego

	2015	2016	2017	2018	Julho de 2019
Taxa de Emprego (%)	93,70	94,60	95,00	94,94	94,6
Taxa de Desemprego (%)	6,30	5,40	5,00	5,10	5,4
Taxa de Subemprego (%)	18,50	18,30	15,90	13,30	13,9

Fonte: Autoridade de Estatística das Filipinas

1. Principais Setores Econômicos

Agricultura e silvicultura

O setor agrícola nas Filipinas enfrenta desafios significativos. As terras agrícolas estão sendo utilizadas para desenvolvimento de áreas industriais, shopping centers e subdivisões. Outros fatores que contribuem para a queda do setor são a vulnerabilidade do país com relação a eventos climáticos extremos, infestações e doenças (cochonilha do coqueiro e Peste Suína Africana) e a adoção precária de variedades de alta capacidade produtiva. Outros problemas contínuos incluem o acesso limitado dos agricultores a créditos e seguros, a baixa mecanização das fazendas e as instalações pós-colheita inadequadas, irrigação inadequada, apoio limitado à pesquisa e ao desenvolvimento, extensão rural limitada, envelhecimento dos fazendeiros, fazendas de pequena escala devido à reforma agrária e baixo cumprimento das normas de produção. Embora o arroz seja o principal alimento básico, o país não é autossuficiente nesse produto.

Apesar desses desafios, as Filipinas são um produtor importante de arroz, milho, cana-de-açúcar, frutas tropicais (como cocos, bananas, abacaxis e mangas), aves e carne suína. Com um grande mercado interno e uma forte indústria de processamento de alimentos, o país oferece oportunidades interessantes para o desenvolvimento do setor agrícola.

Frutas tropicais e seus derivados são exportações relevantes que o governo filipino costuma incluir nas negociações comerciais com outros países.

Valor Acrescentado Bruto (VAB) na Agricultura, Caça, Silvicultura e Pesca por Setor Industrial a Preços Constantes de 2000 (Em Milhões de US\$)

Setor	2014	2015	2016	2017	2018	Participação do VAB de 2018 (%)	Crescimento em 2017-2018 (%)
1. AGRICULTURA, CAÇA E SILVICULTURA	13.305	13.379	13.297	13.960	14.114	83,64	1,1
A. AGRICULTURA	13.180	13.288	13.213	13.880	14.019	83,07	1,0
Arroz (<i>Palay</i>)	3.348	3.203	3.111	3.403	3.370	19,97	-1,0

Milho	954	923	886	972	955	5,66	-1,8
Coco, incluindo a copra	640	641	603	607	640	3,79	5,0
Cana-de-Açúcar	356	330	327	426	355	2,10	-17
Banana	735	752	737	759	774	4,59	2,0
Manga	366	382	344	312	302	1,79	-3,2
Abacaxi	364	374	378	388	396	2,34	2,0
Café	63	60	57	51	49	0,29	-3,9
Mandioca	216	232	235	239	232	1,38	-3,0
Borracha	78	69	63	71	74	0,44	4,2
Outras culturas	941	948	920	934	940	5,57	0,6
Gado	2.169	2.253	2.357	2.383	2.427	14,38	1,8
Aves	1.765	1.864	1.889	1.973	2.088	12,37	5,8
Atividades e serviços agrícolas	1.185	1.258	1.307	1.363	1.416	8,39	3,9
b. SILVICULTURA	125	91	84	80	96	0,57	20
2. PESCARIA	2.960	2.907	2.791	2.766	2.761	16,36	-0,2
Valor Acrescentado Bruto na Agricultura, Caça, Silvicultura e Pesca	16.265	16.286	16.088	16.726	16.875	100,00	0,9

Fonte: Autoridade de Estatística das Filipinas

Setor de mineração e indústria extrativista

As Filipinas são um produtor líder de níquel, produtor significativo de ouro e cobre e também exportam minério de ferro, cromo, zinco e prata. O setor de mineração faz uma contribuição relativamente pequena para a economia – cerca de 0,65% do PIB e 6,7% do total de exportações.

As minas de níquel estão localizadas em Zambales, Palawan, Agusan del Sur, Surigao del Norte e Surigao del Sur, ao passo que as minas de ouro e prata estão em Benguet, Masbate, Camarines Norte, Davao del Norte e Agusan del Sur. As minas de cobre, ouro e prata estão em Benguet, Cebu e Zamboanga del Norte. A mina de cobre, ouro, prata e zinco está em Albay, e as minas de cromita para metalurgia estão em Surigao del Norte e no leste de Samar. A mina de ferro fica em Leyte.

As Filipinas se juntaram à Iniciativa de Transparência das Indústrias Extrativistas (EITI), que estabelece normas globais para a boa governança dos setores de petróleo, gás e recursos minerais. Os relatórios da

EITI fornecem informações valiosas sobre essas atividades, visando aprimorar sua transparência e responsabilidade.

Energia

Considerando o grande tamanho da população e a economia em rápido crescimento das Filipinas, as necessidades energéticas do país são significativas e crescem rapidamente. Os setores de atividade industrial e serviços com uso intensivo de energia são alguns dos fatores do crescimento econômico das Filipinas. Contudo, os preços da eletricidade continuam relativamente altos.

O país depende das importações de petróleo bruto (45% do total de importações) e de derivados de petróleo (55%). Em termos de volume, as Filipinas importaram 85 bilhões de barris (MB) petróleo bruto e 97 mil MB de derivados de petróleo em 2018. O petróleo bruto abastece o setor local de refinaria, que atende a menos da metade da demanda nacional por derivados de petróleo e exporta 5% da produção.

No que diz respeito a gás natural, as Filipinas deixarão de ser autossuficientes e precisarão recorrer a importações nos próximos anos. A produção local provém do campo de Malampaya, quase totalmente destinado à geração de 3500 MW de energia, que abastece 30% da demanda da ilha de Luzon, com 48 milhões de habitantes. Estima-se que as reservas de Malampaya se extinguam até 2029.

As Filipinas visam aumentar sua capacidade de energia renovável a uma taxa anual de 1,6% para atingir sua meta de participação de 35% até o ano 2030. Apesar das estruturas jurídicas consolidadas (RA nº 9367 – lei de biocombustíveis de 2006; e RA nº 9513 – Lei de Energia Renovável de 2008 [*Renewable Energy Act 2008*]), que fornecem benefícios fiscais para produtores e consumidores, a participação de biocombustíveis e bioenergia no mix de energia ainda é baixa.

A lei de biocombustíveis obriga uma mistura de 10% de etanol e 2% de biodiesel nos combustíveis. As Filipinas produzem 270 milhões de litros de bioetanol por ano, em grande parte de cana-de-açúcar, equivalente a menos da metade da demanda e 74% da capacidade instalada. A produção de biodiesel – 226 milhões de litros – corresponde a 39% da capacidade e já supera a demanda nacional

Mix de Fornecimento de Energia (em quilotoneladas de petróleo equivalente (MTOE))

Fonte	2014	2015	2016	2017	2018	Taxa Média de Crescimento Anual
Energia Nacional	26.606	26.881	29.405	29.515	29.920	3,04
Petróleo	849	715	702	622	593	-8,41
Gás Natural	3.036	2.854	3.270	3.226	3.601	4,72
Carvão	4.012	3.894	5.917	6.298	6.204	13,49
Hidrelétricas	2.275	2.157	2.019	2.393	2.336	1,14
Geotérmica	8.863	9.496	9.519	8.831	8.973	0,44
Biomassa	7.356	7.431	7.494	7.651	7.668	1,05
Eólica/Solar	14	76	178	197	206	148,08
Biocombustíveis	200	258	305	298	340	14,75
Energia Importada	20.383	24.393	25.185	28.419	29.739	10,10
Petróleo	13.571	16.496	17.844	19.031	19.400	9,58

Carvão	6.630	7.721	7.169	9.177	10.145	11,97
Biocombustíveis	182	176	172	212	194	2,30
Total de Energia	46.990	51.274	54.590	57.934	59.660	6,17
Autossuficiência (%)	57	52	54	51	50,2	-3,01
						1,09
Energia Renovável	18,891	19.594	19.687	19.581	19.717	1,09
Energia Renovável e Gás Natural	21,927	22.448	22.957	22.807	23.318	1,56
Energia Renovável/Total (%)	40%	38%	36%	34%	33%	-4,69

Fonte: Departamento de Energia

Indústria

Representando quase um terço do PIB do país e mais da metade do setor industrial das Filipinas, a indústria é um dos setores econômicos mais importantes do país. Em comparação com outros setores, a indústria gera mais receita, empregos e multiplicadores de produção, pois pode tornar os serviços e os setores de logística mais ativos e induzir uma demanda adicional dos setores de agricultura e recursos.

Um principal fator que incentiva a demanda na indústria é o aumento da população de 108 milhões, com o crescimento do segmento de classe média. O país também possui baixos custos operacionais, o que atrai negócios de bases industriais maiores.

Os setores dinâmicos incluem alimentos e bebidas, produtos químicos, petróleo e produtos de combustíveis. Em 2018, houve uma redução de 22,3% no valor bruto agregado no setor de tabaco devido ao aumento nos impostos sobre o tabaco e à introdução de alternativas, como o cigarro eletrônico. Setores que passaram por redução do crescimento em 2018 incluem setores básicos de metalurgia e de produtos químicos.

Valor Acrescentado Bruto na Produção Industrial (Em Milhões de US\$)

Setor	2016	2017	2018	Crescimento em 2017-2018 (%)	Participação em 2018 (%)	2019 (1T e 2T)
Produtos alimentícios	14.790	15.510	16.145	4,1	33,3	9.410
Indústria de bebidas	1.795	1.810	1.862	2,9	3,8	793

Produtos de tabaco	132	122	100	-18,2	0,2	42
Produtos têxteis	673	592	589	-0,5	1,2	318
Vestuário	707	711	710	-0,1	1,5	392
Calçados e produtos de couro	193	198	206	3,9	0,4	81
Artigos de madeira, bambu, cana e rotim	464	475	512	7,7	1,1	284
Papel e produtos de papel	372	387	437	13,0	0,9	212
Publicação e impressão	426	441	466	5,5	1,0	250
Petróleo e outros produtos de combustíveis	1.124	1.254	1.530	22,1	3,2	544
Produtos químicos	5.493	5.927	5.636	-4,9	11,6	2.145
Borracha e plástico	715	737	823	11,7	1,7	396

Valor Acrescentado Bruto na Produção Industrial (Em Milhões de US\$)

Setor	2016	2017	2018	Crescimento em 2017-2018 (%)	Participação em 2018 (%)	2019 (1T e 2T)
Produtos minerais não metálicos	952	1145	1310	14,4	2,7	548
Produtos básicos de metal	1122	1375	1328	-3,4	2,7	715
Produtos de metal fabricados	497	747	802	7,4	1,7	513
Maquinário e equipamentos, exceto elétricos	890	912	967	6,0	2,0	554
Maquinário de escritórios, contabilidade e informática	664	780	826	5,9	1,7	354
Maquinário e aparelhos elétricos	952	1010	1099	8,8	2,3	689
Equipamentos e aparelhos de rádio, televisão e comunicação	6912	7810	8694	11,3	17,9	4960
Equipamentos de transporte	881	986	996	0,9	2,1	427
Móveis e utensílios	2025	2366	2472	4,5	5,1	783
Produtos diversos	885	935	969	3,7	2,0	557

Valor Acrescentado Bruto na Produção Industrial	42665	46231	48479	4,9	33,3	24967
--	--------------	--------------	--------------	------------	-------------	--------------

Fonte: Autoridade de Estatística das Filipinas

Serviços

A estrutura de resultados da economia filipina é caracterizada por um setor de serviços relativamente grande, responsável por aproximadamente 60% do PIB e que emprega mais da metade da mão de obra. O setor de terceirização de processos de negócios (BPO) gera receitas de aproximadamente US\$25 bilhões e mais de 1,1 milhão de empregos. As Filipinas ficaram em segundo lugar na classificação geral do setor de BPO mundial (depois da Índia) e são o país líder em serviços de voz. De acordo com a "Associação de Tecnologia da Informação e Processo Comercial das Filipinas" (IBPAP), as Filipinas possuem uma participação de 12,5% do mercado global no setor de BPO, que pode aumentar para 15% até 2022.

O setor de construção é outro determinante econômico, com crescimento de 44% no segmento privado e de 25% no segmento público de 2016 a 2018. No setor público, uma das prioridades do governo filipino é atrair investimentos em infraestrutura através do programa "Build, Build, Build", com US\$180 bilhões destinados para diversos projetos até 2022.

Apesar das lacunas na infraestrutura, o setor de turismo também tem mostrado resultados positivos. As Filipinas contabilizaram 7,1 milhões de chegadas de turistas internacionais em 2018, e espera-se que esse número chegue a 8,2 milhões em 2019. Com mais de 60 milhões de viajantes, o mercado de turismo interno também apresenta oportunidades significativas de desenvolvimento.

Desempenho do Crescimento do Setor de Serviços (% a preços constantes de 2000)

Ano	Crescimento em 2017-2018	Crescimento trimestral 2018 vs. 2019	
		Q1	Q2
Setor de Serviços	6,2	6,4	6,6
Transporte, Armazenagem e Comunicação	4,9	7,02	5,17
Comércio e conserto de veículos motorizados	5,5	6,8	7,8
Intermediação financeira	6,6	9,3	8,4
Imóveis, Locação e Atividades Comerciais	4,6	3,6	3,8
Defesa e administração pública; previdência social obrigatória	12,8	8,9	7,4
Outros serviços	7,2	5,0	7,2

Fonte: Autoridade de Estatística das Filipinas

Moeda e Dados Financeiros

Moeda e taxa de câmbio

A moeda das Filipinas é o peso filipino.

Sob o sistema de taxas de câmbio flutuantes, o valor do dólar norte-americano em relação ao peso filipino é determinado no mercado de câmbio interbancário, pelas forças de oferta e demanda, como qualquer mercadoria ou serviço vendido no mercado.

O real não pode ser convertido para PHP pelo Banco Central das Filipinas (BSP). As moedas conversíveis para PHP pelo BSP são as seguintes: dólar norte-americano, iene, libra esterlina, dólar de Hong Kong, franco suíço, dólar canadense, dólar de Singapura, dólar australiano, dinar bareinita, dinar kuwaitano, rial saudita, dólar de Brunei, rúpia indonésia, bate tailandês, dirrã dos Emirados Árabes Unidos, euro, won coreano e o yuan chinês (renminbi).

Taxa peso-dólar (PHP/US\$)	2015	2016	2017	2018	Jan-Set de 2019
Média do período	45,50	47,49	50,40	52,66	52,0613
% de Valorização(+)/Desvalorização (-)	-2,43	-4,19	-5,78	-4,29	não disponível
Final do período	47,17	49,81	49,92	52,72	52,0420
% Valorização(+)/Desvalorização(-)	-5,40	-5,31	-0,22	-5,31	não disponível
Desvio Padrão (Volatilidade)	1,08	1,10	0,59	1,01	não disponível

Fonte: Bangko Sentral ng Pilipinas

Balança de Pagamentos

A balança de pagamentos do país apresentou déficit entre os anos de 2016 e 2018. No entanto, o primeiro e o segundo trimestres de 2019 apresentaram superávit de US\$3,797 bilhões e US\$991 milhões, respectivamente.

De acordo com o Banco Central das Filipinas (Bangko Sentral ng Pilipinas), esse desenvolvimento se deve ao crescimento das entradas de valores vindos de cidadãos filipinos no exterior e ao crescimento das entradas líquidas na conta de operações financeiras, em investimentos estrangeiros em carteira e em investimentos estrangeiros diretos. Além disso, a conta corrente registrou um déficit menor devido ao estreitamento do déficit de troca de bens combinado com o aumento das receitas líquidas de comercialização de serviços e nas contas de renda primária e secundária durante o trimestre.

De 2015 a 2018, houve um aumento de 28,9% nas importações, mais do que o aumento de 18,6% nas exportações no mesmo período, o que causou a ampliação do déficit da conta corrente. Contudo, os dois primeiros trimestres de 2019 apresentaram um déficit menor das contas correntes devido a uma queda das importações. A chamada guerra comercial entre os EUA e a China, bem como a diminuição nas despesas do governo filipino, devido à demora na aprovação do orçamento nacional de 2019, em certa medida, causaram a diminuição das importações.

Cerca de 10 milhões de filipinos vivem em outros países, 2,3 milhões dos quais são considerados “Trabalhadores Filipinos no Exterior” (TFE). Os Estados Unidos, a Arábia Saudita, os Emirados Árabes Unidos, a Malásia, o Canadá, e a Austrália são os principais destinos dos imigrantes filipinos. De acordo com o Banco Mundial, as Filipinas receberam US\$33,8 bilhões em entradas de remessas de valores em 2018, 3,1% a mais em comparação com o ano anterior. As remessas de valores desses imigrantes constituem um elemento muito importante na Balança de Pagamentos das Filipinas.

Balança de pagamentos (Milhões US\$)

	2015	2016	2017	2018	2019 1T	2019 2T
Conta Corrente	7.266	-1.199	-2.143	-8.729	-1.596	-145
Exportações	105.851	108.905	124.126	130.070	31.874	33.445
Importações	98.585	110.104	126.269	138.799	33.470	33.595
Produtos	-23.309	-35.549	-40.215	-50.972	-12.237	-11.290
Exportações	43.197	42.734	51.814	51.985	12.197	13.740
Importações	66.506	78.283	92.029	102.958	24.434	25.030
Renda Primária	1.857	2.579	3.226	3.779	1.308	1.224
Recebimentos	9.503	9.556	10.583	12.066	3.183	3.304
Pagamentos	7.646	6.977	7.357	8.287	1.875	2.080
Renda Secundária	23.263	24.727	26.152	26.842	6643	6.670
Recebimentos	24.086	25.411	26.897	27.607	6864	6.884
Pagamentos	823	684	745	765	221	214
Conta de Capital	84	62	69	65	15	18
Recebimentos	99	77	103	103	20	22
Pagamentos	15	15	34	38	5	4
Conta de Operações Financeiras	2.301	175	-2.798	-8.615	-5.494	-225
Aquisição Líquida de Ativos Financeiros	6.139	5.658	6.717	7.384	1.172	2306
Incidência Líquida de Passivos	3.838	5.483	9.515	15.999	6.667	2531
Investimento Direto	-99	-5.883	-6.951	-5.884	-1.090	-666
Aquisição Líquida de Ativos Financeiros	5.540	2.397	3.305	3.948	851	969
Incidência Líquida de Passivos	5.639	8.280	10.256	9.832	1.941	1.634
Investimento em Carteira	5.471	1.480	2.454	1.374	-3.029	-1.343
Aquisição Líquida de Ativos Financeiros	3.343	1.216	1.658	4.740	655	248
Incidência Líquida de Passivos	-2.128	-264	-796	3.366	3.684	1.591
Derivativos Financeiros	6	-32	-50	-53	-40	-47
Aquisição Líquida de Ativos Financeiros	-531	-701	-503	-679	-235	-233
Incidência Líquida de Passivos	-537	-669	-453	-626	-195	-185
Outros Investimentos	-3.077	4.610	1.749	-4.051	-1.335	1.831
Aquisição Líquida de Ativos Financeiros	2.213	2.746	2.257	-626	-99	1.321
Incidência Líquida de Passivos	864	-1.864	508	3.426	1.236	-510

VALOR LÍQUIDO DE ITEM NÃO CLASSIFICADOS	-2.433	274	-1.588	-2.256	-116	893
Posição Geral da Balança de Pagamentos	2.616	-1.038	-863	-2.306	3.797	991

Fonte: Bangko Sentral ng Pilipinas

Reservas Estrangeiras (Em Milhões de US\$)

	2018	%
Reservas Internacionais Brutas	79.193	100
Posição de Reserva no Fundo	473	0,60%
Ouro	8.153	10,30%
Direitos Especiais de Saque (DES)	1.183	1,49%
Investimentos Estrangeiros	66.732	84,20%
Taxa de Câmbio	2.649	3,35%

Fonte: Bangko Sentral ng Pilipinas

Finanças Públicas

	2018
Receitas, (Bilhões de US\$)	54,8
Gastos (Bilhões de US\$)	65,5
Superávit Geral/(Déficit) (Em Bilhões de US\$)	-10,7
Superávit Geral/(Déficit), % do PIB	-3,2
Financiamento Líquido, Total (Em Bilhões de US\$)	15,1
Financiamento Externo Líquido (Em Bilhões de US\$)	3,7
Financiamento Interno Líquido (Em Bilhões de US\$)	11,4

Fonte: Departamento do Tesouro

Sistema Bancário

O Banco Central das Filipinas (Bangko Sentral ng Pilipinas ou BSP) dá orientações sobre políticas nas áreas de dinheiro, atividades bancárias e crédito. Ele supervisiona operações de bancos e exerce poderes regulatórios com relação a instituições financeiras não bancárias com funções parabancárias. O BSP possui autonomia fiscal e administrativa do Governo Nacional na execução de suas responsabilidades determinadas.

O sistema bancário filipino é composto de bancos universais e comerciais, associações de poupança e empréstimo, bancos rurais e cooperativos.

No quesito recursos, os bancos universais e comerciais são os maiores grupos de instituições financeiras no país. Eles oferecem a maior variedade de serviços bancários dentre as instituições financeiras. Além da função de um banco comercial comum, bancos universais também estão autorizados a realizar subscrições e outras funções de casas de investimento e a investir em ações de empresas não financeiras.

O sistema das associações de poupança e empréstimo inclui bancos de poupança e crédito imobiliário, bancos de desenvolvimento privados, associações de poupança e empréstimo para ações e de microfinanciamento. Essas associações são contratadas para acumular economias de depositantes e investir com elas. Elas também fornecem capital de giro de curto prazo e financiamento de médio e longo prazo a empresas envolvidas em agricultura, serviços, indústria e moradia e serviços financeiros e parecidos diversificados, e a seus mercados e públicos escolhidos, principalmente empresas de pequeno e médio porte e pessoas físicas.

Bancos rurais e cooperativos são os tipos mais comum de bancos em áreas rurais. Seu papel é promover e ampliar a economia rural de maneira ordenada e eficaz ao prestar serviços financeiros básicos às pessoas de comunidades rurais. Bancos rurais e cooperativos ajudam agricultores durante as etapas de produção, desde a compra de mudas até a comercialização de suas frutas, verduras e legumes.

Nos últimos 10 anos, o setor financeiro foi beneficiado pelas diversas iniciativas de liberalização e desregulamentação. Bancos estrangeiros são permitidos nas Filipinas, porém nenhum banco brasileiro está no país.

III – COMÉRCIO EXTERIOR

Visão geral

O comércio exterior das Filipinas ultrapassou US\$182,1 bilhões em 2018, dos quais US\$69,3 bilhões correspondem a exportações e US\$112,8 bilhões correspondem a importações. O valor das exportações representa 20,1% do Produto Interno Bruto (PIB) de 2018. As Filipinas são o 47º maior exportador e o 34º maior importador do mundo.

Principais produtos

As principais exportações das Filipinas em 2018 foram: circuitos eletrônicos integrados, avaliados em US\$14,7 bilhões, o equivalente a 21,2% do total de exportações, seguidos de maquinários e dispositivos elétricos (9,5%), máquinas automáticas de processamento de dados (7,8%), transformadores de energia (3,0%), maquinário para impressão (2,9%) e diodos, transistores e dispositivos condutores semelhantes (2,7%). Depois do Equador, as Filipinas são o segundo maior exportador de bananas, representando US\$1,5 bilhões (2,00%). Uma tabela com as principais exportações das Filipinas pode ser encontrada no Anexo E.4.

As principais importações das Filipinas em 2018 foram: circuitos eletrônicos integrados, avaliados em US\$16,9 bilhões, representando 15% do total de importações, seguidos de óleos derivados de petróleo (9,6%), motores de carros e outros veículos motorizados (3,22%) e equipamentos de telecomunicação (2,28%). Uma tabela com as principais importações das Filipinas pode ser encontrada no Anexo E.3.

Principais parceiros comerciais

As exportações das Filipinas para os Estados Unidos da América representaram 15,63% do total de exportações em 2018, seguidas de Hong Kong (14,16%); Japão (14,04%); China (12,89%); Cingapura (6,27%); e Alemanha (4,16%). O Brasil está em 24º lugar em termos de valor de exportações para as Filipinas e 21º em termos de valor de importações provenientes das Filipinas.

A principal origem das importações das Filipinas é a China, cuja participação foi 19,63% em 2018. Outros importantes parceiros comerciais são a Coreia do Sul (10,00%); Japão (9,91%); Estados Unidos da América (7,21%); Tailândia (6,91%); e Indonésia (5,90%).

Valor do frete *Free On Board* (FOB) (em milhões de dólares norte-americanos) e Atual Participação das Exportações do País por Bloco Econômico

Bloco Econômico	2018		2017		Taxa de Crescimento (%)
	Valor do FOB	% Participação	Valor do FOB	% Participação	
Total de Exportações	69.307,43	100,00	68.712,90	100,00	(0,87)
1 Leste Asiático	33.855,47	48,80	34.707,48	50,50	(2,45)
2 Estados Unidos da América	10.635,97	15,60	9.661,03	14,10	10,10
3 ASEAN	11.181,06	16,00	10.127,78	14,70	10
4 União Europeia (UE)	8.908,21	12,9	9.606,83	14,00	(7,30)

5	Outros	4.726,72	6,70	4.609,78	6,70	2,536
---	--------	----------	------	----------	------	-------

Fonte: Departamento de Comércio e Indústria

Valor do FOB (em milhões de dólares norte-americanos) e Atual Participação das Importações do País por Bloco Econômico

Bloco Econômico	2018		2017		Taxa de Crescimento (%)	
	Valor do FOB	% Participação	Valor do FOB	% Participação		
Total de Importações	112.840,85	100.0	96,093.24	100.00	17.43	
1	Leste Asiático	52.727,14	46,70	44.674,63	46,50	18,0
2	ASEAN	28.455,68	25,2	25.273,17	26,30	12,60
3	União Europeia (UE)	8.586,60	7,60	6.644,08	6,90	29,20
4	Estados Unidos da América	8.062,60	7,15	7.783,68	8,10	3,60
5	Outros	15.007,98	13,35	11.717,67	12,20	18,80

Fonte: Departamento de Comércio e Indústria

Variação de importações, exportações e balança comercial

	2013-2014	2014-2015	2015-2016	2016-2017	2017-2018	Valor em milhões de US\$, 2018
Crescimento nas Importações	4,79	8,67	18,35	14,25	17,43	112.840
Crescimento nas Exportações	9,53	-5,27	-2,42	19,70	0,87	69.307
Balança Comercial	-10,08	48,60	61	10,79	25	-43.533

Fonte: Departamento de Comércio e Indústria

IV – RELAÇÕES ECONÔMICAS BRASIL-FILIPINAS

Comércio bilateral

Tendências Recentes

O comércio entre Brasil e Filipinas ultrapassou US\$933 milhões em 2018, valor 35% mais alto que os US\$691 milhões registrados em 2017. As exportações do Brasil para as Filipinas totalizaram US\$662 milhões (aumento de 49%), e as importações foram de US\$271 milhões (+10%), resultando em uma balança comercial favorável em US\$391 milhões.

Depois do recorde de US\$1,2 bilhão em 2013, o comércio entre Brasil e Filipinas passou por uma desaceleração entre 2014 a 2016, que foi revertida em 2017 e 2018. O resultado positivo de 2018 foi influenciado principalmente pelo forte desempenho das exportações brasileiras, combinadas com um crescimento moderado das importações provenientes das Filipinas.

Brasil: Comércio com as Filipinas (em milhões de dólares norte-americanos)

	2014	2015	2016	2017	2018	Janeiro-Setembro de 2019
Exportações para as Filipinas	699	728	436	443	662	440,4
Importações provenientes das Filipinas	296	254	195	248	271	199,8
Balança Comercial	403	474	241	196	390	240,6

Fonte: Mapa-Múndi do Centro de Comércio Internacional (CCI)

Exportações do Brasil para as Filipinas

O principal produto exportado do Brasil para as Filipinas nos últimos anos é o minério de ferro, que chegou a US\$489 milhões em 2015 e caiu desde então, chegando a US\$176 milhões em 2018 (-8% em comparação a 2017). Operações de transbordo do produto foram quase descontinuadas depois que autoridades chinesas permitiram a atracação de navios mineraleiros Valemaxes de 400.000 DWT em alguns portos desse país, em meados de 2015. Ainda assim, o Brasil continua sendo o maior exportador de minério de ferro para as Filipinas, seguido pelo Canadá e pela Índia.

Em 2018, o cobre ultrapassou o minério de ferro como o principal produto exportado pelo Brasil para as Filipinas. Valendo aproximadamente US\$179 milhões, as exportações de cobre aumentaram em 134% em comparação a 2017, mas a participação brasileira no mercado filipino ainda é pequena.

O setor de carnes teve um desempenho muito positivo nas exportações brasileiras para as Filipinas em todos os segmentos. Em 2018, as exportações de carne bovina congelada chegaram a US\$84 milhões (+ 196%); carne de aves, US\$27 milhões (+ 43%); e carne suína, US\$18 milhões (+ 673%). No que diz respeito aos dados do comércio nas Filipinas de 2017, o Brasil é o terceiro maior fornecedor de carne de frango, o quarto maior fornecedor de carne bovina e o quinto maior fornecedor de carne suína para as

Filipinas. No setor agrícola, outros produtos exportados incluem trigo, tabaco não manufaturado, torta e outros resíduos sólidos de soja, leite e milho.

No que diz respeito a produtos industrializados, as exportações brasileiras incluem os calçados, principalmente sandálias e sapatos de borracha e plástico, que mantiveram um desempenho consistente nos últimos anos, ultrapassando US\$15 milhões em 2015, 2017 e 2018. As exportações de armas, principalmente munições, triplicaram desde 2015, atingindo US\$12 milhões em 2018. A categoria de veículos automotores, após um forte desempenho em 2016 e 2017, apresentou uma queda e encerrou 2018 na faixa dos US\$6 milhões. As substâncias químicas orgânicas foram de US\$1 milhão para US\$15 milhões de 2016 a 2018.

Para obter mais informações sobre produtos exportados do Brasil para as Filipinas, veja as tabelas no Anexo E.6.

Importações brasileiras provenientes das Filipinas

Nos últimos anos, as importações brasileiras se concentraram em máquinas e equipamentos mecânicos e elétricos provenientes das Filipinas. Os principais produtos são circuitos eletrônicos integrados (US\$46 milhões), máquinas de processamento automático de dados (US\$34 milhões), maquinário de impressão (US\$27 milhões), partes e acessórios de máquinas de escritório (US\$19 milhões), transformadores de energia (US\$14 milhões) e dispositivos semicondutores (US\$7 milhões). Comparando 2017 e 2018, as importações dos principais produtos filipinos pelo Brasil se mantiveram relativamente estáveis.

Considerando os produtos alimentícios e agrícolas, as principais importações brasileiras provenientes das Filipinas são: coco seco (US\$10 milhões); sucos (US\$9 milhões); e óleos de coco (US\$4,5 milhões).

Para obter mais informações sobre os produtos brasileiros exportados às Filipinas, consulte as tabelas no Anexo E.5.

Balança Comercial entre o Brasil e as Filipinas

Todos os anos desde 2006, a balança comercial Brasil-Filipinas resultou em um superávit para o Brasil.

A balança comercial de 2018 atingiu superávit de US\$391 milhões, um aumento de 99,70% em comparação aos US\$196 milhões de 2017.

Investimentos bilaterais

Investimentos estrangeiros diretos no Brasil provenientes da Indonésia

Em maio de 2000, a empresa filipina International Container Terminal Services Inc. (ICTSI) venceu a licitação para administrar e operar o Terminal de Contêineres de Suape (Tecon Suape), no estado brasileiro do Pernambuco, por um período de concessão de trinta anos. A ICTSI fez um investimento inicial de US\$75 milhões e investiu mais US\$45 milhões como parte da segunda fase do programa de expansão. O Tecon Suape atualmente conta com capacidade para movimentar 721,5 mil TEUs (unidade padrão para contêineres de 20 pés) por ano, o que pode ser expandido para 1,2 milhão de TEUs.

Em Julho de 2019, a ICTSI anunciou que havia ganhado a licitação para adquirir 100% das ações da Libra Terminal Rio S.A., que permitiria q a companhia detivesse os direitos de concessão para operar, administrar e desenvolver o Terminal de Contêineres 1 (T1Rio) no porto da cidade do Rio de Janeiro. De acordo com a ICTSI, a transferência na administração ocorrerá após a conclusão do acordo com a Libra e

a aprovação das autoridades brasileiras. O Terminal 1 do Rio de Janeiro tem uma capacidade estimada de 530 mil TEUs por ano e movimentou 135 mil TEUs em 2018.

Principais acordos

Apresentamos a seguir acordos significativos firmados entre o Brasil e as Filipinas:

Acordo de Dispensa de Visto, assinado em 25 de outubro de 1973

Brasileiros e filipinos não precisam de vistos para visitar o país uns dos outros – por permanências de até 59 dias nas Filipinas e 90 dias no Brasil.

Convenção sobre Isenção de Bitributação, assinado em 29 de setembro de 1983

A convenção se aplica ao imposto de renda incidentes em cada Estado Parte, independentemente da maneira pela qual eles são cobrados. Os impostos existentes aos quais a Convenção se aplica são os impostos de renda cobrados pelo Governo da República das Filipinas e o Imposto de Renda Federal no Brasil.

Linhas de crédito de bancos brasileiros

Apresentamos a seguir linhas de crédito de Bancos brasileiros:

- Adiantamento sobre Contrato de Câmbio (ACC)

O ACC, ou Adiantamento sobre Contrato de Câmbio, é o pagamento antecipado completo ou parcial de recursos em moeda nacional (R\$) ao exportador, efetuado por uma instituição financeira antes que o produto seja despachado. Ele está disponível para qualquer tipo de produto e fornece apoio financeiro para sua produção.

- Adiantamento sobre Cambiais Entregues (ACE)

O Adiantamento sobre Cambiais Entregues é um pagamento antecipado em moeda nacional para o exportador depois que o produto foi fabricado e despachado.

- Programa de Financiamento às Exportações (PROEX)

O Programa de Financiamento às Exportações é o principal agente público de financiamento de exportações de produtos e serviços, principalmente para microempresas e empresas de pequeno porte, e é exclusivamente gerenciado pelo Banco do Brasil. Existem três tipos de assistência de crédito:

- a) Financiamento, que é um tipo de financiamento direto ao exportador ou importador brasileiro para pagamento em dinheiro ao exportador com recursos financeiros do Tesouro Nacional. Ele é direcionado especialmente para empresas com uma receita bruta anual máxima de R\$60 milhões.
- b) Equalização de Taxas de Juros, uma modalidade onde o PROEX é responsável por parte dos encargos financeiros concedidos por instituições financeiras, por meio do pagamento de compensação, tornando-os compatíveis com os do mercado internacional.
- c) Financiamento a Produção Exportável – PROEX pré-embarque – essa modalidade foi criada para atender à demanda por recursos para financiar a produção de produtos e serviços para exportação.

Apenas empresas brasileiras que exortam produtos e serviços com uma receita bruta anual máxima de R\$600 milhões podem utilizar o Programa de Financiamento às Exportações (PROEX).

- **BNDES Exim**

O Banco Nacional de Desenvolvimento Econômico e Social (BNDES) inclui as linhas de crédito pré-embarque e pós-embarque. A linha pré-embarque oferece recursos a longo prazo para o ciclo de produção da empresa que realizará a exportação, a fim de que compre as matérias-primas e pague o trabalho de fabricação. A linha pós-embarque se destina ao apoio para a comercialização, permitindo que empresas brasileiras tenham uma proposta financeira compatível com seus concorrentes de outros países. Apenas empresas de exportação constituídas de acordo com as leis do Brasil e com sede e administração no país podem utilizar esse tipo de financiamento.

Oportunidades

Importações das Filipinas provenientes do mundo por principal categoria de produtos (SH4)

Valor do FOB em milhões de dólares norte-americanos

Código	Descrição dos Produtos	Valor Importado em 2017		Valor Importado em 2018		Valor Importado em 2019 (1T e 2T)	
		Valor	% Participação	Valor	% Participação	Valor	% Participação
SH4	Total (todos os produtos)	96.093	100	112.840	100%	34.216	100
8542	Circuitos integrados eletrônicos/Micromontagens	12.720	13,2	16.913	15	7.978	23
2710	Óleos provenientes de petróleo e óleos obtidos de minerais betuminosos (exceto óleo bruto); preparações contendo...	5.308	5,5	6.308	5,6	3.329	6,3
2709	Óleos brutos de petróleo ou de minerais betuminosos	3.422	3,6	5.098	4,5	1.767	3,3
8703	Carros motorizados e outros veículos motorizados projetados principalmente para transporte de pessoas	4.415	4,6	3.598	3,2	1.367	2,6
8802	Aeronaves motorizadas "por exemplo, helicópteros e aviões"; espaçonaves, incluindo satélites, e aeronaves suborbitais	1.381	1,4	2.020	1,8	N/D	N/D
7207	Produtos semiacabados de ferro ou aço-carbono	956	1	1.808	1,6	685	1,3
8704	Veículos motorizados para	1.422	1,5	1.712	1,5	867	1,6

	transporte de produtos, incluindo chassis com motor e táxis						
3004	Medicamentos constituídos por produtos misturados ou não misturados para fins profiláticos...	1.232	1,3	1.228	1.11	643	1,2
2304	Bolo de prensagem de óleo e outros resíduos sólidos, moídos ou não ou na forma de aglomerados, resultando...	903	0,9	1.142	1	482	0,9

Importações das Filipinas provenientes do mundo por principal categoria de produtos (SH4) (cont.)
Valor do FOB em milhões de dólares norte-americanos

Código	Descrição dos Produtos	Valor Importado em 2017		Valor Importado em 2018		Valor Importado em 2019 (1T e 2T)	
		Valor	% Participação	Valor	% Participação	Valor	% Participação
8429	<i>Bulldozers, angledozers, motoniveladoras, niveladoras, raspadores, pás mecânicas, escavadoras automotoras...</i>	487	0,51	694	0,64	253	0,5
2603	Minério de cobre e concentrados	1.567	1,73	1.210	1,1	244	0,7
8708	Peças e acessórios para tratores, veículos motorizados para transporte de dez ou mais pessoas...	412	0,43	595	0,5	243	0,5
2101	extratos, essências e concentrados de café, chá ou chá mate e preparações à base de...	456	0,5	553	0,5	298	0,6
0202	Carne bovina, congelada	375	0,4	432	0,4	194	0,4
3901	Polímeros de etileno, em formas primárias	281	0,3	375	0,28	183	0,3
7208	Produtos laminados, planos de ferro ou aço-carbono, com largura >= 600 mm, laminados a quente, não revestidos,	290	0,3	355	0,3	145	0,3
2601	Minério e concentrados de ferro, incluindo piritas de ferro torrado	312	0,3	345	0,3	209	0,4
4011	Novos pneus de borracha	267	0,3	314	0,27	144	0,3

0207	Carne e miúdos comestíveis de galinhas da espécie <i>Gallus domesticus</i> , patos, gansos, perus e...	214	0,2	251	0,2	117	0,2
1005	Milho	119	0,9	277	0,2	70	0,1
2207	Álcool etílico não desnaturado, com um teor alcoólico igual ou superior a 80% em volume; álcool etílico	258	0,3	244	0,2	108	0,2
2401	Tabaco não processado; resíduos de tabaco	179	0,2	268	0,2	94	0,2
1701	Açúcar de cana ou beterraba e sacarose quimicamente pura,	32	0,03	204	0,2	13	0,03
0203	Carnes suínas, frescas, refrigeradas ou congeladas	163	0,2	185	0,2	65	0,1

Fonte: Tradeline Philippines – Departamento de Comércio e Indústria

Exportações do Brasil para o mundo por principal categoria de produtos (SH4)

Valor do FOB em milhões de dólares norte-americanos

Código	Descrição dos Produtos	Valor Exportado em 2017		Valor Exportado em 2018		Valor Exportado em 2019 (janeiro a outubro)	
		Valor	% Participação	Valor	% Participação	Valor	% Participação
SH4	Total (todos os produtos)	217.73	100	239,889	100	185.535	100
1201	Soja, mesmo triturada	25.718	11,81	33.191	13,84	22.937	12,36
2709	Óleos brutos de petróleo ou de minerais betuminosos.	16.625	7,64	25.131	10,48	19.462	10,5
2601	Minério e concentrados de ferro, incluindo piritas de ferro torrado	19.199	8,82	20.216	8,43	18.568	10
4703	Pasta química de madeira, soda ou sulfato (exceto para dissolução)	5.924	2,72	7.956	3,32	6.300	3,4
2304	Bolo de prensagem de óleo e outros resíduos sólidos, moídos ou não ou na forma de	4.973	2,28	6.697	2,79	4.814	2,6

	aglomerados, resultando...						
1701	Açúcares de cana ou de beterraba e sacarose quimicamente pura, no estado sólido	11.412	5,24	6.526	2,72	4.246	2,3
0207	Carne e miúdos comestíveis de galinhas da espécie Gallus domesticus, patos, gansos, perus e...	6.578	3,02	6.009	2,50	5.248	2,8
8905	Embarcações leves, barcos motorizados dragas, guindastes flutuantes e outras embarcações	904	0,42	5.739	2,39	2.815	1,5
8703	Carros motorizados e outros veículos motorizados projetados principalmente para transporte de pessoas	6.670	3,06	5.141	2,14	3.021	1,6
0202	Carne bovina, congelada	4.385	2,01	4.559	1,90	4.145	2,2
0901	Café, torrado ou descafeinado ou não, cascas e películas de café, sucedâneos do café...	4.613	2,12	4.371	1,82	3.672	2,0
2710	Óleos brutos de petróleo e de minerais betuminosos.	1.779	0,82	4.184	1,74	4.708	2,5
1005	Milho	4.631	2,13	4.110	1,71	5.973	3,2
7207	Produtos semiacabados de ferro ou aço-carbono	3.220	1,18	3.867	1,61	2.628	1,4

Exportações do Brasil para o mundo por principal categoria de produtos (SH4)

Código	Descrição dos Produtos	Valor Exportado em 2017		Valor Exportado em 2018		Valor Exportado em 2019 (janeiro a outubro)	
		Valor	% Participação	Valor	% Participação	Valor	% Participação
8802	Aeronaves e espaçonaves motorizadas	3.635	1,67	3.499	1,46	2.363	1,3
8411	Turbojatos, turbo hélices e outras turbinas a gás	3.223	1,48	3.450	1,44	1.862	1,0

7202	Ligas ferrosas	2.465	1,13	2.977	1,24	2.695	1,5
7108	Ouro	2.800	1,29	2.814	1,17	2.902	1,6
2818	Corindo artificial, de constituição química definida ou não; óxido de alumínio; hidróxido de alumínio	2.835	1,30	2.792	1,16	2.260	1,2
2603	Minério de cobre e concentrados	2.485	1,14	2.640	1,10	1.855	1,0
8429	Bulldozers, angledozers, motoniveladoras, niveladoras, raspadores, pás mecânicas, escavadoras automotoras,	2.240	1,03	2.582	1,08	1.893	1,0
2009	Sucos de frutas	2.144	0,98	2.352	0,98	1.612	0,9
8704	Veículos motorizados para transporte de mercadorias	2.826	1,30	2.273	0,95	1.209	0,7
8708	Peças e acessórios para tratores, veículos motorizados para transporte de dez ou mais	2.153	0,99	2.214	0,92	1.544	0,8
2401	Tabaco não processado	2.000	0,92	1.894	0,79	1.774	1,0
5201	Algodão	1.358	0,62	1.587	0,66	1.772	0,9
8701	Tratores (exceto os tratores do código 8709)	1.413	0,65	1.469	0,61	605	0,3
7224	Aço, ligas, exceto aço inoxidável, em lingotes ou outras formas primárias, produtos semiacabados	939	0,43	1.178	0,49	850	0,5
4011	Novos pneus de borracha	1.194	0,55	1.135	0,47	951	0,45
8307	Tubos flexíveis de metais comuns, com ou sem acessórios	1.084	0,50	1.076	0,45	913	0,5
0203	Carnes suínas, frescas, refrigeradas ou congeladas	1.465	0,67	1.071	0,45	1.137	0,6
	Outros produtos	51.031	23,44	51.844	21,61	138.082	25,7

Fonte: Mapa do Comércio do CCI

A relação entre os produtos mais exportados pelo Brasil para todos os países e os produtos mais importados pelas Filipinas provenientes do mundo todo apresenta um panorama das oportunidades para exportadores brasileiros no mercado filipino.

Somando um valor de importação de US\$13,1 bilhões nas Filipinas e sendo um dos dois maiores produtos de exportação brasileiros, os Combustíveis Minerais são uma oportunidade que pode ser ainda mais explorada. Nesse caso, é importante que os exportadores brasileiros entendam a demanda do mercado filipino, as principais empresas nacionais (compradoras) e internacionais (concorrentes).

Também há oportunidades para aumentar as exportações dos muitos produtos já exportados pelo Brasil às Filipinas, como minérios, escórias e cinzas; carne e miudezas comestíveis; tabaco e seus sucedâneos manufaturados; resíduos e desperdícios das indústrias alimentares; forragens para animais; e cereais. Minérios, escórias e cinzas já são a principal categoria entre as exportações brasileiras para as Filipinas e têm potencial para crescer ainda mais devido à atual iniciativa do presidente Duterte de "*Build, Build, Build*", que busca acelerar os gastos em infraestrutura. A carne, bem como outros produtos do agronegócio também oferecem boas perspectivas devido à população cada vez maior das Filipinas e à sua produção de alimentos processados, que cresce rapidamente. Nesse mercado, é importante considerar as exigências sanitárias e fitossanitárias do governo das Filipinas.

V. ACESSO AO MERCADO

1. Sistema Tarifário

Território Aduaneiro

Significa o território nacional das Filipinas fora dos limites das Zonas Econômica ou Portuária Franca devidamente definido e proclamado de acordo com o *Republic Act* nº 7227, onde as leis aduaneiras e tributárias das Filipinas estão em pleno vigor e efeito, e fora das áreas especificamente declaradas zonas econômicas especiais e/ou portos livres por outras leis e/ou proclamações presidenciais.

Classificação dos Produtos

Classificação de Tarifas de Mercadorias

Artigos importados pelas Filipinas são classificados no Código Aduaneiro e Tarifário da Nomenclatura de Tarifa Harmonizada da ASEAN (AHTN), e alterações posteriores. No entanto, quando quaisquer mercadorias importadas ou destinadas à importação não estiverem especificamente previstas no código, qualquer parte interessada poderá registrar junto à Comissão Tarifária um pedido de classificação de mercadorias, nos termos desta Seção.

Nomenclatura Tarifária Harmonizada da ASEAN (AHTN)

A nomenclatura tarifária do Código Aduaneiro e Tarifário das Filipinas (TCCP), e alterações posteriores, e atualmente tem como base a versão de 2012 da Nomenclatura Tarifária Harmonizada da ASEAN (AHTN).

A AHTN é uma nomenclatura de mercadorias de 8 dígitos adotada pelos Países Membros da ASEAN (AMS), a saber, Brunei Darussalam, Reino de Camboja, República da Indonésia, República Democrática Popular Lau, Malásia, União de Myanmar, República das Filipinas, República de Cingapura, Reino da Tailândia, República Socialista do Vietnã, para harmonizar suas nomenclaturas tarifárias no nível do oitavo dígito. Ela obedece ao código de classificação de mercadorias de seis dígitos do Sistema Harmonizado de Codificação e Classificação de Mercadorias, ou Sistema Harmonizado (SH), da Organização Mundial das Alfândegas (OMA), mas adiciona dois dígitos que representam as suposições ASEAN. A AHTN pretende facilitar o comércio entre os AMS ajudando a reduzir controvérsias e diferenças na classificação de produtos que não são claramente especificados no nível de seis dígitos do SH.

Estrutura da AHTN

A AHTN é composta de (1) Regras Gerais para a Interpretação do Sistema Harmonizado, (2) Seção, Capítulo e Notas de Subposição e (3) uma lista de posições e subposições com suas respectivas alíquotas. O Protocolo que Regulamenta a Implementação da Nomenclatura Tarifária Harmonizada da ASEAN (Protocolo da AHTN), que entrou em vigor dia 7 de agosto de 2003, exige que os AMS apliquem a AHTN até o oitavo dígito para todas as operações comerciais para tarifas, coleta de dados estatísticos e outros fins. Contudo, os AMS também podem criar suas próprias subposições nacionais além do oitavo dígito e, como um todo, alterar a AHTN de acordo com os procedimentos de alteração do Protocolo. Para refletir suas exigências nacionais, por exemplo, atribuições de quotas, as Filipinas apresentaram códigos em ordem alfabética além da AHTN de oito dígitos.

Estrutura Tarifária

No jargão aduaneiro, uma tarifa é um imposto sobre a exportação ou importação de produtos. Nas Filipinas, as tarifas são principalmente relacionadas a direitos alfandegários sobre importações, já que o governo raramente as aplica para exportações.

Durante a importação, um importador deve declarar o valor de franquia dos produtos, sobre o qual a alíquota adequada do direito alfandegário é aplicada, para chegar aos direitos devidos. Com base na Nomenclatura Tarifária Harmonizada da ASEAN (AHTN) de 2012, as alíquotas dos direitos alfandegários dependem da classificação tarifária dos produtos e podem variar de 0% a 50%. Essas alíquotas de direitos alfandegários costumam ser denominadas "alíquotas regulares" ou as "alíquotas da nação mais favorecida (NMF)". (<http://tariffcommission.gov.ph/executive-order-20>)

Os direitos alfandegários pagos por um importador normalmente fazem parte do custo dos produtos. Eles também fazem parte do custo no destino, ao qual o imposto sobre o valor acrescentado (IVA) sobre importações é aplicado.

Valoração Aduaneira

Quase todas as administrações aduaneiras dos membros da OMC valoram produtos importados nos termos das disposições do Acordo de Valoração Aduaneira da OMC adotado em 1994. Nesse acordo, um sistema de valoração aduaneira é utilizado na determinação do valor de franquia de produtos importados. O valor de franquia tem como base principalmente o valor de operação, que é o preço de fato pago ou devido para os produtos quando vendidos para exportação para o país de importação, somado a certos reajustes de custos e encargos. Por tornar o comércio internacional mais previsível, uniforme e transparente, mais de 90% do comércio mundial é valorado com base do valor de operação.

O valor aduaneiro dos produtos importados será determinado usando um dos seis métodos de avaliação, aplicados em sequência, na seguinte ordem:

Método 1 – O Valor de Operação

O valor de operação é o preço de fato pago ou devido, que é o pagamento total realizado ou a realizar pelo comprador ao vendedor pelos produtos importados, e inclui todos os pagamentos efetuados como condição da venda dos produtos importados pelo comprador ao vendedor.

O valor de operação é o valor tributável caso as seguintes condições sejam atendidas:

- Existência de comprovante de venda para exportação às Filipinas;
- Inexistência de restrições de descarte ou uso dos produtos pelo comprador exceto as impostas pelas leis das Filipinas, limitado à área geográfica em que os produtos podem ser vendidos, e não afetam o valor dos produtos;
- o preço de venda não está sujeito às condições adicionais, devido às quais o valor dos produtos em questão não pode ser determinado;
- nenhuma parte dos recursos de nenhuma revenda, descarte ou uso posterior dos produtos pelo comprador será revertida direta ou indiretamente ao vendedor, exceto caso possam ser feitos os ajustes adequados;

- o comprador e o vendedor não são têm relação entre si, ou caso tenham, o relacionamento não tem influência no valor dos produtos;
- há informações disponíveis suficientes para realizar ajustes específicos do preço, como:
 - Comissão e corretagem, exceto comissão para compra
 - Custos e encargos de embalagens e contêineres
 - Auxílios
 - Royalties e preços de licenças
 - Recursos posteriores
 - Custos de transporte, seguro e encargos relacionados até o local de importação

Método 2 – O Valor de Operação de Produtos Idênticos

Caso o valor tributável dos produtos importados não possa ser determinado pelo Método de Valor de Operação, o valor tributável será o Valor de Operação de Produtos Idênticos exportados para as Filipinas aproximadamente na mesma época em que os produtos avaliados.

Método 3 – O Valor de Operação de Produtos Semelhantes

Caso o valor tributável dos produtos importados não possa ser determinado pelos métodos acima, o valor tributável será o Valor de Operação de Produtos Semelhantes exportados para as Filipinas ao mesmo tempo em que os produtos avaliados.

Para os Métodos 3 e 4, a venda dos produtos idênticos ou semelhantes deve ocorrer no mesmo nível comercial e aproximadamente na mesma quantidade que os produtos avaliados.

Método 4 – O Valor de Franquia

Caso o valor tributável ainda não possa ser determinado pelos três primeiros métodos, ele será determinado com base no preço de venda dos produtos avaliados após dedução de certos elementos como lucro, direitos e impostos alfandegários, custos de transporte, etc.

Método 5 – O Valor Calculado

Nesse método, o valor tributável é determinado com base no custo de produção dos produtos avaliados, somando um valor para o lucro e as despesas que geralmente se refletem nas vendas do país exportador às Filipinas com relação a produtos da mesma categoria ou tipo.

Método 6

Quando o valor tributável não puder ser determinado por nenhum dos métodos anteriores de avaliação, ele será determinado utilizando outros meios razoáveis compatíveis com os princípios e disposições gerais do Acordo Geral de Tarifas e Comércio (GATT) de 1994, o acordo de implementação do Artigo VII do Acordo Geral de Tarifas e Comércio conforme consta na Última Lei da Rodada Uruguai [*Uruguay Round Final Act*], e com base nos dados disponíveis nas Filipinas.

Direitos e Imposto sobre as Vendas nas Filipinas

Alíquotas de Importação	Alíquota de Importação Média	Imposto sobre as Vendas (GST) ou IVA	Limite sobre produtos
0% a 65%	10,5%	ST=12% IVA = ST * (CIF + Direitos)	Nenhum direito caso o valor do Custo, Seguro e Frete (CIF) não ultrapasse US\$15

Bandeiras Tarifárias *Ad Valorem*

Alguns produtos, como automóveis de passageiros, joias, álcool, tabaco, etc., também poderão ficar sujeitos ao pagamento de Tributo *Ad Valorem* além do direito de importação e do IVA. A alíquota do Tributo *Ad Valorem* depende das características do produto, como a cilindrada do motor no caso de automóveis ou o teor alcoólico no caso de bebidas.

Isenções ou direitos reduzidos, tarifas temporárias

Zona Econômica Especial

As Zonas Econômicas Especiais são áreas selecionadas que são altamente desenvolvidas ou têm o potencial para serem desenvolvidas e se tornarem centros agroindustriais, industriais, turísticos, recreativos, comerciais, bancários, financeiros e de investimento, sendo determinadas ou delimitadas por Proclamações Presidenciais. Uma Zona Econômica pode conter todas ou quaisquer das seguintes: imóveis industriais (IE), zonas de processamento de exportações (ZPE), zonas de livre comércio e centros turísticos/recreativos.

- Imóvel Industrial (IE) – refere-se a um terreno subdividido e desenvolvido de acordo com um plano abrangente de acordo com uma administração e com provisões para serviços públicos e infraestrutura básica, com ou sem instalações comunitárias e edifícios industriais padrão pré-construídos, para o uso de uma comunidade de indústrias.
- Zona de Processamento de Exportações (ZPE) – refere-se a um imóvel industrial especializado localizado física e/ou administrativamente fora do território aduaneiro e predominantemente utilizado para produção direcionada às exportações. Empresas localizadas em zonas de processamento de exportações podem importar bens de produção e matérias-primas isentos de direitos, impostos e outras restrições à importação.
- Zona de Livre Comércio – refere-se a uma área isolada policiada adjacente a um porto de entrada (como um porto marítimo) e/ou aeroporto onde produtos importados são descarregados para transbordo imediato ou armazenamento, reembalagem, separação, mistura ou de outra forma manipulação. Contudo, o movimento desses produtos importados da zona de livre comércio para uma zona de comércio controlado dentro do país estará sujeito às normas e aos regulamentos internos da receita.
- Centro Turístico/Recreativo – refere-se a uma área dentro da Zona Econômica (ECOZONE) onde instalações para hospedagem de turistas, como hotéis, apart-hotéis,

pousadas, pensões, resorts, centros esportivos e/ou recreativos são providenciadas na prestação de serviços turísticos para turistas, viajantes e investidores nacionais ou estrangeiros de acordo com as diretrizes emitidas pela Autoridade da Zona Econômica das Filipinas (PEZA).

Tratamento Fiscal de Mercadorias nas Ecozones

- Mercadorias, matérias-primas, insumos, artigos, equipamentos, maquinário, peças de reposição e instrumentos nacionais ou estrangeiros de todas as formas, exceto aqueles proibidos por lei, introduzidos na zona para venda, armazenamento, desmontagem, reembalagem, montagem, instalação, separação, limpeza, classificação ou de outra forma processamento, manipulação, fabricação ou mistura com mercadorias nacionais ou estrangeiras direta ou indiretamente relacionadas a essa atividade não estarão sujeitos à legislação aduaneira e fiscal interna nem a portarias tributárias locais, não obstante disposições da lei em contrário.
- Mercadorias adquiridas por uma empresa cadastrada dentro do território aduaneiro e, posteriormente, introduzidas na zona serão consideradas exportações, e essa exportação terá direito aos benefícios permitidos por lei para essa operação.
- As mercadorias nacionais enviadas da zona para o território aduaneiro, combinadas ou não, ou como parte de outros artigos, como cultivo, produto ou manufatura das Filipinas enquanto na área de processamento de exportações, deverão estar sujeitas às leis de receita interna das Filipinas como bens domésticos vendidos, transferidos ou descartados para consumo local.
- Mercadorias enviadas da área de processamento de exportações para o território aduaneiro, combinadas ou não, ou como parte de outros artigos enquanto estiverem dentro da zona, deverão estar sujeitas às normas e regulamentos que regem mercadorias importadas. Os tributos e impostos deverão ser calculados a respeito do valor dos materiais importados (exceto quando o produto final for isento), e então os impostos de renda internos serão aplicados sobre o valor.
- Mercadorias nacionais cujos impostos de renda internos foram pagos, se aplicáveis, e mercadorias estrangeiras anteriormente importadas cujos tributos ou impostos foram pagos ou que foram consideradas isentas de tributos e impostos poderão ser introduzidas na zona do território aduaneiro das Filipinas e serem reintroduzidas sem a incidência de quotas, tributos ou impostos.

Acordos Preferenciais de Comércio

O Brasil não se beneficia de nenhum dos acordos de comércio dos quais as Filipinas são parte, a saber:

- Acordo de Comércio de Produtos na ASEAN (ATIGA)
- Zona Franca ASEAN-Austrália-Nova Zelândia (AANZFTA)
- Zona Franca ASEAN-China (ACFTA)
- Zona Franca ASEAN-Índia (AIFTA)
- Acordo de Parceria Econômica Abrangente ASEAN-Japão (AJCEPA)
- Zona Franca ASEAN-Coreia (AKFTA)
- Acordo de Parceria Econômica Filipinas-Japão (PJEPA)
- Acordo de Livre Comércio Filipinas – Associação Europeia de Livre Comércio (PH-EFTA)

Outras Tarifas e Encargos de Importação

Seguem os tributos, impostos e tarifas de importação a serem pagos pela importadora:

Imposto de Valor Agregado (IVA)

Todos os produtos importados estão sujeitos ao pagamento do IVA à taxa uniforme de 12% do preço total no destino. Mesmo que o envio seja isento de tributos, ainda poderá estar sujeito ao IVA.

Direitos Compensatórios

Um "direito compensatório" é um tributo especial, além dos tributos regulares e outras cobranças, aplicado sobre as exportações subsidiadas no país de origem ou de exportação. O valor é igual à quantia calculada de subsídios por unidade do produto subsidiado exportado e é imposto após uma determinação final das Autoridades das Filipinas.

Taxas de Armazenagem em Depósito

As taxas de armazenagem em depósito poderão ser aplicadas a produtos não liberados rapidamente e removidos do entreposto aduaneiro garantido. O armazenamento comum é calculado para produtos processados e liberados no mesmo dia.

Taxas Alfandegárias e de Agenciamento

Na maioria dos casos, as taxas são nominais e visam apenas abranger o custo de processamento das solicitações e da emissão de autorizações. A agência poderá exigir o reembolso dos custos incorridos na prestação dos serviços com base no tamanho da remessa ou do produto envolvido.

As Filipinas também possuem algumas taxas de processamento de importações para itens que devem ser examinados ou que exigem certificações e quarentenas na importação. Na maioria dos casos, as taxas são nominais e visam apenas abranger o custo de processamento das solicitações e da emissão de autorizações.

Imposto sobre Produtos Específicos

O imposto sobre produtos específicos é um imposto sobre a produção, venda ou consumo de um produto em um país. É aplicável sobre produtos manufaturados ou produzidos nas Filipinas para venda ou consumo internos ou qualquer outra finalidade e sobre produtos importados.

O imposto sobre produtos específicos está dividido em dois tipos:

- Imposto específico: refere-se ao imposto sobre produtos específicos cobrado com base no peso e na capacidade de volume ou qualquer outra unidade de medida de grandeza física
- Tributo *ad valorem*: refere-se ao imposto sobre produtos específicos com base no valor de venda ou outro valor específico dos produtos/artigos

Tabela de cálculo de imposto sobre produtos específicos

Tipo de imposto A	Fórmula
Imposto Específico	Nº de Unidades/outras medidas x Alíquota Específica
Tributo <i>ad valorem</i>	Nº de Unidades/outra medida x Preço de Venda ou qualquer valor específico por unidade x Tributo <i>ad valorem</i> .

A lista de produtos e suas alíquotas de imposto sobre produtos específicos pode ser consultada no Anexo E.8.

2. Regulamentação das atividades de comércio exterior

A importação começa quando a embarcação ou aeronave transportadora entra na jurisdição das Filipinas com a intenção de descarregar seu conteúdo. A importação é considerada encerrada após o pagamento, ou a garantia de pagamento, dos direitos, impostos e outros encargos devidos com relação aos artigos em um porto de entrada e após a concessão de autorização legal para retirada, ou em caso dos referidos artigos estarem isentos de direitos, impostos e outros encargos, até que eles tenham legalmente deixado a jurisdição da Alfândega.

A entrada deve ser registrada na Alfândega em até 30 dias após a data de descarga do último pacote da embarcação, prazo que não será estendido. Caso não ocorra registro da entrada, entende-se que a carga foi abandonada, o que resultará no cancelamento "*ipso facto*" dos produtos/remessa.

As importações são classificadas em diferentes tipos:

- Importação e Exportação Livres – refere-se aos produtos que podem ser importados e exportados livremente nas Filipinas sem a necessidade de autorização, desembaraço ou licença de importação e exportação, salvo se de outra forma previsto por lei ou regulamento (Capítulo 3, Artigo 116 Lei de Modernização Aduaneira e Tarifária [*Customs Modernization and Tariff Act*] (CMTA)).
- Importação e Exportação Controladas – produtos sujeitos a regulação serão importados ou exportados somente após garantia da declaração, desembaraço, licença, e de qualquer outra exigência necessária para os produtos, antes da importação. Em caso de importação, será permitido o envio de solicitações após a chegada dos produtos, porém antes da liberação da custódia da alfândega, mas somente nos casos estabelecidos pela legislação aplicável (Capítulo 3, Artigo 117 da CMTA).
- Importação e Exportação Proibidas – a importação e a exportação dos produtos a seguir são proibidas:
 - produtos escritos ou impressos de qualquer forma que contenham qualquer assunto que advogue ou incite a traição, rebelião, insurreição, sedição contra o governo das Filipinas ou resistência forçada a qualquer lei das Filipinas, ou mercadorias escritas ou impressas que contenham qualquer ameaça de morte ou de agressão e danos corporais a qualquer pessoa nas Filipinas;
 - produtos, instrumentos, medicamentos e substâncias destinados, com intenção ou adaptados para causar aborto ilegal, ou qualquer material impresso que promova, descreva ou forneça informações diretas ou indiretas sobre onde, como ou quem pode realizar um aborto ilegal;

- produtos escritos ou impressos, negativos ou filmes de cinema, fotografias, gravuras, litogravuras, objetos, pinturas, desenhos ou outras representações de caráter obsceno ou imoral;
 - quaisquer produtos fabricados no todo ou em parte com ouro, prata ou outros metais preciosos ou ligas e cujo selo, marca ou marcação não indica o quilate de qualidade dos metais ou ligas;
 - quaisquer alimentos ou produtos para consumo humano adulterados ou etiquetados de maneira equivocada ou quaisquer medicamentos adulterados ou etiquetados de maneira equivocada em violação da legislação aplicável;
 - produtos infratores, conforme definição do Código de Propriedade Intelectual e leis relacionadas; e
 - todos os outros produtos ou seus componentes cuja importação é explicitamente proibida por lei ou normas e regulamentos emitidos pela autoridade competente. (Capítulo 3, Artigo 118 da CMTA)
- Restrições de Importação e Exportação – exceto quando autorizado por lei ou por regulamentação, a importação e a exportação dos seguintes produtos restritos estão proibidas:
 - dinamite, pólvora, munições e outros explosivos, armas de fogo, armas de guerra ou seus componentes;
 - roletas de cassinos, trajes de jogos de azar, dados viciados, cartas marcadas, máquinas, aparelhos ou dispositivos mecânicos utilizados em jogos de azar ou distribuição de dinheiro, charutos, cigarros ou outros produtos quando essa distribuição depende de sorte, incluindo máquinas caça-níqueis ou de *pinball* ou produtos semelhantes e seus componentes;
 - bilhetes de loteria e concursos, com exceção de suas propagandas e listas de sorteios dessas loterias e concursos;
 - maconha, ópio, papoulas, folhas de coca, heroína ou outros narcóticos ou drogas sintéticas que foram ou possam daqui por diante ser declaradas viciantes pelo Presidente das Filipinas ou quaisquer de seus componentes, sais industrializados, derivados, ou sua preparação, exceto quando importados pelo governo das Filipinas ou por qualquer pessoa devidamente autorizada pelo Conselho de Drogas Perigosas, para fins medicinais;
 - cachimbos de ópio ou seus componentes, de qualquer material;
 - quaisquer outros produtos cuja importação e exportação sejam restritas;
 - armas de destruição em massa e produtos encontrados na lista nacional de Produtos Estratégicos (NSGL), conforme estabelecido no *Republic Act* nº 10697 ou na Lei de Gestão Estratégica do Comércio [*Strategic Trade Management Act*] (STMA); e
 - produtos tóxicos ou perigosos de acordo com o *Republic Act* nº 6969 ou com a “Lei de Controle de Substâncias Tóxicas e de Resíduos Perigosos e Nucleares de 1990” [*Toxic Substances and Hazardous and Nuclear Waste Control Act of 1990*].
 - Obs.: a restrição de importação e exportação dos produtos listados acima inclui a restrição de seu tráfego. (Capítulo 3, Artigo 119 da CMTA).

As seguintes mercadorias controladas requerem desembaraço/licenças de importação de agências do governo adequadas antes da importação para as Filipinas.

Lista de Produtos Controlados e Agências/Escritórios de Administradores	
Produtos/Serviços	Agência Reguladora

Frutas, verduras e legumes, planas, plantas geneticamente modificadas, materiais de plantação e outros produtos para plantas	Departamento de Agricultura – Escritório da Indústria Vegetal
Animais vivos, produtos e subprodutos de origem animal, alimentos para animais e medicamentos veterinários	Departamento de Agricultura – Escritório da Indústria Animal
Todos os fertilizantes, pesticidas e outros produtos químicos para uso agrícola	Departamento de Agricultura – Autoridade de Fertilizantes e Pesticidas
Leite	Departamento de Agricultura – Autoridade Nacional de Laticínios
Grãos de Arroz e Grãos de Milho	Departamento de Agricultura - Autoridade Nacional de Alimentos
Cigarros, Charutos e Folha de Tabaco Não Manufaturada	Departamento de Agricultura – Administração Nacional de Tabaco
Açúcar Bruto/Refinado	Departamento de Agricultura – Administração Regulatória de Açúcar
Carne Fresca e Congelada	Departamento de Agricultura – Serviço Nacional de Inspeção de Carnes
Moedas, Notas, Metais Preciosos e Máquinas de Reprodução de Cores	Banco Central das Filipinas – Departamento de Caixa
Carvão e Derivados de Carvão	Departamento de Energia – Autoridade Nacional de Carvão
Petróleo Refinado	Comissão Regulatória de Energia
Lixos Perigosos e Materiais Recicláveis	Departamento de Meio Ambiente e Recursos Naturais – Escritório de Gestão Ambiental
Produtos não essenciais	Departamento de Finanças – Escritório de Receita Interna
Alimentos, Medicamentos e Cosméticos	Departamento de Saúde – Escritório de Alimentos e Medicamentos
Dispositivos Médicos	Departamento de Saúde – Escritório de Dispositivos de Saúde e Tecnologia
Armas de fogo, munições, explosivos, dispositivos pirotécnicos e armas de brinquedo	Polícia Nacional das Filipinas (PNP)
Produtos Químicos Controlados	Órgão de Fiscalização de Drogas das Filipinas (PDEA)
Mídias Ópticas	Conselho de Mídias Ópticas
Substâncias Radioativas Nucleares	Departamento de Ciência e Tecnologia – Instituto de

	Pesquisa Nuclear Filipino (PNRI)
Roupas Usadas	Departamento do Desenvolvimento e Bem-Estar Social (DWSD)
Veículos	Departamento de Transportes – Departamento de Transporte Terrestre
Aparelhos de Transmissão	Comissão Nacional de Telecomunicações
Embarcações	Autoridade da Indústria Marítima
Aeronaves	Autoridade de Aviação Civil das Filipinas
Veículos motores usados Pneus usados Peças de reposição Veículos de passeio de mão direita Doação e importação do Governo	Departamento de Comércio e Indústria – Escritório de Serviços de Importação (DTI-BIS)
Detergentes industriais e de lavanderia Produtos abrangidos por normas obrigatórias	Departamento de Comércio e Indústria – Escritório de Normas de Produtos (BSP)

Fonte: Departamento de Comércio e Indústria/Escritório de Serviços de Importação (DTI/BIS)

Licenciamento

O Escritório de Serviços de Importação do Departamento de Comércio e Indústria (DTI/BIS) concede uma licença geral de importação. Entre em contato com a Divisão de Informações e Gestão de Importações do Escritório de Serviços de Importação para solicitá-la e obter mais informações. Para importar itens agrícolas e/ou medicamentos, você deve obter uma “Licença de Operação” do Escritório de Alimentos e Medicamentos do Departamento de Saúde.

Contingência ou Quotas

Qualquer pessoa que desejar importar qualquer artigo, mercadoria ou produto para as Filipinas deverá solicitar a alocação de quotas correspondentes e a licença da Administração do Controle de Importações.

As quotas de importação serão fixadas pelo Conselho de Controle de Importação de acordo com a seguinte lista de percentuais:

- Importações primordiais, que consistem em artigos, mercadorias e produtos primordiais e/ou prioritários não disponíveis localmente de maneira suficiente, conforme listados no Anexo E.9, terão redução de no máximo quarenta por cento. De maneira compatível com a política de conservação das reservas monetárias internacionais e até que a produção nacional garanta a redução das importações a entrada desses produtos será permitida o máximo possível.
- Importações essenciais, ou seja, de artigos, produtos e commodities que, embora não sejam primordiais e/ou prioritários, são necessários à saúde e ao bem-estar material das pessoas, como aqueles enumerados no Anexo E.10, não podem ser reduzidas em menos de quarenta por cento ou mais de sessenta por cento. A importação desses produtos será gradualmente reduzida a fim de encorajar a produção nacional.

- Importações não essenciais, ou seja, de artigos, produtos e commodities que não são necessários para a saúde e bem-estar material das pessoas, porém cujo consumo é concomitante com o crescimento de seu padrão de vida, como aqueles enumerados no Anexo E.11, não podem ser reduzidas em menos de sessenta por cento ou mais de oitenta por cento. A importação desses produtos será reduzida o máximo possível a fim de estimular a produção ou fabricação nacional.
- Importações de artigos de luxo, ou seja, de artigos, produtos e commodities destinados principalmente para ostentação ou prazer, como aqueles enumerados no Anexo E.12, não podem ser reduzidas em menos de oitenta por cento ou mais de noventa por cento.

As seguintes importações serão permitidas sem atribuição de quotas de importação:

- Matérias-primas importadas para serem utilizadas na fabricação de produtos caracterizados como importações primordiais e/ou prioritárias, bem como matérias-primas que são por si só importações primordiais e/ou prioritárias e importações essenciais, quando utilizadas em produtos locais ou na fabricação de produtos essenciais, caso essas matérias-primas não estejam disponíveis em quantidade suficiente nas Filipinas.
- Artigos, produtos e commodities destinadas exclusivamente para uso pessoal da pessoa importando, desde que não se utilize nenhuma taxa de câmbio.
- Insumos e equipamentos destinados exclusivamente para uso das Forças Armadas das Filipinas e dos Estados Unidos da América, de hospitais governamentais ou semigovernamentais filipinos e da Cruz Vermelha Nacional Filipina, livros, insumos e equipamentos para escolas e aqueles utilizados para a *community chest* e outras instituições de caridade e estabelecimentos missionários de caridade devidamente registrados.
- Artigos, produtos e mercadorias importados em troca ou permuta com produtos das Filipinas, exceto as importações de artigos de luxo, conforme definido no *Republic Act* nº 426, e as importações não essenciais controladas produzidas ou fabricadas localmente em quantidades suficientes para atender à demanda do público, estabelecido que o Conselho de Controle de Importação determinará quais exportações filipinas não serão permitidas para fins de troca, de acordo com as disposições deste Act.
- Produtos destinados exclusivamente para uso em ritos ou cerimônias de caráter religioso.
- Produtos importados de acordo com as disposições de qualquer Lei ou Regulamento de Controle de Preços.
- Mercadorias destinadas somente ao aluguel, arrendamento ou exposição, estabelecido que pelo menos vinte e cinco por cento dos aluguéis, royalties e lucros brutos pagos será, dessa forma, retido e impedido de ser enviado para o exterior.

Medidas antidumping

Um protesto antidumping poderá cobrir qualquer tipo ou classe específica de produto estrangeiro sendo importado, vendido ou que provavelmente será vendido nas Filipinas por um preço menor que seu valor normal, cuja importação poderá prejudicar a indústria que fabrica produtos semelhantes nas Filipinas.

Caso as reivindicações sejam fundamentadas pela investigação do Departamento de Comércio e Indústria (DTI), tributos adicionais poderão ser passar a vigorar sobre estes produtos com base no país de origem e/ou fabricantes específicos em um ou mais países, conforme considerado necessário para proteger o mercado interno. Recentemente, as Filipinas iniciaram a investigação acerca da aplicação de medidas de salvaguarda com relação à exportação dos seguintes produtos:

- Dezembro de 2018: Pisos de cerâmica e azulejos (Códigos AHTN 6907.2123, 6907.2124, 6907.2193, 6907.2194, 6907.2213, 6907.2214, 6907.2293, 6907.2294, 6907.2313, 6907.2314, 6907.2393, 6907.2394 e 6907.4092). O Brasil não está incluído na aplicação da medida provisória de salvaguarda.
- Fevereiro de 2019: Vidro float claro e colorido (Código AHTN 7005.10.90, 7005.21.90 e 7005.29.90). O Brasil não tem registro de exportação desses produtos.
- Fevereiro de 2019: Cimento (Códigos AHTN 2523.29.90 e 2523.90.00). O Brasil não está incluído na aplicação da medida provisória de salvaguarda.

Importações por Correspondência Postal

De acordo com o Artigo 423 do *New Customs Modernization and Tariff Act* (CMTA), nenhum direito ou imposto será cobrado sobre produtos com valor de frete FOB ou FCA de PHP10.000 ou menos. Isso alterará o valor limite ou valor mínimo das importações isentas de imposto do teto desatualizado de PHP10 para PHP10.000.

Os limites mínimos ou valor mínimo se referem a valores de produtos isentos de direitos e impostos. A nova lei protege e aumenta a receita do governo e institui uma gestão aduaneira e tarifária justa e transparente que facilitará de forma eficiente a negociação e o comércio internacionais.

Somente os pacotes ou lotes pessoais provenientes do exterior passando pela PHLPost, avaliados com direitos alfandegários e impostos somando PHP10.000 ou menos estão isentos de impostos.

- Artigos, produtos e mercadorias importados em troca ou permuta com produtos das Filipinas, exceto as importações de artigos de luxo, conforme definido no *Republic Act* nº 426, e as importações não essenciais controladas produzidas ou fabricadas localmente em quantidades suficientes para atender à demanda do público, estabelecido que o Conselho de Controle de Importação determinará quais exportações filipinas não serão permitidas para fins de troca, de acordo com as disposições deste Act.
- Produtos destinados exclusivamente para uso em ritos ou cerimônias de caráter religioso.
- Produtos importados de acordo com as disposições de qualquer Lei ou Regulamento de Controle de Preços.
- Mercadorias destinadas somente ao aluguel, arrendamento ou exposição, estabelecido que pelo menos vinte e cinco por cento dos aluguéis, royalties e lucros brutos pagos será, dessa forma, retido e impedido de ser enviado para o exterior.

Medidas antidumping

Um protesto antidumping poderá cobrir qualquer tipo ou classe específica de produto estrangeiro sendo importado, vendido ou que provavelmente será vendido nas Filipinas por um preço menor que seu valor normal, cuja importação poderá prejudicar a indústria que fabrica produtos semelhantes nas Filipinas.

Caso as reivindicações sejam fundamentadas pela investigação do Departamento de Comércio e Indústria (DTI), tributos adicionais poderão ser passar a vigorar sobre estes produtos com base no país de origem e/ou fabricantes específicos em um ou mais países, conforme considerado necessário para proteger o mercado interno. Recentemente, as Filipinas iniciaram a investigação acerca da aplicação de medidas de salvaguarda com relação à exportação dos seguintes produtos:

- Dezembro de 2018: Pisos de cerâmica e azulejos (Códigos AHTN 6907.2123, 6907.2124, 6907.2193, 6907.2194, 6907.2213, 6907.2214, 6907.2293, 6907.2294, 6907.2313, 6907.2314, 6907.2393, 6907.2394 e 6907.4092). O Brasil não está incluído na aplicação da medida provisória de salvaguarda.
- Fevereiro de 2019: Vidro float claro e colorido (Código AHTN 7005.10.90, 7005.21.90 e 7005.29.90). O Brasil não tem registro de exportação desses produtos.
- Fevereiro de 2019: Cimento (Códigos AHTN 2523.29.90 e 2523.90.00). O Brasil não está incluído na aplicação da medida provisória de salvaguarda.

Importações por Correspondência Postal

De acordo com o Artigo 423 do *New Customs Modernization and Tariff Act* (CMTA), nenhum direito ou imposto será cobrado sobre produtos com valor de frete FOB ou FCA de PHP10.000 ou menos. Isso alterará o valor limite ou valor mínimo das importações isentas de imposto do teto desatualizado de PHP10 para PHP10.000.

Os limites mínimos ou valor mínimo se referem a valores de produtos isentos de direitos e impostos. A nova lei protege e aumenta a receita do governo e institui uma gestão aduaneira e tarifária justa e transparente que facilitará de forma eficiente a negociação e o comércio internacionais.

Somente os pacotes ou lotes pessoais provenientes do exterior passando pela PHLPost, avaliados com direitos alfandegários e impostos somando PHP10.000 ou menos estão isentos de impostos.

Regulamentos Específicos

Todos os produtos alimentícios e agrícolas importados devem cumprir as leis sanitárias e fitossanitárias para alimentos das Filipinas. Em geral, nenhum desses produtos deve entrar nas Filipinas caso seja considerado que são perigosos para a vida ou o bem-estar humano, direta ou indiretamente.

Todos os produtos alimentícios e agrícolas, incluindo produtos vegetais, que entram nas Filipinas, devem passar pelos procedimentos projetados para verificar se não estão contaminados com doença e se são adequados para sua destinação pretendida.

Os regulamentos alimentícios das Filipinas normalmente seguem as diretrizes da Comissão do *CODEX Alimentarius*, bem como os regulamentos estabelecidos pela Administração de Alimentos e Medicamentos (FDA) dos Estados Unidos e por órgãos reguladores em outros países. Os regulamentos e procedimentos sanitários e fitossanitários aplicados a produtos alimentícios e agrícolas importados são amplamente semelhantes para todos os tipos de produtos.

Segundo as leis de importação das Filipinas, é responsabilidade do importador garantir que qualquer produto que entre no território aduaneiro do país cumpra integralmente os regulamentos sanitários e fitossanitários das Filipinas. As autoridades verificarão o cumprimento ao inspecionar os produtos e a

respectiva documentação de importação/exportação e decidir se os produtos poderão entrar nas Filipinas.

Os desembarços de quarentena que servem como licenças de importação são necessários antes da importação de frutas, verduras e legumes frescos, bem como de carnes e produtos de carne. Todas as outras importações de produtos alimentícios não possuem exigências de licenciamentos, exceto produtos em zonas francas ou sujeitos a tarifas, como carne suína congelada, carne de aves congelada, batatas frescas/congeladas, grãos de café, milho e extrato de café. Em todos os casos, carne, peixes, frutas, verduras e legumes importados precisam que um importador registrado receba a remessa. Consequentemente, o importador teria de conhecer os regulamentos relacionados ao produto específico importado.

Exigências de Importação de Produtos Alimentícios

As Filipinas aprovaram a Lei de Tarifação do Arroz (*Republic Act* nº 11203, de 14 de fevereiro de 2019), que elimina as restrições quantitativas à importação de arroz para as Filipinas. As Quotas Tarifárias (TRQ) sobre vários produtos sensíveis, como milho, carne de aves, carne suína, açúcar e café, permanecem. Foram estabelecidos Volumes Mínimos de Acesso (MAV) para esses produtos.

Os desembarços sanitários e fitossanitários de importação que servem como licenças de importação são necessários antes da importação de todos os produtos agrícolas, incluindo alimentos, animais vivos, carnes e aves, plantas e produtos vegetais, frutos do mar e itens de pesca. Além disso, é necessário um certificado de volume mínimo de acesso para produtos que entrarem pela quota mais baixa, como carne suína, milho, café e extrato de café. Em todos os casos, carne, peixes, frutas, verduras e legumes importados precisam que um importador registrado receba a remessa.

Regulamentos de Importação de Produtos Vegetais

O Escritório da Indústria Vegetal (BPI), no Departamento de Agricultura, regula as importações de todos os produtos vegetais, incluindo plantas vivas e frutas e vegetais frescos e processados. Todos os produtos vegetais e materiais de plantação, incluindo produtos vegetais altamente processados (por exemplo, batatas congeladas e uvas passas) exigem Desembarços de Quarentena Fitossanitária (PQC) do BPI, que também servem como licenças de importação. Essas autorizações são solicitadas por um importador certificado das Filipinas para cada remessa e devem ser garantidas para todas as importações antes que a remessa saia do país de origem.

Exigências gerais para a importação de plantas e materiais e produtos de plantio:

1. Qualquer importador registrado perante o BPI que pretende importar plantas, materiais e produtos de plantio na Categoria 2, 3 e 4 para o país deverá providenciar um Desembarço Sanitário e Fitossanitário de Importação (SPSIC) do BPI.
2. Somente importadores registrados perante o BPI e certificados pela Agência Aduaneira (BOC) poderão solicitar o SPSIC.
3. O importador não deverá solicitar o SPSIC sem um Certificado de Registro de importação válido OU/ Certificado de Renovação do Registro (CRR) do BPI ou quando o registro expirar.
4. O SPSIC não será emitido para a primeira importação de um produto específico, exceto quando uma Análise de Risco de Pestes (PRA) tiver sido realizada para esse produto, de acordo com o procedimento do BPI para realizar a PRA.
5. O BPI não deverá realizar negócios com empresas/importadores/despachantes com ordens de alerta/caso de contrabando pendentes com a BOC e/ou de qualquer escritório da Divisão Nacional de Serviços de Quarentena Vegetal (NPQSD).

6. O SPSIC é exigido antes do embarque dos produtos importados.
7. As exigências pré-embarque e pós-embarque, conforme estipulado no SPSIC, deverão ser cumpridas pelo país exportador e pelo importador.
8. Os SPSIC emitidos são intransferíveis.
9. O produto/consignação deve ser despachado do país de origem dentro de 20 (vinte) dias para produtos frescos e 60 (sessenta) dias para outros produtos e materiais de plantio, contados a partir da emissão do SPSIC, e devem chegar antes da data de vencimento, conforme estipulado nas Condições de Importação do SPSIC.
10. Apenas a despachante autorizada indicada no SPSIC poderá realizar negócios com o BPI, exceto em circunstâncias especiais aprovadas pelo BPI e apenas após a apresentação de uma Procuração Especial (SPA) válida. Além disso, sem autorização do BPI, nenhuma despachante pode representar mais de um solicitante.
11. O descumprimento de qualquer das condições mencionadas implicará a revogação do Certificado de Registro do BPI como importador.
(http://bpi.da.gov.ph/bpi/images/PDF_file/DA%20DEPT%20CIRCULAR%2004.pdf)

Regulamentos de Importação de Carne e Produtos de Carne

Estabelecimentos de carne estrangeiros (FMEs) devem ser certificados pelo Departamento de Agricultura das Filipinas (DA), conforme determinado pela Ordem Administrativa nº 16 do departamento, série de 2006 (OA). Essa certificação exige inspeção do estabelecimento pelas autoridades filipinas. Para isso é necessário seguir os passos abaixo:

1. Antes da importação de carne e/ou produtos de carne do país de origem, um importador certificado deverá garantir o Desembarço de Quarentena Veterinária (VQC)/Desembarço Sanitário e Fitossanitário (SPS) junto ao Escritório da Indústria Animal (BAI)
2. O importador certificado deverá enviar a inscrição devidamente preenchida, indicando e certificando a natureza da inscrição de importação e a declaração de que a carne e/ou os produtos de carne ainda estão no país de origem e ainda não foram carregados na embarcação ou aeronave.
3. Enviar a respectiva fatura proforma
4. Pagar a taxa de inscrição necessária à BAI.
(<http://nmis.gov.ph/attachments/article/195/AO.26.2005.pdf>)

Exigências para Certificação de FMEs, conforme exigido pela OA 16/2006 do DA

1. O país solicitante interessado em exportar para as Filipinas deve ser membro da Organização Mundial da Saúde Animal (OIE). O Brasil se enquadra nesse caso.
2. O país solicitante deve se inscrever ou para um regime de CERTIFICAÇÃO DO SISTEMA ou para uma CERTIFICAÇÃO INDIVIDUAL DE FME. No caso do Brasil, os estabelecimentos de carne bovina, frango e carne suína estão certificados no regime de certificação individual para FME.
3. A Autoridade Nacional Competente (ANC) do país solicitante servirá como agência de contato do DA. Ela será responsável por endossar e certificar a veracidade de todas os documentos exigidos enviados ao DA.
4. O país solicitando inscrição no regime de certificação do sistema deverá enviar os documentos exigidos mencionados nessa OA como o questionário de Informação sobre Saúde Pública Animal e Veterinária (ANEXO A) e a lista de FMEs exportadores dos quais o DA selecionará representantes para inclusão nas visitas e validação presenciais.
5. Um país qualificado para o certificação do sistema deverá, por meio da ANC, enviar uma lista dos FMEs interessados em exportar carne e produtos de carne às Filipinas.

Esses FMEs não estarão sujeitos a visitas presenciais, mas serão obrigados a enviar o ANEXO B preenchido para referência e monitoramento do DA. O Certificado de Credenciamento de FME (CFMEA) será emitido antes de qualquer exportação de carne e produtos de carne às Filipinas.

6. Os países solicitando certificação individual de FME deverão enviar os documentos exigidos mencionados nessa OA como o questionário de Informação sobre Saúde Pública Animal e Veterinária (ANEXO A) e a lista de FMEs interessados em exportar carne e produtos de carne às Filipinas juntamente com o questionário completo de informações sobre o Estabelecimento de Carne Estrangeiro (ANEXO B) dos respectivos FMEs.
7. Todos os documentos exigidos devem ser preenchidos em inglês.

Procedimento de Solicitação

1. O país solicitante que busque certificação do sistema ou de certificação individual de FME deve enviar um protocolo de intenções e uma solicitação para a Secretaria do Departamento de Agricultura.
2. O protocolo de intenções e a solicitação devem estar acompanhados do questionário no ANEXO A preenchido para todos os países solicitantes. Os países solicitantes que buscam certificação individual de FME também devem enviar os questionários no ANEXO B preenchidos sobre FMEs que desejem exportar carnes e produtos de carne para as Filipinas.
3. Informações e materiais adicionais poderão ser anexados aos questionários (ANEXO A) para justificar reivindicações e declarações. Devem ser prestadas informações completas para evitar atrasos no processamento.
4. Todas as solicitações devem passar pela NCA do país solicitante.
5. O DA deverá fazer uma avaliação prévia da solicitação e das informações fornecidas nos questionários.
6. Na realização da avaliação preliminar, o DA poderá exigir que o país solicitante apresente outras informações relevantes necessárias além daquelas já fornecidas na solicitação e nos questionários.
7. A avaliação preliminar do país solicitante deverá ser concluída em até 6 (seis) meses, desde que todas as exigências sejam atendidas.
8. O DA deverá notificar o país solicitante sobre os resultados da avaliação preliminar e as áreas de interesse para verificação e validação do DA. O país solicitante deverá ser classificado como qualificado para Certificação do Sistema ou de Certificação individual de FME.
9. O país solicitante considerado qualificado para certificação do sistema deverá então propor um itinerário para a Gerência de Importações do Departamento de Agricultura (DAIM) com base nas áreas de interesse para verificação e validação pelo DA. O país solicitante também deverá pagar a taxa de solicitação e cooperar com o DA a respeito dos acordos de compartilhamento de custos das atividades de verificação e validação no local.

Verificação e Validação no Local

1. A Secretaria de Agricultura deverá designar os membros da equipa da DAIM, que deverá validar os documentos, selecionar o FME representante no caso de certificação do sistema ou de certificação individual de FME no caso de certificação individual de FME, realizar uma inspeção no local e realizar outras atividades relacionadas à Análise de Risco de Importação (IRA);

2. A DAIM será composta de, entre outros, especialistas técnicos em controle de fronteiras, saúde animal e inspeção de carnes. A DAIM terá a seguinte missão:
 - a. Elaborar a IRA;
 - b. Realizar a inspeção no local e a validação dos documentos;
 - c. Elaborar e enviar o relatório da DAIM para o Conselho de Análise de Certificação (ARB) em até 30 dias da conclusão da IRA e da verificação e validação no local; e
 - d. Realizar outras atividades pertinentes à certificação
3. A NCA do país solicitante deverá cooperar completamente com a DAIM durante a inspeção ao garantir, entre outros, que o itinerário aprovado pelo DA, incluindo as atividades pertinentes, sejam devidamente cumpridos.
4. FMEs independentes de países que não se qualificam para certificação do sistema deverão ser avaliados com base no questionário enviado e em quaisquer informações adicionais endossadas pela NCA desse país e pelos achados da DAIM durante a visita no local e o resumo da IRA.

Emissão e Manutenção da Certificação

1. Depois do atendimento a todas as exigências, o DA emitirá um Certificado de Certificação do Sistema (CSA) para um país certificado pela Certificação do Sistema e um Certificado de Certificação de Estabelecimento de Carne Estrangeiro (CFMEA) para a Certificação Individual de FME.
2. A certificação será eficaz mediante emissão do CSA ou do CFMEA e continuará em vigor desde que o país e o FME certificado cumpram a disposição desta OA.
3. A NCA de todos os países exportadores, independentemente de certificação do sistema ou certificação individual deverá enviar uma cópia para o DA de seu relatório do status de saúde animal e das questões de segurança alimentar que incluam recalls e a lista atual dos estabelecimentos de carne licenciados para exportar, incluindo a lista daqueles excluídos ou suspensos.
4. Os países ou FMEs certificadas deverão ser auditadas ou revalidadas após dois anos da aprovação da certificação e a cada três anos depois disso.
5. As auditorias podem ser realizadas mais cedo conforme ditado pelas circunstâncias, por exemplo, saúde animal e condições de segurança alimentar.

Regulamentos de Importação para Produtos Alimentícios Processados

A Administração de Alimentos e Medicamentos (FDA) filipina é a agência reguladora nacional de produtos de saúde que regulamenta medicamentos, dispositivos médicos, alimentos, cosméticos, brinquedos, substâncias domésticas/urbanas perigosas.

Todos os produtos mencionados colocados à venda nas Filipinas devem ser registrados na FDA. O registro de produtos importados só poderá ser realizado por uma empresa filipina, porém o exportador deve fornecer alguns documentos e, para certos tipos de produtos, amostras.

Os Produtos Processados são classificados em três categorias:

- Produtos Alimentícios de Baixo Risco (LR) – alimentos que provavelmente não contêm micro-organismos patogênicos e geralmente não contribuem para seu crescimento devido a características alimentares que não costumam ter substâncias químicas prejudiciais. Estão incluídos gorduras e óleos, frutas, verduras e legumes processados, confeitaria, cereais, carne processada, produtos de panificação, sais e especiarias e bebidas alcoólicas. (FDA nº AO2014-0029 – Anexo A)

- Produtos Alimentícios de Médio Risco (MR) – alimentos que podem conter micro-organismos patogênicos, mas normalmente não contribuem para seu crescimento devido a características alimentares; ou alimentos que provavelmente não contêm micro-organismos patogênicos devido ao tipo de comida ou processamento, mas podem contribuir para a formação de toxinas ou para o crescimento de micro-organismos patogênicos. Estão incluídos leite em pó, atomatados, frutas, verduras e legumes enlatados ou congelados, misturas de cacau, soja fermentada, carne e peixe processados. (FDA nº AO2014-0029 – Anexo A)
- Produtos Alimentícios de Alto Risco (HR) – alimentos que podem conter micro-organismos patogênicos e contribuirão para a formação de toxinas ou para o crescimento de micro-organismos patogênicos e alimentos que podem conter substâncias químicas prejudiciais. Estão incluídos leite e laticínios, queijo, carne processada congelada e fórmula infantil.

Cada produto deve ser registrado na FDA pelo importador antes que o produto possa ser importado. Somente será permitida a venda de produtos nas Filipinas com um Certificado de Registro do Produto da FDA válido.

Exigências para registro inicial dos produtos alimentícios processados:

1. Formulário de Solicitação Integrado Completo, conforme prescrito pelos regulamentos atuais da FDA.
2. Comprovante de Pagamento de Taxas, conforme prescrito pelos regulamentos atuais da FDA.
3. Etiquetas ou arte soltas, claras e completas, conforme aplicável, de todos os tamanhos de embalagem, ou equivalente, conforme definido pelos regulamentos da FDA, exceto matérias-primas a granel, ingredientes e aditivos alimentares destinados ao processamento posterior ou à distribuição em estabelecimentos/fabricantes para processamento posterior.
4. Fotos do produto de todos os ângulos e de diferentes tamanhos de embalagem e de pelo menos duas perspectivas diferentes que permitam reconhecimento visual do produto como sendo o mesmo do restante dos demais produtos sendo registrados, conforme aplicável.
5. No caso de suplementos alimentares, uma amostra do produto, tal qual de fato é apresentado no mercado, deve ser enviada.

Conforme aplicável, os documentos de suporte das solicitações, como estudos ou relatórios técnicos, nutricionais ou de saúde, estudos envolvendo pesquisa de mercado, Certificado de Análise, estudos e cálculos quantitativos, relatórios ou estudos científicos publicados em periódicos científicos revisados por pares, certificados ou certificações para comprovar o uso do logo/selo em alimentos *halal*, orgânicos e *kosher* e em cumprimento dos regulamentos atuais de etiquetagem.

Um Certificado de Registro de Produto (CPR) será emitido pela FDA e será válido por dois anos. As renovações posteriores do CPR serão válidas por períodos de cinco anos.

Os exportadores devem estar cientes de que o importador filipino precisa garantir a licença de operação (LTO) da FDA para importar esses produtos. Esse é um pré-requisito para registro de todos os produtos alimentícios.

Exigências de Importação de Produtos Farmacêuticos

Uma empresa estrangeira interessada em exportar produtos farmacêuticos para distribuição comercial nas Filipinas deve garantir uma Licença de Operação (LTO) e um Certificado de Registro de Produto (CPR) junto à Administração de Alimentos e Medicamentos das Filipinas (FDA). A FDA é a agência reguladora do governo responsável pela administração e aplicação das leis relativas à fabricação e comercialização de alimentos, medicamentos e cosméticos das Filipinas.

A FDA também regula substâncias perigosas e dispositivos médicos de uso doméstico/urbano. Os importadores também devem garantir o CPR antes de distribuir e comercializar esses produtos nas Filipinas. A lista de exigências para obtenção da licença de operação e do certificado de registro de produto pode ser consultada nos endereços a seguir:

<http://www.fda.gov.ph/industry-corner/downloadables/343710-checklist-of-requirements>

<http://www.fda.gov.ph/industry-corner/downloadables/221-drug-establishment-licensing-requirements>

Etiquetagem

Todos os produtos importados devem exibir as seguintes informações:

- Nome comercial ou marca
- Marca devidamente registrada
- Razão social devidamente registrada
- Endereço do fabricante
- Composição geral ou princípios ativos
- Conteúdo líquido, em termos de peso, medida ou valores numéricos de acordo com o sistema métrico
- País de fabricação

As informações adicionais a seguir também poderão ser exigidas pela agência governamental responsável por setores específicos:

- Indicação de produto inflamável
- Instruções de uso, caso necessário
- Aviso de toxicidade
- Potência, tensão ou amperagem
- Processo de fabricação usado, caso necessário

Os seguintes produtos possuem exigências de etiquetagem/marcação:

- Joias de metais preciosos devem apresentar marcações de quilate indicando o símbolo de qualidade adequado.
- As amostras devem estar adequadamente marcadas e documentadas
- Produtos alimentícios preparados, com ingredientes específicos, endereços de fabricantes de acordo com o Escritório de Alimentos e Medicamentos (BFAD) do Departamento de Saúde (DOH)
- Bebidas, de acordo com o Escritório de Alimentos e Medicamentos (BFAD)
- Produtos farmacêuticos, de acordo com o Escritório de Alimentos e Medicamentos (BFAD)
- Artigos para banheiro, de acordo com o Escritório de Alimentos e Medicamentos (BFAD)
- Vestuário, adequação de tamanhos, gênero, conteúdo do tecido, instruções de cuidado, de acordo com o Conselho de Exportação de Vestuário e Têxteis (GTEB)
- Exigências de bens de consumo dos Padrões Nacionais Filipinos (PNS) do Departamento de Comércio e Indústria (DTI)
- Alimentos e produtos alimentícios que contêm produtos Agrícolas Geneticamente Modificados (GMO)

Leis de Patentes e Marcas e/ou de Direitos Autorais

Todos os regulamentos de direitos autorais e marcas constam no Código de Propriedade Intelectual das Filipinas (*Republic Act* nº 8293). O Escritório de Propriedade Intelectual filipino, do Departamento de Comércio e Indústria, é responsável por aplicar esses regulamentos e garantir que os direitos de propriedade intelectual sejam aplicados.

Uma marca pode não ser registrada caso seja imoral, enganosa ou escandalosa; caso seja a bandeira, o brasão ou a insígnia das Filipinas ou qualquer de seus símbolos políticos; um nome, retrato ou marca distintiva que identifica uma pessoa viva específica sem o consentimento por escrito dessa pessoa; idêntica a uma marca registrada, seja ela registrada ou não nas Filipinas, mas bem conhecida internacionalmente; caso cause falsas impressões; símbolos que são genéricos para os produtos ou serviços; formatos necessitados por fatores técnicos; uma cor sozinha, a menos que definida por uma determinada forma e/ou qualquer coisa contrária à ordem pública ou moralidade.

Um solicitante de uma marca pode ser uma pessoa física ou jurídica e todas as solicitações devem estar no nome do solicitante, que pode assinar a solicitação. Caso haja mais de um solicitante, todos devem ser indicados como solicitantes, mas qualquer solicitante individual pode assinar a solicitação por e em nome de todos os solicitantes.

O certificado de registro permanecerá em vigor por 10 (dez) anos; estabelecido que, sem necessidade de aviso prévio do Escritório de Marcas, o solicitante apresente uma declaração de uso real e uma comprovação a esse respeito em até um ano do 5º (quinto) aniversário da data de registro da marca. Caso o detentor não use a marca, ele (a) também deverá apresentar uma declaração oficial de Não Uso para o Escritório de Marcas, mostrando que o não uso da marca se deu por causas além de seu controle.

O registro também poderá ser renovado por um período de 10 (dez) anos após o vencimento, sem limite para o número de vezes que um solicitante pode solicitar a renovação de um registro, desde que as taxas prescritas sejam pagas.

A solicitação de registro da marca deverá ocorrer nos idiomas filipino ou inglês e deverá conter uma solicitação de registro, nome e endereço do solicitante; o estado de origem ou domicílio do solicitante; a lei segundo a qual o solicitante é uma pessoa jurídica; nomeação de um agente ou representante ou indicação de alegação de prioridade de uma solicitação antecipada (se aplicável). Uma reprodução da marca no formato prescrito também deve ser apresentada juntamente com a lista de produtos e serviços que o registro busca pleitear.

3. Documentação e Exigências

Salvo se e até que o Escritório de Importação de Serviços opere em um ambiente sem papeis, a impressão do Documento Administrativo Único (DAU) assinado pelo declarante e pelo despachante aduaneiro, se houver, e devidamente reconhecida em cartório, deve ser apresentada à Divisão de Entrada Formal (FED) ou ao escritório ou unidade equivalente juntamente com os seguintes documentos:

1. Conhecimento de Embarque ou Conhecimento Aéreo devidamente endossado ou uma certificação da embarcação ou da aeronave pela transportadora ou pelo agente
2. Fatura Comercial, Carta de Crédito ou qualquer outro documento verificável que comprove o pagamento; nos casos em que não há venda para exportação, qualquer documento comercial que indique o valor comercial dos produtos
3. Romaneio

4. Declaração Complementar de Avaliação (SDV) devidamente reconhecida em cartório
5. Documentos que venham a ser exigidos pelas normas e regulamentos, como:
 - o Licença de Importação ou Desembaraço;
 - o Autorização de Liberação de Produtos Importados (ATRIG);
 - o Comprovante de Origem dos Acordos de Livre Comércio (FTA);
 - o Cópia de um Acórdão Antecipado, caso o acórdão tenha sido utilizado na declaração de produtos;
 - o Relatórios do Porto de Carregamento ou Relatórios do Porto de Descarga para importações a granel;
 - o Documento que comprove isenção de tributos e impostos; e
 - o Outros, por exemplo o Certificado de Crédito Tributário (TCC) ou Memorando de Débito Fiscal (TDM).

Documentos Comprobatórios necessários para a importação de outros produtos:

Fertilizantes

- Autorização para Registro de Produto Fertilizante Importado
- Autorização para Uso Experimental
- Autorização para Teste de Eficácia de Fertilizante

Produtos de Origem Animal

- Certificados Veterinários (relatório transparente de constatações)
- Licença de Importação da Convenção sobre o Comércio Internacional das Espécies da Fauna e da Flora Silvestres Ameaçadas de Extinção (CITES) (Licença de Exportação da remetente) a respeito de espécies ameaçadas de extinção
- Certificado de Registro do Produto

Veículos Motorizados

- Autorização para a Importação *No-Dollar* de Veículos Motorizados Usados e Declaração Oficial de Compromisso
- Autorização para Importar, segundo Decreto Executivo (EO) nº 782 e Alterações Posteriores pelos EOs nº 354 e 361 (Caminhões Usados, Motores, Veículos de Propósito Específico) e Declaração Oficial Conjunta de Compromisso
- Autorização para Importação de Peças de reposição (para Motocicletas e Veículos Motorizados) e Declaração Oficial

Filmes e Produtos para TV

- Licença de Importação (para Filmes e Produtos para TV)

Pesticidas

- Registro de Ingrediente Pesticida Ativo
- Registro de Produto Pesticida

Transmissor(es) e Transceptor(es) de Rádio

- Autorização de Compra/Posse de Transmissor(es) e Transceptor(es) de Rádio

Videogramas (DVDs, VCDs, Fitas VHS)

- Autorização de Importação de Videogramas

Desembarço Aduaneiro

Mesmo antes de a remessa deixar o porto de origem, o importador já deve estar ciente de quando essa remessa deve chegar às Filipinas. Uma cópia do Conhecimento de Embarque do transitário de carga deve fornecer ao importador as informações de chegada da remessa.

Para que o despachante alfandegário prepare adequadamente o desembarço aduaneiro, o importador deve fornecer com antecedência um conjunto de documentos exigidos, que incluem, entre outros:

1. Conhecimento de Embarque de frete marítimo e Conhecimento Aéreo para frete aéreo. Esses documentos são emitidos pela transportadora – transitário de carga ou companhia de transporte marítimo e devem conter, entre outros, o seguinte: informações do remetente, ponto de origem, informações do destinatário, porto de destino, quantidade, descrição dos produtos.
 - a. Fatura Comercial. Ela é emitida pelo fornecedor/remetente. A fatura comercial deve conter uma descrição de todos os artigos e produtos importados. Cada produto deve estar descrito com informações suficientes para que seja possível identifica-lo de forma precisa para fins estatísticos e de classificação tarifária.
2. Romaneio. Esse documento acompanha a Fatura Comercial e indica informações sobre as dimensões, o volume e o peso da remessa.
3. Outros documentos adicionais exigidos dependem do produto.

4. Regimes Aduaneiros Especiais

Admissão Temporária

Nas Filipinas, as importações temporárias estão entre as importações denominadas Importações Isentas de Condicionalidade, casos em que a importação de artigos com finalidades específicas é permitida sem o pagamento de direitos, porém mediante caução equivalente a 150% dos impostos e direitos apurados devidos com a condição de que esses produtos serão reexportados em um período específico.

As importações temporárias que podem ser aproveitadas mediante apresentação de uma solicitação nesse sentido junto ao Departamento de Finanças abrangem o seguinte:

- Artigos trazidos para reparo, processamento ou recondicionamento, a serem reexportados após a conclusão do reparo, processamento ou recondicionamento dentro de seis meses a partir da liberação da entrada.

- Mobiliário e veículos pessoais e domésticos pertencentes a consultores e especialistas estrangeiros contratados e/ou prestando serviços ao governo, e sua equipe de funcionários e famílias que os acompanham ou chegam dentro de um prazo razoável, em quantidades e do tipo necessário e adequado à profissão, posição ou cargo da pessoa realizando a importação, e que deverão ser reexportados no prazo de seis meses após a expiração do seu contrato, prorrogável por mais seis meses por motivos razoáveis.
- Artigos usados exclusivamente para entretenimento público, exibição pública ou exposição ou concurso de prêmios e dispositivos para projetar fotos, peças e acessórios que deverão ser reexportados dentro de seis meses após a liberação da Entrada.
- Artigos trazidos por produtores estrangeiros de cinema usados direta e exclusivamente para fazer ou gravar filmes em locações nas Filipinas, que deverão ser reexportados dentro de seis meses após a liberação da entrada, prorrogáveis por mais seis meses.

Declaração de Trânsito Aduaneiro

A alfândega permitirá que artigos sejam transportados no trânsito aduaneiro no território aduaneiro:

- do porto de entrada para outro porto de entrada como ponto de saída para uma exportação definitiva;
- do porto de entrada para outro porto de entrada/alfândega no país;
- da alfândega no país para um porto de entrada como ponto de saída para uma exportação definitiva; e
- do porto de entrada/alfândega no país para outro porto de entrada/alfândega no país.

Artigos sendo carregados no trânsito aduaneiro não estarão sujeitos ao pagamento de direitos e impostos, desde que as condições estabelecidas pela alfândega sejam cumpridas e qualquer garantia e/ou seguro exigido tenham sido fornecidos.

Qualquer documento comercial ou de transporte apresentando claramente os detalhes será aceito como a parte descritiva da declaração dos produtos para trânsito aduaneiro e essa aceitação deverá ser destacada no documento.

A alfândega deverá aceitar como declaração dos produtos para trânsito aduaneiro qualquer documento comercial e de transporte para a consignação envolvida que atende a todas as exigências aduaneiras. Essa aceitação deverá ser destacada no documento. A alfândega no escritório de partida deverá tomar todas as ações necessárias para permitir que o escritório de destino identifique a consignação e detecte qualquer interferência não autorizada.

A transferência de artigos de um meio de transporte para outro será permitida sem autorização da alfândega desde que os selos ou vedações não estejam quebrados ou danificados. Não seguir o itinerário ou não cumprir o prazo máximo estabelecido não deve implicar a cobrança de quaisquer direitos e impostos potencialmente cobráveis se a alfândega estiver convencida de que todas as outras exigências foram atendidas.

Restituição de impostos

No caso de todos os combustíveis importados para as Filipinas utilizados para a propulsão de embarcações envolvidas no comércio com países estrangeiros ou no comércio de cabotagem, um reembolso ou crédito tributário será permitido, sem ultrapassar 99% (noventa e nove por cento) do direito aplicado por lei sobre esse combustível, que será pago ou creditado de acordo com as normas

e regulamentos que forem estabelecidas pelo Comissário Aduaneiro com aprovação da Secretaria de Finanças.

No caso de óleos derivados do petróleo e óleos derivados de minerais betuminosos, os óleos brutos importados por redes de serviços públicos não elétricos, vendidos direta ou indiretamente, da mesma forma ou após processamento, a redes de serviços públicos elétricos para geração de energia elétrica e fabricação de gás urbano, a restituição ou crédito tributário não poderá exceder 50% (cinquenta por cento) dos direitos cobrados por lei sobre esses óleos, que serão pagos ou creditados nos termos das normas e regulamentos que possam ser prescritos pelo Comissário de Aduana com a aprovação do o Secretário de Finanças.

Ao exportar artigos fabricados ou produzidos nas Filipinas, incluindo a embalagem, revestimento, acondicionamento, marcação ou rotulagem total ou parcial de materiais importados para os quais foram pagos direitos, será permitido restituição ou crédito tributário referente aos direitos pagos sobre os materiais importados utilizados, incluindo a embalagem, revestimento, acondicionamento, marcação ou rotulagem, nas seguintes condições:

- o uso real dos materiais importados na produção ou fabricação do artigo exportado, juntamente de sua quantidade, preço e valor dos direitos pagos sobre eles, caso estabelecido;
- os direitos restituídos ou creditados não poderão superar 100% (cem por cento) dos direitos pagos sobre os materiais importados usados;
- não há determinação da Autoridade Nacional de Economia e Desenvolvimento com relação às exigências de certificação de não disponibilidade de substitutos concorrentes produzidos ou fabricados nacionalmente para os materiais importados no momento da importação; e
- a exportação deve ser realizada em até 1 (um) ano após a importação dos materiais utilizados e a reivindicação de restituição ou crédito tributário deve ser apresentada em até 6 (seis) a partir da data de exportação.

Pagamento da Restituição de Impostos – As reivindicações de restituição ou crédito tributário elegíveis para esses benefícios serão pagas ou concedidas pela Agência Aduaneira aos reclamantes elegíveis dentro de 60 (sessenta) dias após o recebimento das reivindicações devidamente preenchidas.

Zonas de Livre Comércio e Lojas Francas

As Zonas Econômicas Especiais são áreas selecionadas do país com uma infraestrutura altamente desenvolvida ou que têm potencial para ser desenvolvida em centros agroindustriais, turísticos/recreativos, comerciais, bancários e de investimentos e financeiros. O fluxo de isenção de tributos e de impostos dos produtos é permitido, contanto que esses produtos sejam consumidos nesses locais. Uma vez que esses produtos sejam trazidos para fora das zonas econômicas, eles tornam-se sujeitos aos tributos e impostos aplicáveis.

As lojas francas são estabelecimentos de varejo licenciados pelo governo para vender mercadorias sem tributos ou impostos para a conveniência dos viajantes. O governo arrecada receitas da operação dessas lojas que são utilizadas para custear o turismo e outros projetos relacionados.

Todos os passageiros que chegam do exterior podem desfrutar do privilégio dentro do período de 48 (quarenta e oito) horas a partir da data da chegada, mediante apresentação de passaporte válido, bilhete de voo e cartão de embarque.

Limites quanto aos valores:

- *Balibbayans* (filipinos retornando de viagem do exterior): 18 anos ou mais = US\$2.000; Menores (menos de 18 anos) = US\$250.
- Todos os outros passageiros: 18 anos ou mais = US\$1.000; Menores (menos de 18 anos) = US\$250.

Limites quanto à quantidade:

- Cigarros: 20 (vinte) maços
- Tabaco: 2 (duas) lata
- Bebidas alcóolicas e/ou vinho: 2 (duas) garrafas
- Itens não consumíveis de tipo cujo valor exceda US\$200,00: somente 1 (uma) unidade

Compras em lojas francas estarão sujeitas às condições a seguir:

- A compra deverá ser feita apenas em dólares norte-americanos (US\$) ou outras moedas estrangeiras aceitáveis.
- As compras deverão ser feitas dentro de 48 (quarenta e oito) horas, contadas a partir da data de chegada.
- O privilégio é intransferível. As compras serão feitas pessoalmente pelo passageiro.
- O privilégio dos *Balibbayan* pode ser utilizado apenas uma vez por ano e caso os *Balibbayan* cheguem novamente dentro de um ano, ele/ela será considerado um passageiro regular para fins de compras
- Uma pessoa menor de idade pode comprar apenas bens de consumo. Uma pessoa menor de idade não pode comprar bebidas alcóolicas, cigarros, produtos eletrônicos e eletrodomésticos.
- Um turista pode comprar produtos eletrônicos e eletrodomésticos, mas as compras estarão sujeitas ao pagamento de direitos e impostos.

Reexportação

Produtos reexportados são produtos que foram importados e estarão sujeitos a exportação.

Produtos trazidos para as Filipinas para conserto, processamento ou recondicionamento a fim de serem reexportados após a finalização do conserto, processamento ou recondicionamento estarão sujeitos ao que segue:

Para apresentação ao Departamento de Finanças:

1. Carta de Solicitação endereçada à Secretaria de Finanças, aos cuidados de: Diretor IV, Escritório da Receita;
2. Declaração oficial de Uso Final/Responsabilidade;
3. Declaração oficial assinada pelo importador declarando que os produtos foram trazidos para as Filipinas para conserto, processamento ou recondicionamento, conforme o caso, e fornecendo o nome e endereço da empresa ou estabelecimento onde o conserto, processamento ou recondicionamento do item será realizado;
4. Cópia do Conhecimento de Embarque/Conhecimento de Transporte Aéreo (AWB) de importação;
5. Cópia da Fatura da Importação/Romaneio; e
6. Acordo/Contrato (preparação/conserto/processamento/recondicionamento)

Para apresentação à Agência Aduaneira:

1. Marcação de Isenção Fiscal;
2. Declaração dos Produtos;
3. Garantia equivalente a 100% (cem por cento) dos direitos, impostos e outros encargos aplicados, condição para a exportação dos produtos, ou pagamento dos direitos,

impostos e outros encargos correspondentes dentro de 6 (seis) meses a partir da data de aceitação da declaração dos produtos;

4. Documentos de Importação habituais; e
5. Outros

5. Fluxo operacional

FLOWCHART OF THE GENERAL IMPORT PROCEDURES

As of 22 June 2018

ANNEX A

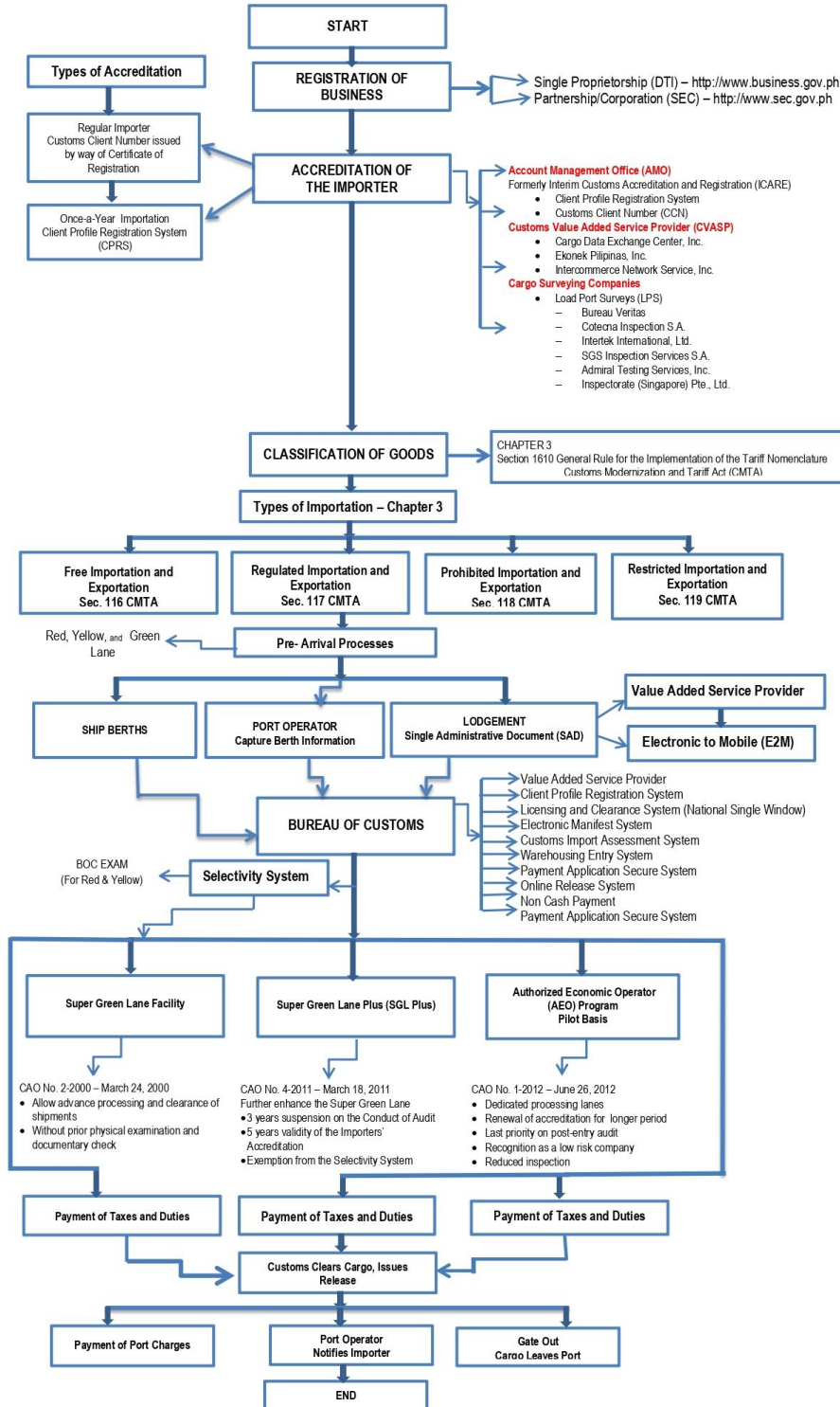

Legenda:

FLOWCHART OF THE GENERAL IMPORT PROCEDURES = FLUXOGRAMA DOS PROCEDIMENTOS DE IMPORTAÇÃO GERAIS

As of 22 June 2018 = A partir de 22 de junho de 2018

ANNEX A = ANEXO A

START = INÍCIO

REGISTRATION OF BUSINESS = REGISTRO DE EMPRESA

Single Proprietorship (DTI) – <http://www.business.gov.ph> = Empresa Individual (DTI) – <http://www.business.gov.ph>

Partnership/Corporation (SEC) – <http://www.sec.gov.ph> = Sociedade/Companhia (SEC) – <http://www.sec.gov.ph>

ACCREDITATION OF THE IMPORTER = CERTIFICAÇÃO DO IMPORTADOR

Types of Accreditation = Tipos de Certificação

Regular Importer = Importador Regular

Customs Client Number issued by way of Certificate of Registration = Número de Cliente de Alfândega, emitido por meio do Certificado de Registro

Once-a-Year Importation = Importação uma vez ao ano

Client Profile Registration System (CPRS) = Sistema de Cadastro de Perfil de Cliente (CPRS)

Account Management Office (AMO) = Escritório de Gestão de Contas (AMO)

Formerly Interim Customs Accreditation and Registration (ICARE) = Anteriormente conhecida por Certificação e Registro Alfandegário Intermediário (ICARE)

Customs Client Number (CCN) = Número de Cliente de Alfândega (CCN)

Customs Value Added Service Provider (CVASP) = Prestador de Serviços com Valor Aduaneiro Agregado (CVASP)

Cargo Data Exchange Center, Inc. = Cargo Data Exchange Center, Inc.

Ekonek Pilipinas, Inc. = Ekonek Pilipinas, Inc.

Intercommerce Network Service, Inc. = Intercommerce Network Service, Inc.

Cargo Surveying Companies = Cargo Surveying Companies

Load Port Surveys (LPS) = Load Port Surveys (LPS)

Bureau Veritas = Bureau Veritas

Cotecna Inspection S.A. = Cotecna Inspection S.A.

Intertek International, Ltd. = Intertek International, Ltd.

SGS Inspection Services, S.A. = SGS Inspection Services, S.A.

Admiral Testing Services, Inc. = Admiral Testing Services, Inc.

Inspectorate (Singapore) Pte., Ltd. = Inspectorate (Singapore) Pte., Ltd.

CLASSIFICATION OF GOODS = CLASSIFICAÇÃO DOS PRODUTOS

CHAPTER 3 = CAPÍTULO 3

Section 1610 General Rule for the Implementation on the Tariff Nomenclature = Artigo 1610 – Regra Geral para Implementação da Nomenclatura de Tarifária

Customs Modernization and Tariff Act (CMTA) = *Customs Modernization and Tariff Act* (CMTA)

Types of Importation – Chapter 3 = Tipos de Importação – Capítulo 3

Free Importation and Exportation = Importação e Exportação Livres

Sec. 116 CMTA = Art. 116 CMTA

Regulated Importation and Exportation = Importação e Exportação Controladas

Sec. 117 CMTA = Art. 117 CMTA

Sec. 118 CMTA = Art. 118 CMTA

Sec. 119 CMTA = Art. 119

Pre-Arrival Processes = Processos Pré-Chegada

Red, Yellow, and Green Lane = Linha Vermelha, Amarela e Verde

SHIP BERTHS = ANCORADOUROS

PORT OPERATOR = OPERADOR PORTUÁRIO

Capture Berth Information = Informações do Ancoradouro de Captação

LODGEMENT = APRESENTAÇÃO

Single Administrative Document (SAD) = Documento Administrativo Único (DAU)

Value Added Service Provider = Prestador de Serviços com Valor Agregado

Electronic to Mobile (E2M) = *Electronic to Mobile* (E2M)

BUREAU OF CUSTOMS = AGÊNCIA ADUANEIRA

Licensing and Clearance System (National Single Window) = Sistema de Licenciamento e Desembaraço (Janela Nacional Única)

Electronic Manifest System = Sistema de Manifesto Eletrônico

Customs Import Assessment System = Sistema Alfandegário de Avaliação de Importação

Warehousing Entry System = Sistema de Entrada na Armazenagem

Payment Application Secure System = Sistema Seguro de Aplicativo de Pagamento

Online Release System = Sistema de Liberação On-line
Non Cash Payment = Pagamentos Não Monetários
Selectivity System = Sistema de Seletividade
BOC EXAM (For Red & Yellow) = EXAME BOC (para Vermelho e Amarelo)
Super Green Lane Facility = Instalação de Linha Super-Verde
CAO No. 2-2000 – March 24, 2000 = Ordem Administrativa Aduaneira (CAO) nº 2-2000 – 24 de março de 2000
Allow advance processing and clearance of shipments = Permitir processamento avançado e desembaraço de remessas
Without prior physical examination and documentary check = Sem exame físico prévio e verificação dos documentos
Super Green Lane Plus (SGL Plus) = Linha Super-Verde *Plus* (SGL Plus)
CAO No. 2-2011 – March 18, 2011 = CAO nº 2-2011 – 18 de março de 2011
Further enhance the Super Green Lane = Melhorar ainda mais a Linha Super-Verde
3 years suspension on the Conduct of Audit = Suspensão de 3 anos na Conduta de Auditoria
5 years validity of the Importers' Accreditation = Validade de 5 anos de Certificação de Importadores
Exemption from the Selectivity System = Sistema de Isenção de Seletividade
Authorized Economic Operator (AEO) Program Pilot Basis = Base piloto do programa Operador Econômico Autorizado (AEO)
CAO No. 1-2012 – June 26, 2012 = CAO nº 1-2012 – 18 de março de 2012
Dedicated processing lanes = Linhas de processamento exclusivas
Renewal of Accreditation for longer period = Renovação de Certificação por um tempo maior
Last priority on post-entry audit = Última prioridade na auditoria pós-entrada
Recognition as a low risk company = Reconhecimento de uma empresa de baixo risco
Reduced inspection = Inspeção reduzida
Payment of Taxes and Duties = Pagamento de Impostos e Tributos
Customs Clears Cargo, Issues Release = Alfândega Desembaraça a Carga, Emite a Liberação
Payment of Port Charges = Pagamento de Encargos Portuários
Port Operator Notifies Importer = Operador Portuário Notifica o Importador
Gate Out = Portão de Saída
Cargo Leaves Port = Carga Deixa o Porto
END = FIM

VI. TRANSPORTE

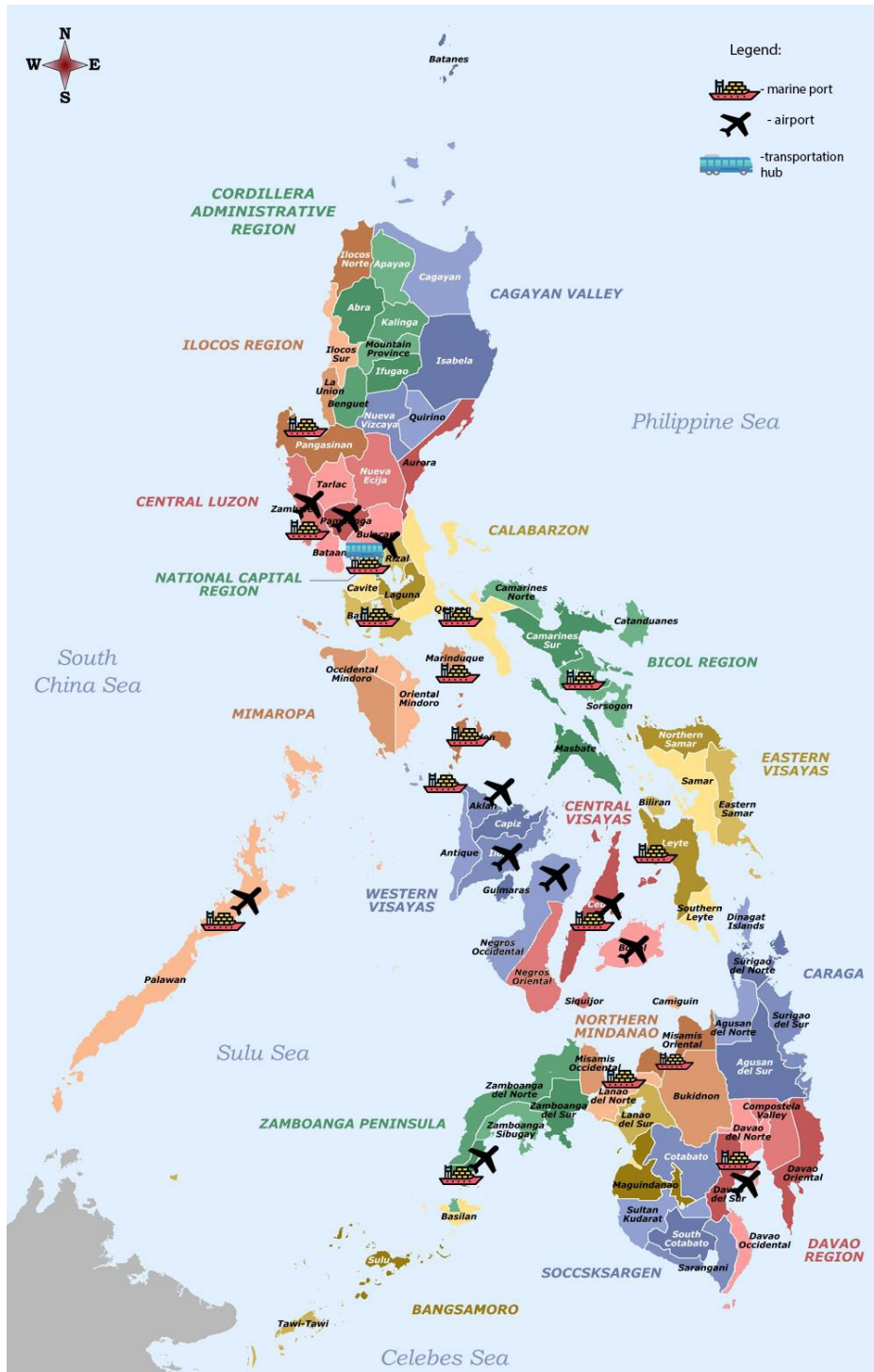

Legenda:
 N = Norte
 E = Leste

S = Sul
 W = Oeste
 Legend: = Legenda:
 marine port = porto marítimo
 airport = aeroporto
 transportation hub = hub de transporte
 CORDILLERA ADMINISTRATIVE REGION = REGIÃO ADMINISTRATIVA CORDILLERA
 CAGAYAN VALLEY = VALE DO CAGAYAN
 ILOCOS REGION = REGIÃO DE ILOCOS
 CENTRAL LUZON = LUZON CENTRAL
 CALABARZON = CALABRAZON
 NATIONAL CAPITAL REGION = REGIÃO DA CAPITAL NACIONAL
 BICOL REGION = REGIÃO DE BICOL
 MIMAROPA = MIMAROPA
 EASTERN VISAYAS = VISAYAS ORIENTAIS
 CENTRAL VISAYAS = VISAYAS CENTRAIS
 WESTERN VISAYAS – VISAYAS OCIDENTAIS
 CARAGA = CARAGA
 NORTHERN MINDANAO = MINDANAU NORTE
 ZAMBOANGA PENINSULA = PENÍNSULA DE ZAMBOANGA
 DAVAO REGION = REGIÃO DE DAVAO
 SOCCSARGEN = SOCCSARGEN
 BANGSMORO = BANGSMORO
 Philippine Sea = Mar das Filipinas
 South China Sea = Mar da China Meridional
 Sulu Sea = Mar de Sulu
 Celebes Sea = Mar de Celebes
 Mountain Province = Província das Montanhas
 South Cotabato = Cotabato do Sul
 Compostela Valley = Vale de Compostela
 Southern Leyte = Leyte Meridional
 Northern Samar = Samar Setentrional
 Eastern Samar = Samar Oriental

1. Estradas e ferrovias

O transporte rodoviário representa a maioria do tráfego de passageiros e cargas nas Filipinas. A extensão da rede rodoviária do país é igual ou até melhor que a de países vizinhos em desenvolvimento, porém a qualidade do sistema rodoviário é considerada bem inferior à de seus vizinhos regionais.

A melhoria da infraestrutura de transporte é essencial para fortalecer o clima de investimentos e aprimorar o crescimento econômico. As Filipinas passaram por uma pequena melhoria na qualidade de seus serviços de transporte, porém uma grande parte da rede rodoviária continua em condições ruins, e a integração intermodal é, no geral, fraca. A governança precária do setor também impede a operação eficiente do setor.² Níveis elevados de congestionamentos em grandes centros urbanos representam desafios logísticos significativos.

O número de estradas pavimentadas das Filipinas aumentou de forma constante na última década. O comprimento total do Sistema Rodoviário Nacional das Filipinas era 32.868 km em dezembro de 2017, pavimentado, em sua maioria, com concreto (64%) e asfalto (29%). As estradas locais não fazem parte do sistema nacional e se enquadram na jurisdição de vários subníveis governamentais diferentes.

As principais estradas nacionais para transporte de cargas são:

- A Pan-Philippine Highway é uma rede de 3.517 km (2.185 milhas) de comprimento de estradas, pontes e balsas que ligam as ilhas de Luzon, Samar, Leyte e Mindanau, atuando como espinha dorsal do transporte nas Filipinas. O terminal norte da estrada fica em Laoang, e o terminal sul fica na Cidade de Zamboanga.

- A Epifanio de los Santos Avenue (EDSA) é uma das estradas mais conhecidas das Filipinas. A estrada atende a Região da Capital Nacional das Filipinas. A EDSA é a maior estrada da metrópole e recebe, em média, 2,34 milhões de veículos.
- A Commonwealth Avenue também é uma estrada significativa da região metropolitana, atendendo a área da Cidade de Quezon. Outras importantes vias públicas da Grande Manila que fazem parte da rede de rodovias das Filipinas incluem España Boulevard, Quezon Avenue, Taft Avenue e Alabang–Zapote Road.
- A North Luzon Expressway (NLEX) liga a Grande Manila às províncias da região de Luzon Central. Essa via expressa começa na Cidade de Quezon, em um trevo com a EDA e termina em Mabalacat, juntando-se à MacArthur Highway. Essa rodovia passa por várias cidades nas províncias de Bulacan e Pampanga.
- A South Luzon Expressway (SLEX) liga a Grande Manila às províncias da Região IV-A na parte sul de Luzon. Ela começa no Distrito de Paco em Manila e passa por Manila, Makati, Pasay, Paranaque, Taguig e Muntinlupa na Grande Manila; San Pedro e Biñan em Laguna; Carmona em Cavite; e então passa novamente por Biñan, Santa Rosa, Cabuyao e Calamba na província de Laguna, terminando em Santo Tomas, Batangas.
- A Subic-Clark-Tarlac Expressway liga-se à North Luzon Expressway por meio da Mabalacat Interchange. Seu terminal sul fica na Zona Franca Portuária de Subic Bay em Zambales, e ela passa pela Zona Franca de Clark, chegando ao terminal norte no Barangay de Amucao, na Cidade de Tarlac.
- A Strong Republic Nautical Highway liga muitas das redes rodoviárias das ilhas por meio de diversas balsas, as menores para curtas distâncias e embarcações maiores que viajam por várias horas.

Entre os projetos de infraestrutura que devem ser inaugurados no futuro próximo estão o Inter-Island Linkage Project – rede de pequenas e grandes pontes que permitirá uma viagem por terra entre Luzon, Visayas e Mindanao – e o NLEX Harbor Link Project, que ligará a McArthur Highway e a C3 e reduzirá o tempo de viagem entre a Cidade de Quezon e Manila para apenas 10 minutos.

Ferrovias

O transporte ferroviário nas Filipinas é utilizado, em grande parte, para transportar passageiros para a Grande Manila e a província de Laguna. O transporte de carga é inexistente, embora haja planos de revitalizar o trecho entre Port Area, Manila, até Laguna. O país atualmente possui uma pegada ferroviária de apenas 77 km, passando pelas linhas de metrô LRT Line 1, LRT Line 2, MRT Line 3 e a Linha de Metrô Philippine National Railways (PNR). O governo planeja expandir a pegada atual para mais de 320 km até 2022.

2. Transporte hidroviário e infraestrutura portuária

O porto mais movimentado das Filipinas é o Porto de Manila, principalmente o Terminal de Cargas Internacionais de Manila e o Terminal Portuário Eva Macapagal. Outras cidades com portos e cais movimentados incluem Bacólod, Batangas, Cagayan de Oro, Cebu, Dávao, Butuan, Iligan, Iloílo, Jolo, Legazpi, Lucena, Puerto Princesa, San Fernando, Subic, Zamboanga, Cotabato, General Santos, Allen, Ormoc, Ozamiz, Surigao e Tagbilaran.

A maioria desses terminais constitui a Forte Rodovia Náutica da República, um sistema náutico idealizado de forma que veículos terrestres possam utilizar as balsas para atravessar para ilhas diferentes.

Portos marítimos e conexões

- O Porto de Manila se refere ao conjunto de instalações e terminais que realizam funções de comércio marítimo, prestando serviços para a Área da Grande Manila. É o maior e o principal portão de transporte internacional do país. Um total de US\$16.634 milhões em exportações (Valor do FOB) e US\$8.102 milhões em importações (Valor do FOB) passou pelo Porto Sul do Porto de Manila em 2018 e 2017, respectivamente. Ele é formado por 3 (três) grandes instalações, a saber, Porto Norte de Manila, Porto Sul de Manila e o Terminal Internacional de Contêineres de Manila, que recebem embarcações de cargas, contêineres e passageiros.
- O Porto Internacional de Batangas é um porto marítimo em Batangas, cerca de 100 km ao sul de Manila, prestando serviços principalmente para a região de Calabarzon das Filipinas (províncias de Cavite, Laguna, Batangas, Rizal e Quezon). O porto marítimo abrange uma área de aproximadamente 150 hectares. Um total de US\$2.644 milhões em exportações (Valor do FOB) e US\$7.278 milhões em importações (Valor do FOB) passou pelo Porto de Batangas em 2015. Seu terminal de contêineres é o terminal mais moderno fora do Porto de Manila e o melhor portão internacional alternativo para transportadoras localizadas em Calabarzon. Ele possui uma capacidade anual de 400.000 TEU (unidades equivalentes a 20 Pés). Os terminais de passageiros também são um portão para passageiros locais e turistas em províncias próximas até a região de Visayas.
- O Porto de Cagayan De Oro é o maior porto terminal de passageiros Filipinas, acomodando cerca de 3.000 passageiros por dia. Um total de US\$504 milhões em exportações (Valor do FOB) e US\$848 milhões em importações (Valor do FOB) passaram pelo Porto sul do Porto de Cagayan De Oro em 2018 e 2017, respectivamente.
- O Porto de Cebu é o porto que atende a Área da Grande Cebu e é administrado pela Autoridade Portuária de Cebu. É dividido em Porto Internacional e Porto Nacional. O Porto Internacional abrange uma área de 14 hectares (35 acres), formada por 512 metros (1.680 pés) de ancoradouros, com posições de contêiner no chão de 1.953 TEUs e 204 espaços para contêineres refrigerados, bem como um terminal de carga a granel, ao passo que o porto nacional abrange uma área de 21 hectares (52 acres), consistindo em 3.838,47 metros (12.593,4 pés) de ancoradouros e 3 píeres, 3 terminais para passageiros em viagens interilhas e 2 terminais de balsas para as balsas do trajeto Cebu-Mactan. Um total de US\$3,099 milhões em exportações (Valor do FOB) e US\$3,548 milhões em importações (Valor do FOB) passaram pelo Porto sul do Porto de Cebu em 2018 e 2017, respectivamente.
- O Porto de Davao está localizado em Davao, na Ilha de Mindanau, no sul das Filipinas. O Porto de Davao consiste em vários portos dentro do Golfo de Davao, que faz parte do Mar de Celebes, com sede e porto localizados na Cidade de Davao. O Porto de Davao é amplamente dominado por carga em contêineres, exportação de matérias-primas, carga a granel, carga em geral e instalações para tráfego de passageiros. Um total de US\$2,299 milhões em exportações (Valor do FOB) e US\$2,039 milhões em importações (Valor do FOB) passaram pelo Porto sul do Porto de Davao em 2018 e 2017, respectivamente.

Segue a lista de principais portos das Filipinas, organizados por massa de água. Essa lista consiste basicamente de portos de carga, mas também inclui outros basicamente ou significativamente dedicados a outros fins: cruzeiros, pesca, entregas locais e marinas.

Porto	Ilha	Corpo de Água
Porto de Batangas	Luzon	Baía de Batangas
Porto Sul de Manila	Luzon	Baía de Manila
Porto Norte de Manila	Luzon	Baía de Manila
Porto de Sual	Luzon	Golfo de Lingayen
Porto de Subic	Luzon	Baía de Subic
Porto de Legaspi	Luzon	Golfo de Albay
Porto de Davao	Mindanao	Golfo de Davao
Porto de Zamboanga	Mindanao	Estreito de Basilan
Porto de Cawit	Marinduque	Baía de Tayabas
Porto de Cagayan de Oro	Mindanao	Baía de Macajalar
Porto Internacional de Cebu	Cebu	Canal de Mactan
Porto de Iligan	Mindanao	Baía de Iligan
Porto de Iloilo	Panay	Estreito de Iloilo
Porto de Lucena	Luzon	Baía de Tayabas
Porto de Caticlan	Panay	Mar de Sulu
Porto de Balanacan	Marinduque	Baía de Tayabas
Porto de Dumaguít	Panay	Mar de Sibuyan
Porto de Ormoc	Leyte	Mar de Camotes
Porto de Puerto Princesa	Palawan	Mar de Sulu
Porto de Romblon	Romblon	Mar de Sibuyan
Porto de Santander	Cebu	Estreito de Tañon

Principais Rotas de Envio de Cargas do Brasil para as Filipinas

Existem duas rotas marítimas de navegação utilizadas pelas embarcações. Na primeira, a carga cruza o mar da China Meridional em direção ao sul, para adentrar o Mar de Java. Então, cruza o Estreito de Sunda, entre as ilhas de Java e Sumatra, até chegar ao Oceano Índico. A embarcação passa pelo Oceano

Índico, sentido leste, até chegar à costa da África do Sul. Então, chegará à costa leste brasileira ao passar pelo Oceano Atlântico. A segunda rota, mais utilizada para juntar a costa norte do Brasil, consiste em chegar ao Oceano Atlântico passando pelo Oceano Pacífico e o Estreito do Panamá.

Há 8 (oito) grandes portos no Brasil, localizados geograficamente muito longe uns dos outros. Os tempos de transporte variam dependendo do porto de origem no Brasil, variando de 45 a 50 dias. Para um contêiner de 20 pés, o custo médio é US\$3.600-4.000, e para um contêiner de 40 pés, o custo médio é US\$7.000-7.700.

Uma lista de possíveis itinerários está disponível no Anexo.

3. Transporte aéreo

O Aeroporto Internacional Ninoy Aquino (NAIA) é o principal portão internacional das Filipinas, prestando serviços para a área da Grande Manila e as regiões ao redor. Originalmente construído para uma capacidade de 30 milhões de passageiros, o NAIA deve atender 54 milhões até 2020. O aeroporto está passando por reformas e parte de sua demanda está sendo atendida pelo Aeroporto Internacional de Clark, localizado aproximadamente 100 km ao norte de Manila.

Também há planos para substituir o NAIA pelo Novo Aeroporto Internacional de Manila, 35 km ao norte de Manila, com capacidade para 100 milhões de passageiros. O aeroporto proposto deve ser construído como parte de um desenvolvimento que incluirá uma zona residencial, um centro de governo, um porto marítimo e uma zona industrial, com um custo estimado de US\$14 bilhões (PHP735 bilhões).

Por serem um país insular, as Filipinas também contam com uma rede de aeroportos regionais que servem passageiros nacionais e internacionais. Os aeroportos em pontos turísticos como Cebu, Boracay, Panglao e Puerto Princesa oferecem voos diretos para viajantes de países vizinhos. As Filipinas têm uma companhia aérea que presta o serviço completo e diversas companhias aéreas de baixo custo.

Principais aeroportos

- O Aeroporto Internacional Ninoy Aquino (NAIA) é o aeroporto internacional que presta serviços para a área da Grande Manila e a região metropolitana ao redor, sendo o principal portão internacional para as Filipinas.

O aeroporto conta com 4 terminais:

Endereço do Terminal 1:	Ninoy Aquino Ave., Pasay, Metro Manila. Apenas para voos internacionais
Endereço do Terminal 2:	NAIA Rd., Pasay, Metro Manila. Para voos internacionais e nacionais
Endereço do Terminal 3:	Andrews Ave., Pasay, Metro Manila. Para voos internacionais diferentes do terminal 1 e alguns voos nacionais
Endereço do Terminal 4:	Aurora Blvd., Pasay, Metro Manila. Para voos de companhias regionais e locais.

- O Aeroporto Internacional de Clark é a principal alternativa ao NAIA e o acesso rodoviário a ele é fácil através da Via Expressa Subic-Clark-Tarlac. Ele também presta serviços para a dinâmica Zona de Livre Comércio de Clark e as populosas províncias ao redor. Atualmente, o aeroporto de Clark oferece 22 destinos locais e 11 destinos internacionais. Um novo terminal de passageiros está sendo construído, devendo ser finalizado em 2020.

Local: Andres Bonifacio Ave., Zona Franca de Clark, Mabalacat, Pampanga, Filipinas

- O Aeroporto Internacional de Mactan (Cebu) é um grande centro comercial no centro das Filipinas para tráfego nacional e internacional. Seu tráfego está aumentando continuamente e, atualmente, ele serve 1.926 voos comerciais semanais, transportando 31.172 passageiros diariamente.
Local: Lapu-lapu Airport Road, Lapu-lapu, Cebu, Filipinas
- O Aeroporto Internacional de Subic Bay é o maior aeroporto privado quando se trata de seu hangar de 100.000 pés quadrados. Ele serve a área próxima da Zona Franca Portuária de Subic Bay, a cidade de Morong, em Bataan e a área geral de Olongapo.
Local: Zona Franca Portuária de Subic Bay, Zambales, Filipinas
- O Aeroporto Internacional de Davao é o principal aeroporto que serve a cidade de Davao no sul das Filipinas. É o aeroporto mais movimentado da ilha de Mindanao e, atualmente, serve 7 companhias aéreas, atendendo de 3 a 4 milhões de passageiros por ano. Esse aeroporto oferece 13 destinos nacionais e um voo internacional para a Singapura.
Local: Buhangin, Davao, Davao Del Sur, Filipinas
- O Aeroporto Internacional de Kalibo é o portão internacional para a Ilha de Boracay, um importante ponto turístico do país. É um dos aeroportos em mais rápido crescimento nas Filipinas, com mais de 1 milhão de passageiros por ano. Ele oferece voos nacionais e internacionais para cidades grandes como Singapura, Hong Kong, Kuala Lumpur e Seul.
Local: Kalibo International Airport Access Rd., Kalibo, Aklan
- O Aeroporto de Bohol-Panglao é o primeiro aeroporto ecológico construído nas Filipinas. Ele conta com uma pista de decolagem de 2.000 m e um terminal de passageiros que pode acomodar um milhão de passageiros por ano. O aeroporto é equipado com tecnologias japonesas avançadas, com um sistema de geração de energia fotovoltaica, um sistema de filtragem que evita a poluição dos arredores, um robusto sistema de esgoto, um sistema de descarte de resíduos sólidos e um estável sistema de distribuição de água. Outras funcionalidades de economia de energia integradas no projeto do aeroporto incluem a instalação de luzes de LED, luzes e ventilação naturais na maior parte das áreas públicas.
Local: Tawala, Panglao, Bohol
- O Aeroporto Internacional de Bacolod-Silay destina-se ao *handling* mais de um milhão de passageiros e cerca de 16.715 toneladas de carga anualmente. Ele atende a Região da Ilha Negros, que é a quarta maior ilha das Filipinas e tem uma população de 4,4 milhões de pessoas. O aeroporto tem 21 prédios e um espaço físico de 10.075 metros quadrados. Foi projetado para operar voos internacionais.
Local: Airport Rd., Silay, Negros Occidental, Filipinas
- O Aeroporto Internacional de Puerto Princesa opera como porta de entrada para o local classificado como Patrimônio Mundial da UNESCO, o Rio Subterrâneo de Puerto Princesa, e para outras atrações turísticas em Palawan. Existem cerca de 20 voos operando diariamente, incluindo para Taiwan (China) e Coreia do Sul.
Local: Rizal Avenue, *Barangay* San Miguel, Puerto Princesa, Filipinas
- O Aeroporto de Iloilo tem um terminal de carga de 1.281 metros quadrados (13.790 pés²) projetado para o *handling* de 11.500 toneladas de carga anualmente. O aeroporto atende a região de Iloilo, que tem população de 2,4 milhões. O aeroporto tem um terminal de passageiros principal com 13.700 metros quadrados (147.000 pés²) projetado para acomodar 1,2 milhão de passageiros anualmente.

Local: Iloilo Airport Access Road, Cabatuan, Iloilo, Filipinas

Principais Rotas de transporte de passageiros do Brasil às Filipinas

Não há voos diretos entre o Brasil e as Filipinas, devido à sua distância geográfica. Os viajantes podem escolher entre diversas rotas operadas por companhias aéreas internacionais, com conexões no Oriente Médio, na África, na Europa ou na América do Norte. As rotas mais convenientes têm apenas uma conexão, mas é possível fazer duas ou mais conexões.

Viajantes devem estar preparados para viajar de 24 a 36 horas e, devido à diferença de zonas horárias, podem sentir confusão com relação ao fuso horário. Uma passagem aérea de ida e volta do Brasil às Filipinas geralmente custa entre US\$1.500 e US\$3.000.

Uma lista de possíveis itinerários está disponível no Anexo.

2. Procedimentos de Importação e Exportação

Transporte Terrestre

De acordo com o *Republic Act* nº 7916 ou a Lei de Zonas Econômicas Especiais [*Special Economic Zone Act*], o descarregamento e carregamento de suas importações ou exportações operadas na Ecozone são realizados no porto de entrada mais próximo da referida Ecozone. Em caso de o carregamento ou descarregamento ser realizado em outro lugar, as datas de chegada ou partida devem ser transmitidas à Autoridade da Zona Econômica das Filipinas (PEZA), também de maneira prévia, para que se possa providenciar os arranjos com as autoridades aduaneiras para o *handling* expedito da carga e para que o serviço de escolta possa ser providenciado e agendado junto à PEZA.

As áreas de carregamento e descarregamento nos centros de distribuição ficam normalmente fora do centro ou são incorporadas a ele. Caso as áreas de carregamento e descarregamento forem construídas diretamente ao lado dos depósitos, para que os produtos sejam depositados e coletados sem necessidade de nenhum desvio de rota, elas são consideradas integradas à instalação. O principal benefício em decorrência disso é a maior velocidade do *handling*.

Também existem áreas carregamento e descarregamento independentes localizadas longe dos depósitos, porém no entorno. Elas normalmente consistem de uma grande área plana onde os caminhões têm acesso direto, com os caminhões posicionados para que possam carregar e descarregar sem necessidade de empilhadeiras.

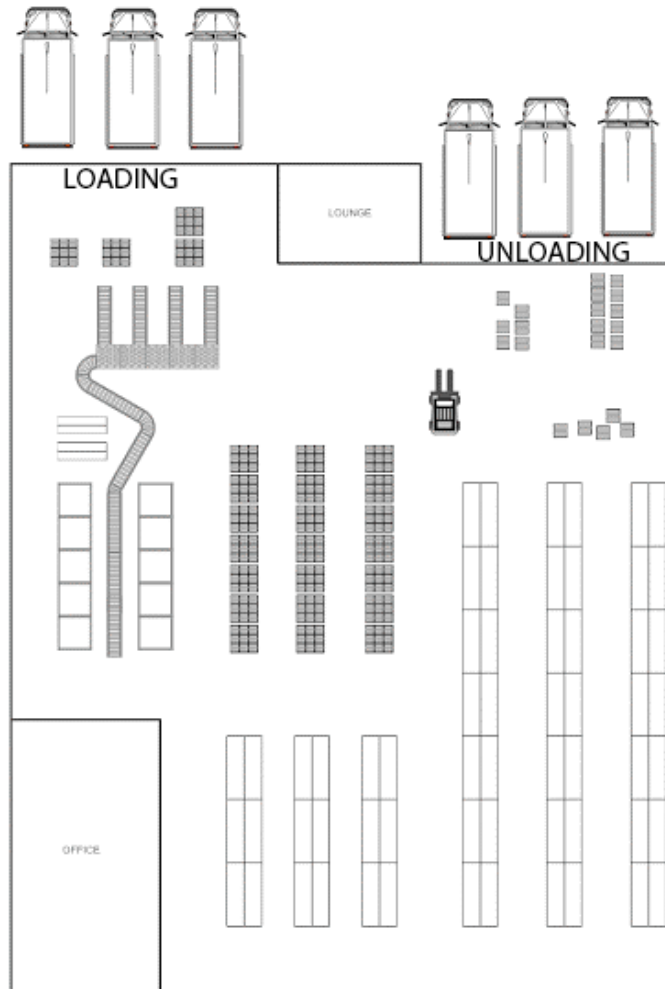

Legenda:

LOADING = CARREGAMENTO
 UNLOADING = DESCARREGAMENTO
 OFFICE = ESCRITÓRIO

Transporte Hidroviário

Em portos marítimos, um terminal é considerado o conjunto de instalações em um porto onde ocorrem o carregamento e descarregamento de cargas/contêineres. Os terminais são denominados com base no tipo de carga que pode ser movimentado por eles. A zona onde se descarrega e carrega a carga e onde se pode armazená-la chama-se ancoradouro ou embarcadouro. Essa área normalmente conta com equipamentos de capatazia, galpões cobertos, áreas de armazenamento de carga ao ar livre, etc.

Localizado no coração da capital filipina, o Terminal Internacional de Contêineres de Manila (MICT) é um dos três terminais do Porto de Manila (o coração do sistema portuário do país). Situado entre os Portos Norte e Sul, o MICT se projeta para o oeste, adentrando a Baía de Manila, na foz do Rio Pasig, a principal hidrovia da cidade.

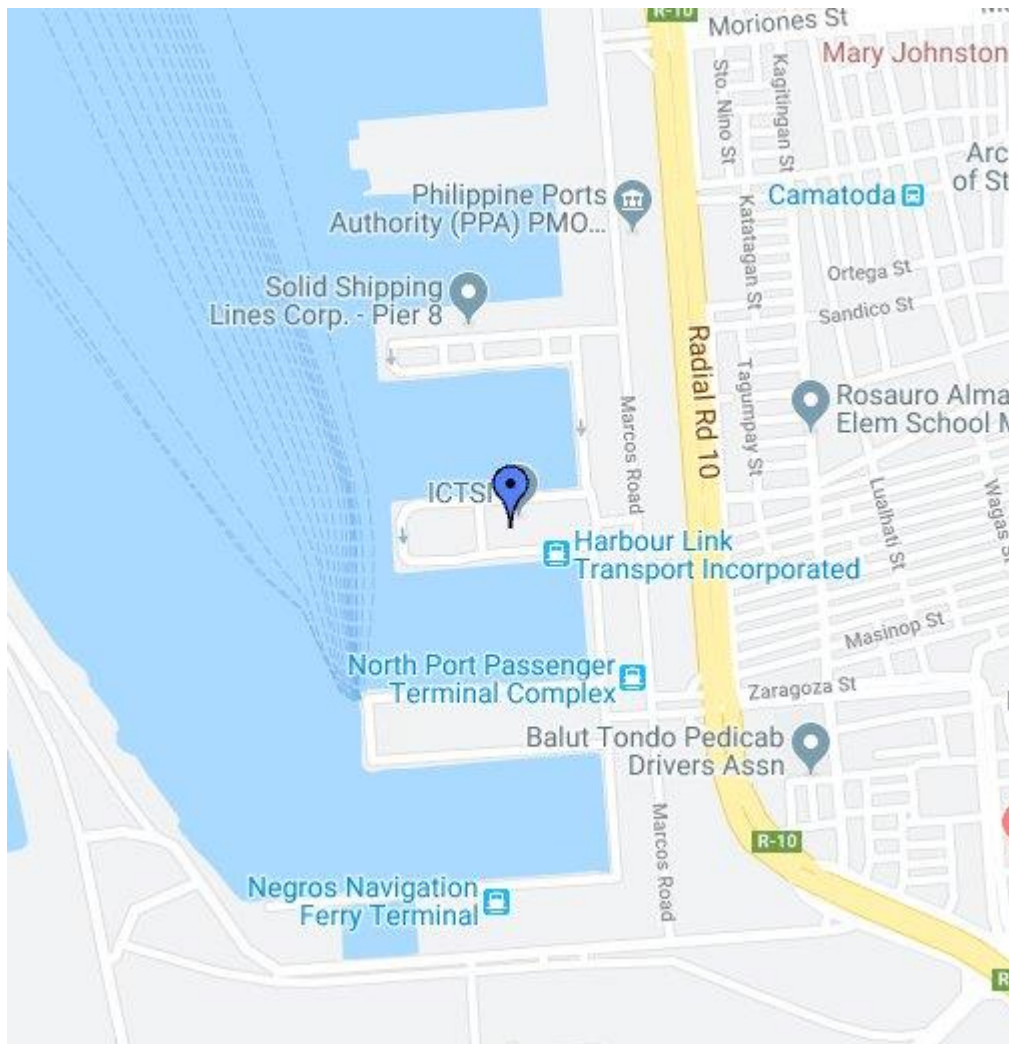

Legenda:

Philippine Ports Authority (PPA) PMO... = Autoridade Portuária Filipina (PPA) – Escritório de Administração de Portos (PMO)...

Solid Shipping Lines Corp. – Pier 8 = Solid Shipping Lines Corp. – Cais 8

ICTSI = ICTSI

Harbour Link Transport Incorporated = Harbour Link Transport, Incorporated

North Port Passenger Terminal Complex = Complexo Terminal de Passageiros do Porto Norte

Negros Navigation Ferry Terminal = Terminal de Balsas da Negros Navigation

Transporte Aéreo

Em aeroportos, as cargas são recebidas no depósito do agente de *handling* da companhia aérea. O agente de *handling* normalmente é uma empresa separada contratada pela companhia aérea. O agente de *handling* cuidará do *handling* da carga aérea da aeronave e para ela. Empresas de frete aéreo também contam com um espaço para carregamento e descarregamento de aeronaves de carga.

O Terminal Internacional de Carga da Autoridade Aeroportuária Internacional de Manila (MIAA) é o *hub* de Manila para processamento, *handling* e manutenção de cargas aéreas. Incluindo cargas de importação, exportação ou em trânsito, a experiência da International Container Terminal Services Inc. (ICT) garante eficiência máxima na proteção e *handling* de remessas.

Os depósitos de entreposto aduaneiro seguros na ICT são operados pela Philippine Airlines e pela Philippine Skylanders Inc. Local: No. 9505 Miguela Street, Parañaque, Metro Manila, Filipinas.

NAIA TERMINAL 1 - Arrival

Ninoy Aquino International Airport

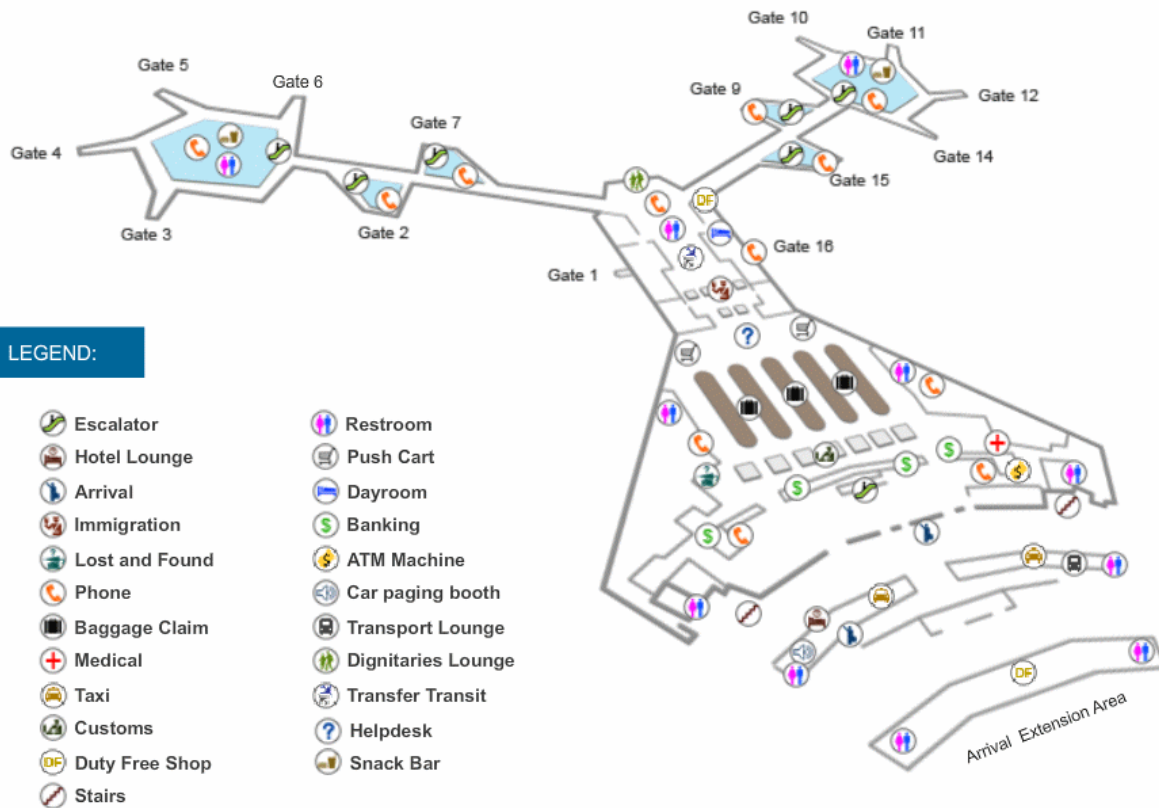

Legenda:

NAIA TERMINAL 1 - Arrival = TERMINAL 1 DO NAIA - Desembarque
 Ninoy Aquino International Airport = Aeroporto Internacional Ninoy Aquino
 Gate = Portão nº
 Arrival Extension Area = Extensão da Área de Desembarque
 Escalator = Escada Rolante
 Hotel Lounge = Saguão
 Arrival = Desembarque
 Immigration = Imigração
 Lost and Found = Achados e Perdidos
 Phone = Telefone
 Baggage Claim = Retirada de Bagagens
 Medical = Serviços Médicos
 Taxi = Táxi
 Customs = Alfândega
 Duty Free Shop = Loja Franca
 Stairs = Escadas

Restroom = Banheiro
Push Cart = Carrinhos
Dayroom = Sala de Descanso
Banking = Serviços Bancários
ATM Machine = Caixa Eletrônico
Car paging booth = Cabine de anúncios
Transport Lounge = Sala de Transporte
Dignitaries Lounge = Sala VIP
Transfer Transit = Conexões
Helpdesk = Atendimento
Snack Bar = Lanchonete

VII. ESTRUTURA DE VENDAS E MARKETING

1. Canais de Distribuição

O setor de distribuição é dividido entre atacado e varejo, sendo formado por alguns *outlets* de grande porte e por várias empresas de pequeno porte.

As redes de supermercados nacionais e de luxo atraem clientes ao abrirem lojas amplas e modernas, que cada vez mais afetam as cadeias de varejo menores e as mercearias. Embora focadas basicamente nos mercados urbanos da Grande Manila e de Cebu, nos últimos anos as cadeias nacionais expandiram para mercados regionais menores, incluindo Bacolod, Iloilo, Cagayan de Oro e Davao.

Mercados de grande escala oferecem uma ampla gama de alimentos importados. As redes de supermercados modernizaram, expandiram e ampliaram suas linhas de marcas importadas, algumas por meio de importações diretas. Considerando a infraestrutura melhorada da cadeia moderna, sua perspectiva de crescimento e os dados demográficos de seus clientes, esses outlets representam a melhor plataforma, no geral, para promover os produtos importados de alto valor ao consumidor das Filipinas.

Os canais de distribuição e vendas das Filipinas variam de setor para setor. Distribuidores de estoques importam bens de consumo para revenda a lojas varejistas. As importações de bens de produção normalmente passam por um agente ou distribuidor antes de chegarem ao usuário final. Alguns usuários finais importam diretamente. Em geral, o uso de agentes ou distribuidores locais melhorará muito a oportunidade de sucesso de companhias brasileiras, pois estas servem como importantes elos no mercado.

Estrutura Geral

Atacado

A venda por atacado é a venda de produtos ou mercadorias para varejistas; usuários industriais, comerciais, institucionais ou outros profissionais; ou para outros atacadistas e subordinados. Em geral, é a venda de produtos a qualquer um que não um consumidor padrão.

Durante os anos 70, o setor atacadista das Filipinas era maior, com aproximadamente 40-50% da distribuição. Contudo, durante os anos 80, sua participação diminuiu drasticamente, e a atividade varejista aumentou significativamente. No período entre 1990-1999, a participação do setor varejista foi de aproximadamente 74%. Em 2018, o setor atacadista contabilizou 5,25% do setor de serviços, com valor bruto total agregado de US\$6,3 bilhões. A alteração na composição estrutural do setor de distribuição reflete as mudanças nas oportunidades de negócios e as práticas no mercado de distribuições, ampliadas pela mentalidade de "superloja" que invadiu o mercado consumidor, bem como pelo aumento do uso do comércio eletrônico.

Há várias vantagens em vender exportações direto a atacadistas. Normalmente, o atacadista arcará com os custos locais de distribuição e assistência ao varejista. Um bom distribuidor normalmente também possui uma rede existente de varejistas no país, portanto a exportadora somente precisa fornecer os produtos ao distribuidor e deixar que estes administrem as relações de distribuição no varejo. Além disso, o atacadista já sabe conhece as expectativas do varejista, como a rotulagem e o tamanho do pacote. Além disso, os custos de transporte serão minimizados, pois os distribuidores normalmente

adquirem grandes quantidades para armazenamento e fornecimento local, de forma que podem alterar pedidos de varejistas em questão de dias, e não de semanas. Por fim, todos os problemas de garantia e/ou devolução de produtos locais podem ser gerenciados pelo distribuidor localmente em vez de ser gerenciados de longe.

As margens de atacadistas são, em média, 20% e não ultrapassam 30-40%.

Canal	Margem Média
Produtor	15%
Atacadista	20%
Varejista	40%

Varejo

O varejo é o processo de venda de produtos ou serviços de consumo a consumidores por meio de vários canais de distribuição. O termo "varejista" normalmente se aplica a um prestador de serviços que atende a pequenos pedidos de muitos indivíduos que são usuários finais, em vez de grandes pedidos de poucos clientes atacadistas, corporativos e governamentais.

As margens típicas do varejo são, em média, 30% do valor de fatura, porém os percentuais variam de 7-10% para produtos controlados, como vidro, alumínio, etc. a 10-15% para a maior parte dos bens de consumo, a até 30% para itens de luxo. Essas taxas permitem que distribuidores, atacadistas e varejistas recuperem as despesas incorridas na importação de equipamentos, matérias-primas ou produtos acabados.

O comércio varejista representa cerca de 23% do total do setor de serviços. E, embora o crescimento do comércio varejista tenha diminuído em 2018 meio a um sentimento menos positivo entre consumidores pessoa física, ele foi um dos principais motivadores do crescimento do setor de serviços, com valor bruto agregado (GVA) total com aumento em termos reais de 1,8 vez, passando de US\$15 bilhões em 2009 para US\$27,65 bilhões em 2018.

Na venda direta a varejistas, os exportadores poderão maximizar lucros, e a comunicação será direta, pois não há um terceiro entre eles. Contudo, há problemas que poderão surgir nesse cenário. Podem existir prazos de entrega impraticáveis sem fornecimento local, e exigências de comercialização que requerem presença local, com visitas regulares às lojas. Ademais, pode haver marketing, propaganda, abertura de novas lojas e abatimentos promocionais, bem como estornos por entregas atrasadas/erradas que rapidamente começam a erodir a margem então robusta.

Portanto, primeiramente, é importante determinar se uma empresa tem a capacidade financeira e logística para ter uma presença local para venda e distribuição para gerenciar a relação direta com o varejista ou se é necessário um terceiro em um ou mais aspectos da relação com o varejista. Caso um exportador escolha vender diretamente para o varejista, ainda poderá ser benéfico ter um terceiro representante de vendas caso não seja possível ter uma presença local. O representante comercial encontrará compradores para os produtos dos fornecedores e se reunirá com comprador(es) de varejo com mais frequência que um fornecedor distante. Um bom representante comercial normalmente tem um relacionamento bom e estreito com o(s) principal(is) varejista(s) do mercado local. Contudo, qualquer risco ou responsabilidade pelos produtos de um fornecedor não é assumido pelo representante comercial.

Venda On-line

Mercados on-line, como eBay, Amazon e Alibaba, são outros canais de venda ganhando popularidade. Nas Filipinas, os principais sites e aplicativos de comércio eletrônico incluem Shopee, Lazada, Zalora, eBay e BeautyMNL. A venda por meio de uma loja on-line normalmente fornece aos fornecedores dados sobre os produtos mais interessantes para consumidores locais. O fornecedor deve conseguir elaborar um preço para comércio eletrônico que funciona com qualquer preço de distribuição e canais físicos.

Empresa de Gerenciamento de Exportações

Uma Empresa de Gerenciamento de Exportações (EMC) pode ser utilizada principalmente por fornecedores novos em exportação que estejam buscando uma forma fácil e simples de obter acesso a mercados estrangeiros. Uma EMC normalmente compra um produto de um fornecedor e então gerencia todos os aspectos da exportação, como a gestão de remessas e papelada da exportação, atração de clientes estrangeiros, obtenção de pagamentos no exterior, etc. Contudo, todo o controle sobre clientes e lucros estão nas mãos da EMC, e não do fornecedor.

Há fatores a serem considerados na escolha do canal de vendas mais adequado para exportação. Estes incluem a quantidade de recursos que uma empresa está disposta a destinar, a tolerância ao risco, a natureza dos produtos, as condições comerciais nas Filipinas e experiência e conhecimento anteriores na área de exportação.

2. Promoção de Vendas

Feiras e exposições

A participação em feiras de negócios, exposições e seminários de produtos é uma ferramenta importante para iniciar a ingressão no mercado, aumentando a popularidade da marca e mantendo a proeminência do setor no mercado das Filipinas. Feiras e outros eventos de negócios também são uma fonte importante de informações sobre os produtos locais disponíveis e para se atentar a possíveis concorrentes no mercado. É essencial que os fornecedores apoiem seus representantes filipinos por meio de comunicação frequente, capacitação regular e assistência promocional.

Os eventos das Filipinas são bem definidos e as exposições são bem frequentada, apesar de não haver tantos eventos quanto em Singapura e Hong Kong. Nos últimos anos, os organizadores locais iniciaram feiras de negócios e exposições específicas de diferentes setores. Essas atividades de promoção comercial atendem uma ampla gama de setores, incluindo construções, energia limpa, saúde e estilo de vida, mobiliário e decoração doméstica, alimento e equipamentos relacionados a alimentos, produtos regionais, presentes, oportunidades de franquia, educação, produtos industriais, automóveis, naval e de defesa, artigos esportivos, vestuário, telecomunicações, segurança, energia e TI, entre outros.

Locais populares para a realização desses eventos incluem shopping centers (por exemplo, o SMX Convention Center no SM Mall do Asia complex, Mega Trade Hall no SM Megamall), salões de negócios (por exemplo, o World Trade Center e o Philippine Trade Training Center) e centros de convenções.

Produtos consignados para importação temporária ou exclusivamente para uso nas feiras de negócios e exposições (a serem exportadas imediatamente após seu uso) podem entrar nas Filipinas mediante uma Garantia de Importação Temporária (TIB).

Canais de propaganda

Como o mercado das Filipinas é consciente das marcas, a propaganda desempenha um papel significativo na promoção das vendas da maioria dos bens de consumo. A maioria das agências de

publicidade no país são afiliadas de agências internacionais. Ao longo dos anos, a publicidade nas Filipinas foi além do padrão das três mídias principais (ou seja, mídia impressa, TV e rádio) e também inclui outdoors eletrônicos, propaganda na internet, propaganda em transporte público, eventos especiais e lançamentos de produtos, marketing direto e outras ferramentas de promoção desses produtos.

Apesar de algumas propagandas utilizarem imagens de modelos ou conceitos Ocidentais, muitos segmentos de mercado representam a versão "localizada" da propaganda e construção da marca do produto. O uso de celebridades ou outras personalidades como embaixadores da marca é uma fórmula de sucesso para propaganda no país.

As propagandas on-line vêm ganhando alguma popularidade conforme as redes sociais/marketing vêm avançando na captação do público jovem no mercado filipino. Nos últimos anos, as propagandas na internet vêm focando os sites locais mais visitados (notícias on-line e mídia e entretenimento, portais de buscas locais, redes sociais, etc.). Apesar de a maior parte das empresas nas Filipinas manterem seus próprios sites, a qualidade do conteúdo, o nível de sofisticação e a interação com os usuários que visitam o site variam.

Serviços de consultoria em Marketing

Planejar entrar no mercado das Filipinas pode incluir o uso de pesquisas de mercado a fim de descobrir os potenciais dos produtos em um determinado mercado e as melhores perspectivas de sucesso. Organizações filipinas de consultoria comercial fornecem informações e detalhes para que importadores e exportadores consigam tomar decisões precisas. Utilizar os serviços dessas organizações de consultoria comercial pode ajudar as empresas brasileiras a adquirir o know-how para entrar em mercados estrangeiros com sucesso.

Normalmente, os serviços de empresas de consultoria filipinas se iniciam na primeira reunião com um cliente e duram até a assinatura do contrato de compra e venda. Caso os clientes queiram assistência durante as negociações comerciais ou durante a preparação de contratos comerciais, essas agências podem ajudá-los. A maior parte dos serviços de consultoria em marketing no país é feita por empresas locais, embora existam algumas empresas de consultoria internacionais em marketing.

Uma lista de empresas de consultoria em marketing nas Filipinas pode ser encontrada no Anexo A, 8.

3. Práticas Comerciais

Negociações e acordos de importação

Inglês é o idioma comercial oficial, incluindo para a maior parte das correspondências, contratos e outros documentos. Como a comunicação por e-mail é mais fácil e rápida, apenas algumas empresas filipinas ainda utilizam a máquina de fax e enviam documentos formais por correio. Embora a internet possa fornecer informações abrangentes sobre um potencial parceiro filipino, ainda não existe nenhum substituto para o contato presencial, já que o ambiente de negócios nas Filipinas é altamente personalizado.

Fornecedores estrangeiros devem preparar um contrato comercial legalmente vinculante e estar cientes dos termos da venda antecipadamente. O contrato deve incluir as condições da venda, o meio de pagamento, uma cláusula compromissória, especificações de produtos, inspeção de qualidade, etc.

Liquidações de pagamentos somente podem ser feitas através de cartas de crédito (L/C), documentos contra pagamento (D/P), documentos contra aceitação (D/A), acordos de conta aberta (O/A) ou em

forma de remessa direta. A carta de crédito (L/C) é o acordo de pagamento mais utilizado (mais de 60%) entre exportadores. A carta de crédito é amplamente aceita e é o meio de pagamento recomendado a fim de minimizar os riscos.

Atribuição de representantes

Acordos entre representantes e distribuidores são comuns. Empresas locais frequentemente preferem buscar negociações quanto tiverem avaliado o website/descrição do produto de uma empresa e determinado que há um mercado para o produto. Os contratos entre fabricantes e seus representantes/distribuidores das Filipinas normalmente contêm os principais elementos a seguir:

1. Disposições Gerais: Identificação das partes do contrato, duração do contrato, condições de cancelamento, definição dos produtos abrangidos, definição do(s) território(s) e, quando necessário, direitos únicos e exclusivos;
2. Direitos e Obrigações do Fabricante: Condições da rescisão, proteção dos direitos únicos e exclusivos, suporte a vendas e suporte técnico, passivos fiscais, condições da venda, entrega dos produtos, preços, recusa do pedido, fiscalização dos livros do distribuidor, proteção da marca/patente, informações a serem fornecidas pelo distribuidor, marketing, propaganda e promoção de vendas, responsabilidade por reclamações/garantias e exigências de estoque;
3. Direitos e Obrigações do Distribuidor: Salvaguarda do interesse do fabricante, direitos de propriedade intelectual, acordos de pagamento, cessão de contrato, desembarço aduaneiro, observância das condições de venda, serviços pós-venda e informações a serem fornecidas ao fabricante.

Contratos exclusivos de distribuição são os preferidos de importadores das Filipinas. Não há leis que impeçam a rescisão de um contrato entre representante e distribuidor caso qualquer uma das partes deseje fazê-lo. Os contratos normalmente especificam que deve ser entregue uma notificação com 30 dias de antecedência em caso de cancelamento conforme, ou mutuamente acordado por ambas as partes. É altamente recomendada a assistência jurídica para elaboração e aplicação dos contratos.

Abertura de representação comercial, subsidiárias e franquias

As principais formas de organização comercial nas Filipinas são empresas individuais, sociedades e corporações. Outras estruturas comerciais menos comuns incluem sociedade por ações, contas conjuntas, fideicomissos comerciais e cooperativas.

Uma empresa deve atender às seguintes exigências antes de começar suas operações:

Exigências	Onde se Registrar
Sociedade/Corporação	Comissão de Valores Mobiliários (SEC) www.sec.gov.ph
Empresas Individuais	Departamento de Comércio e Indústria (DTI) www.dti.gov.ph
Aproveitamento de Incentivos (Opcional)	Conselho de Investimento (BOI) www.boi.gov.ph Autoridade da Zona Econômica das Filipinas (PEZA) www.peza.gov.ph
Número de Identificação Fiscal (TIN)	Escritório de Receita Interna (BIR) www.bir.gov.ph
Licença da Prefeitura (Licença para operar)	Unidade Governamental Local (Prefeitura)

Liberação do Certificado de Barangay	Barangay onde o negócio está sediado
Registro no Sistema Previdenciário	Sistema Previdenciário (SSS) www.sss.gov.ph
Certificado de Liberação Ambiental (ECC)	Departamento do Meio Ambiente e Recursos Naturais (DENR) www.emb.gov.ph

Empresas multinacionais, dependendo da natureza de sua atividade comercial pretendida nas Filipinas, poderão criar e registrar quaisquer das seguintes: filial, subsidiária, acordo de licenciamento ou franquia, acordo de joint venture ou sede regional ou local.

As sedes regionais ou locais estão isentas do pagamento de imposto de renda pessoa jurídica e imposto de valor agregado (IVA) ao adquirirem produtos, bens ou serviços.

As sedes operacionais regionais também estão sujeitas a uma alíquota fiscal mais baixa, de 10% de seu lucro tributável e 10% de IVA. Adicionalmente, estão isentas de vários impostos, taxas ou cobranças locais, com exceção de impostos imobiliários sobre melhorias e equipamentos. Sedes operacionais regionais também gozam da importação isenta de impostos e tributos de equipamentos e materiais usados exclusivamente em suas operações que não estejam disponíveis localmente (sujeito à aprovação prévia do Conselho de Investimentos).

Para complementar as atividades da sede regional, os investidores podem criar depósitos regionais para seus insumos. Em certas condições, esses insumos poderão ser isentos de direitos alfandegários, imposto de renda nacional, imposto de exportação e impostos locais.

Subsidiárias

As subsidiárias são empresas nacionais com mais de 40% de capital estrangeiro. Elas são consideradas 100% estrangeiras. Normalmente exige-se que elas remetam US\$200.000 como capital integralizado inicial. Contudo, a empresa pode se qualificar como uma Empresa de Exportação caso suas exportações, como venda de serviços, constituam pelo menos 60% de sua receita bruta, caso em que ela poderá ser isenta dessa exigência. Em vez disso, somente será exigido que a empresa remeta um valor correspondente a pelo menos 25% da subscrição, que deve ser pelo menos 25% do capital autorizado. O capital integralizado não poderá, em hipótese alguma, ser inferior a PHP5.000,00 (Cinco Mil Pesos).

Exigências para Subsidiárias da Comissão de Valores Mobiliários das Filipinas:

- Papel de verificação de nomes
- Contrato Social
- Estatuto Social
- Declaração Oficial do Tesoureiro
- Ficha de Dados de Registro
- Conselheiros e Diretores de uma Subsidiária

Os membros do conselho de administração devem ser, em sua maioria, residentes das Filipinas, mas não necessariamente cidadãos filipinos. Quando o Conselho de Administração for eleito, ele deve ser organizado formalmente através da eleição de um Presidente, que deve ser um conselheiro, um tesoureiro que pode ou não ser um conselheiro, um secretário corporativo que deve ser um residente e cidadão das Filipinas e outros diretores conforme estabelecido no estatuto social da Empresa. Todos os conselheiros devem deter pelo menos uma ação do capital social, que deve estar em seu nome nos livros da empresa. É possível que o conselheiro detenha essa ação como um representante de outra pessoa,

como a única exigência é um título jurídico. Normalmente, esse acordo é abordado em uma Escritura de Alienação Fiduciária e Atribuição, bem como em um Acordo de Indenização.

Franquias

Refere-se a um método de praticar e utilizar o conceito comercial aperfeiçoado de outra empresa. Em uma relação de franqueamento, a franqueada recebe o direito de comercializar um produto ou serviço nos termos de um plano de marketing ou de um sistema que utilize a marca, nome, logotipo e propaganda detidos pela franqueadora.

Há uma grande quantidade de consumidores nas Filipinas, o que é atrativo para franqueadores. Fatores como o amplo uso da língua inglesa, a afinidade cultural com os valores norte-americanos, mão de obra de baixo custo, ampla gama de mão de obra qualificada e talentos de gestão e infraestrutura moderadamente bem localizada tornam as Filipinas uma opção interessante para receber franquias. Existe um clima competitivo existente nas áreas urbanizadas que motiva os novos ingressantes a buscar, de forma rápida e criativa, inovação e adaptação ao cenário a fim de obter sucesso.

Documentos Necessários para se Franquiar um Negócio nas Filipinas:

- Protocolo de intenções de Franquia
- Formulário de inscrição
- Proposta de Endereço

É altamente recomendado contratar assistência jurídica para elaborar e executar contratos. Antes de abrir uma subsidiária ou franquia, é sugerido que a empresa conduza estudos de viabilidade e de marketing no país para garantir que haveria clientes que consumiriam os produtos/serviços.

Joint Ventures

Os acordos de joint venture são um meio razoavelmente comum de se realizar negócios e empreender projetos nas Filipinas, tanto abrangendo operações locais, grandes empreendimentos de infraestrutura envolvendo recursos de grandes corporações, quanto estruturando acordos de parceria entre investidores estrangeiros e seus parceiros locais em busca de projetos locais nas Filipinas.

Os documentos constitutivos de uma sociedade Joint Venture são seu contrato social e seu estatuto social, sendo que ambos devem ser aprovados pela Comissão de Valores Mobiliários (SEC).

O contrato social deve especificar as seguintes informações:

- Razão social da sociedade.
- Finalidade específica para qual a sociedade está sendo constituída.
- Local nas Filipinas onde ficará localizada a sede social.
- Prazo da sociedade, que não deve ser superior a 50 anos.
- Nome de pelo menos cinco sócios pessoa física, a maioria dos quais deve residir nas Filipinas.
- Nome dos conselheiros, no mínimo cinco e no máximo 15, a maioria dos quais também deve residir nas Filipinas e cada um deve deter pelo menos uma ação da sociedade, que deve atuar até que o primeiro conjunto de conselheiros tenha sido devidamente eleito e empossado.
- Nome do tesoureiro responsável.
- Valor do capital social autorizado da sociedade, em moeda local, a quantidade de ações nas quais é dividido e se as ações são ações com valor nominal, o valor nominal de cada uma, os nomes, nacionalidades e endereços dos subscritores originais e a quantidade de ações subscritas e integralizadas por cada um deles na subscrição.

Empresa de exportação e outros incentivos para investimentos estrangeiros

Cidadãos não filipinos podem atuar em uma empresa de exportação em que um fabricante, processador ou serviço, incluindo turismo, exporte 60% ou mais de sua produção ou em que um operador compre produtos fabricados no país e exporte 60% ou mais deles.

É altamente recomendável que os investidores estrangeiros invistam nas chamadas áreas preferenciais de investimento, conforme designado pelo Plano de Prioridades no Investimento (IPP), para que possam se beneficiar dos incentivos.

Exceto pelas joint ventures formadas para fins de empreender projetos de construção e as formadas para envolvimento em operações com petróleo nos termos de um contrato social nos termos de um contrato de prestação de serviços firmado junto ao Governo, que estão isentas de imposto pessoa jurídica, os incentivos disponíveis aos parceiros de joint venture estão diretamente ligados às atividades a serem realizadas.

Outras informações a respeito dos negócios nas Filipinas podem ser consultadas no seguinte endereço: <http://boi.gov.ph/wp-content/uploads/2018/02/boi-faq-in-english.pdf>

Limitações do capital estrangeiro

100% (cem por cento) do capital estrangeiro pode ser permitido em todas as áreas de investimentos nos termos da Lei de Investimentos Estrangeiros [*Foreign Investment Act*] (FIA), *Republic Act* nº 1742, exceto aqueles presentes na Lista Negativa de Investimentos Estrangeiros (FINL).

A FIA abrange todas as áreas exceto bancos e outras instituições financeiras, que são regidas e regulamentadas pelo Banco Central das Filipinas (*Bangko Sentral ng Pilipinas* ou BSP).

A FINL abrange áreas de atividade econômica cuja participação estrangeira está limitada a um máximo de 40% do capital social em circulação, no caso de uma sociedade por ações, e de capital, no caso de parceria.

As listas negativas A e B para investimentos estrangeiros incluem:

Lista A: refere-se a áreas reservadas para filipinos pela Constituição e por Leis Especiais como, por exemplo:

- Meios de comunicação de massa, exceto gravação, prática de profissão licenciada, comércio de varejo, mineração cooperativa e em pequena escala, etc., casos em que a participação estrangeira é proibida; e,
- Propagandas, propriedade de terras, operação e gestão de serviços públicos, etc., onde apenas uma participação estrangeira maioritária é proibida.

Lista B: refere-se a áreas relacionadas à defesa, aquelas com efeitos adversos relacionados à saúde pública e ética e empresas de mercado interno com capital integralizado de menos de US\$200.000, desde que envolvam tecnologia avançada, conforme determinado pelo Departamento de Ciência e Tecnologia ou empreguem no mínimo 5 (cinquenta) funcionários, caso em que o capital integralizado será reduzido para US\$100.000, apenas para cidadãos não filipinos.

Cidadãos não filipinos não podem ser proprietários ou deter terrenos em qualquer lugar das Filipinas.

Lista A: Participação estrangeira limitada pela Constituição e por leis específicas:

Ausência de Capital Estrangeiro

- Meios de comunicação de massa, exceto gravação
- Prática das seguintes profissões.
 - farmácia;
 - tecnologia radiológica e de raios X;
 - criminologia;
 - silvicultura;
 - direito (somente pessoas físicas podem praticar).
- Empresas de comércio de varejo com capital integralizado inferior a US\$2,5 milhões.
- Agências privadas de segurança.
- Mineração em pequena escala.
- Utilização de recursos marítimos em águas de arquipélagos, em mar territorial e em zonas econômicas exclusivas, bem como utilização em pequena escala de recursos naturais em rios, lagos, baías e lagoas.
- Responsabilidade, operação e gestão de cabines de pilotagem.
- Fabricação, conserto, armazenagem e/ou distribuição de armas nucleares, biológicas, químicas e radiológicas e minas antipessoais.
- Fabricação de panchões e outros dispositivos pirotécnicos.

Até 20% (Vinte por Cento) de Capital Estrangeiro

- Rede privada de comunicação por rádio.

Até 25% (Vinte e Cinco por Cento) de Capital Estrangeiro

- Recrutamento privado, para empregos locais ou internacionais
- Contratos para a construção e o reparo de obras públicas financiadas localmente, exceto:
 - projetos de infraestrutura/desenvolvimento;
 - projetos estrangeiros financiados ou auxiliados e que devam passar por uma licitação internacional (na qual é permitido 100% de capital estrangeiro).
- Segundo as normas atuais da Associação do Setor de Construção das Filipinas, uma *Licença Regular com Anotações* pode ser emitida pelo Conselho de Certificação de Construção para empresas nacionais de empreiteiros com 100% de capital estrangeiro, desde que a empresa tenha capitalização mínima de PHP1 bilhão. Os detentores dessa licença podem realizar os seguintes projetos:
 - projetos verticais com valor mínimo de PHP5 bilhões, incluindo condomínios comerciais ou residenciais, hotéis, shoppings, hospitais, escolas, depósitos, terminais aeroportuários, terminais portuários, terminais para transporte internacional, usinas de geração de energia, instalações de fabricação e montagem, resorts turísticos, clubes de campo e quadras de golfe;
 - projetos horizontais com valor mínimo de PHP3 bilhões, incluindo rodovias, vias expressas, sistemas de rodovias pedagiadas, sistemas de veículos leves sobre trilhos, sistemas de veículos pesados sobre trilhos, sistemas de monotrilhos, sistemas de distribuição de água, sistemas de distribuição de água potável, sistemas de esgoto, sistemas de transmissão e distribuição de energia, sistemas de distribuição de telecomunicações, pontes, passarelas, viadutos, vias aéreas, cisternas, barragens, diques, paredões e sistemas de quebra-mar e projetos de recuperação;
 - contratos para a construção de estruturas relacionadas à defesa.

Até 30% (Trinta por Cento) de Capital Estrangeiro

- Publicidade

Até 40% (Quarenta por Cento) de Capital Estrangeiro

- Exploração, desenvolvimento e utilização de recursos naturais
- Titularidade de terras privadas
- Operação da rede de serviços públicos
- Instituições de ensino, exceto aquelas estabelecidas por grupos religiosos e missionários
- Cultura, produção, moagem, processamento e comercialização (exceto no varejo) de arroz e milho e aquisição, por permuta, compra ou de outra forma, de arroz e milho e seus derivados
- Contratos de fornecimento de materiais, mercadorias e produtos a uma corporação, empresa ou agência estatal ou de economia mista ou corporação municipal
- Operador de uma unidade de infraestrutura ou desenvolvimento que exija uma franquia da rede de serviços públicos
- Operação de embarcações para pesca comercial em águas profundas
- Empresas de regulação
- Titularidade de unidades em condomínios
- Fabricação, reparos, armazenamento e/ou distribuição e produtos e/ou ingredientes que exijam uma liberação da Polícia Nacional das Filipinas
- Fabricação, reparos, armazenamento e/ou distribuição e produtos e/ou ingredientes que exijam uma liberação do Departamento de Defesa Nacional
- Fabricação e distribuição de medicamentos perigosos
- Saunas, clínicas de massagem e outras atividades semelhantes reguladas por lei devido aos riscos apresentados à saúde pública e à moral
- Todas as formas de jogos de azar
- Empresas do mercado interno com capital acionário integralizado de menos de o equivalente a US\$200.000
- Empresas do mercado interno que envolvam tecnologia avançada ou que empreguem no mínimo 50 funcionários diretos com capital acionário de menos de o equivalente a US\$100.000.

LISTA B: Participação Estrangeira Limitada Por Motivos de Segurança, Defesa, Risco à Saúde e à Moral e Proteção de Pequenas e Médias Empresas

Até 40% (Quarenta por Cento) de Capital Estrangeiro

- Fabricação, reparos, armazenamento e/ou distribuição e produtos e/ou ingredientes que exijam uma liberação da Polícia Nacional das Filipinas (PNP):
 - Armas de fogo (de pistolas a espingardas), peças e munição de armas de fogo, instrumentos ou implementações para uso ou uso pretendido na fabricação de armas de fogo;
 - Pólvora;
 - Dinamite;
 - Suprimentos para rebentamento;
 - Ingredientes usados na fabricação de explosivos:
 - Cloratos de potássio e sódio;
 - Nitratos de amônia, potássio, sódio, bário, cobre (I I), chumbo (I I), cálcio e cuprita;
 - Ácido nítrico;
 - Nitrocelulose;
 - Percloratos de amônia, potássio e sódio;
 - Dinitrocelulose;
 - Glicerol;
 - Fósforo amorfo;
 - Peróxido de hidrogênio;
 - Nitrato de estrôncio em pó;

- Tolueno; e
 - Miras telescópicas, miras de atirador e outros dispositivos semelhantes.
- Fabricação, reparo, armazenagem e/ou distribuição de produtos com exigência de liberação pelo Departamento de Defesa Nacional (DND):
 - Armas e munição para guerra;
 - Artilharia militar e seus componentes (por exemplo, torpedos, cargas de profundidade, bombas, granadas, mísseis);
 - Sistemas e componentes de artilharia, bombardeios e controle de incêndios;
 - Sistemas e componentes de mísseis/mísseis guiados;
 - Aeronaves táticas (de asa fixa e rotativa), suas partes e componentes;
 - Veículos espaciais e sistemas de componentes;
 - Veículos de combate (aéreo, terrestre e naval) e auxiliares;
 - Equipamento de reparo e manutenção de armas;
 - Equipamentos de comunicação militar;
 - Equipamento de visão noturna;
 - Dispositivos, componentes e acessórios de radiação coerente estimulada;
 - Dispositivos de capacitação em armamento; e
 - Outros itens podem ser determinados pelo Secretário do DND.

Contudo, a fabricação ou reparo desses itens pode ser autorizado pelo Secretário de Defesa Nacional a cidadãos não filipinos, ficando estabelecido que um percentual substancial da produção, conforme determinado pela referida agência, deve ser exportado; e estabelecido, ainda, que a extensão da participação acionária estrangeira deverá ser especificada na referida autorização/liberação.

Seguro de carga

Um exportador deve levar em consideração o seguro dos produtos até que o risco de dano ou perda passe ao importador. Em muitos casos, os exportadores europeus geralmente favorecem a remessa com um custo, mais seguro e mais o frete (CIF), onde o vendedor paga pelo seguro e toma todas as providências necessárias. Os exportadores norte-americanos, por outro lado, tendem a favorecer fretes *Free on Board* (FOB) no qual o comprador arca com o custo do seguro a partir do ponto no qual o vendedor já tenha expedido a mercadoria. Frequentemente, a carta de crédito (L/C) descreve os dados de seguro. Na ausência dessa disposição, a prática padrão é segurar os produtos pelo valor CIF mais 10 por cento.

Na grande maioria dos casos, as instalações de armazenagem portuárias e em aeroportos para produtos que permanecem sob o controle da Agência Aduaneira antes da liberação são adequadas e seguras. No nível prático, pode se esperar roubos ocasionalmente dependendo da natureza dos produtos que estão sendo importados, mas a extensão do problema não é significativa.

Recomenda-se recorrer a um seguro de carga. Para obter a melhor cobertura, é aconselhável contratar o seguro para "todos os riscos", que cobre a carga por perdas ou danos físicos durante o transporte, sujeito aos termos e condições da apólice. Seguros de carga são disponibilizados pelos principais bancos nas Filipinas. A lista pode ser consultada no *Anexo A.6*.

Supervisão de carga

De acordo com o *Republic Act 10863* ou o *Customs Modernization and Tariff Act*, uma das responsabilidades da Agência Aduaneira é a supervisão e o controle de todas as cargas de importação e exportação desembarcadas e armazenadas em cais, aeroportos, terminais, incluindo pátios de contêineres e estações de carga para a proteção da receita do governo e prevenção da entrada de

contrabando. O Vice-Comissário é diretamente responsável por essa supervisão e controle, esse grupo exerce autoridade policial para proteger os portos e instalações da BOC do país; e para proteger cargas e propriedades dentro da zona aduaneira.

O status de importação de qualquer produto (seja proibido, controlado ou de importação livre) pode ser verificado/consultado com a Agência Aduaneira (BOC), o Escritório de Serviços de Importação (BIS) do Departamento de Comércio e Indústria (DTI) ou o Banco Central e quaisquer de seus bancos representantes autorizados. O Departamento de Agricultura (DA) pode verificar o status de importação de produtos agrícolas e indicar se é exigido um Certificado de Importação de Volume Mínimo de Acesso em caso de importação de carne de porco, frango, etc.

A Agência Aduaneira utiliza o Sistema Operacional Automatizado Aduaneiro (ACOS) para determinar o desembaraço adequado de remessas. Remessas de baixo risco passam pela linha verde sem inspeção física. Remessas de risco moderado passam pela linha amarela, sujeitas a verificação documental. Remessas de alto risco passam pela linha vermelha, sujeitas a inspeção documental e física.

A Agência Aduaneira conta atualmente com a "linha superverde" para um desembaraço isento de indagações, além de licenças de importação básicas. A alfândega pode realizar inspeções aleatórias após a entrada, porém apenas nas dependências do importador. Para ser elegível para essa linha, o importador não deve ter nenhuma ação disciplinar, com registros oficiais de operações nas Filipinas por no mínimo um ano, e deve estar entre os 1000 principais importadores em termos de tributos e impostos pagos. Na prática, a alfândega limita a participação para os 120 principais importadores, já que a adoção não foi tão significativa como previsto.

Inspeção do Carregamento e Descarregamento

Há riscos associados com o envio de cargas, como variações de qualidade devido a alguma contaminação ou danos e perda de materiais em transporte por manejo de má qualidade. Esses eventos podem resultar em prejuízos financeiros totais ou parciais para o fornecedor e para o comprador. Há empresas que prestam serviços garantindo que um pedido seja finalizado e carregado ou descarregado em segurança antes ou depois do envio. Uma lista de empresas que oferecem serviços de inspeção de remessas está disponível no *Anexo A. 9*.

As empresas de inspeção também oferecem alguns dos seguintes serviços: serviços de amostragem e testes; determinação de quantidade e peso; verificação de embalagens e etiquetas; serviços de vedação; controle operacional de carregamento e descarregamento; monitoramento de temperatura; rastreabilidade, etc.

Financiamento para Importações

Empresas nacionais detidas por estrangeiros e investidores estrangeiros licenciados para fazer negócios com a Comissão de Valores Mobiliários não enfrentam nenhum impedimento legal significativo quando buscam obter financiamento local.

Os bancos comerciais são importantes fontes de empréstimos domésticos, que, em grande parte, ocorrem em forma de créditos de curto e médio prazo. Empréstimos de curto prazo costumam ser assegurados pelo prazo de um ano e podem ser renovados anualmente; empréstimos de médio prazo são amortizáveis por um período de dois a cinco anos. Empréstimos grandes costumam ser sindicalizados nas Filipinas.

Instituições financeiras que realizam empréstimos para investidores estrangeiros incluem bancos de investimento, empresas de *leasing*, seguradoras e fundos de pensão.

O Banco Central das Filipinas (*Bangko Sentral ng Pilipinas* ou BSP) exige que empresas estrangeiras que recebem empréstimos de bancos e outros intermediários financeiros nacionais nas Filipinas mantenham um determinado índice dívida/patrimônio líquido. Para esse fim, a empresa solicitando o empréstimo deve obter uma certificação do Comitê Interagencial do BSP.

As exigências aplicáveis relacionadas ao índice dívida/patrimônio líquido dependem da categoria da empresa estrangeira. Empresas do grupo A, que devem manter um índice dívida/patrimônio líquido de 60:40, incluem empresas de produção industrial registradas no Conselho de Investimentos (BOI), nos termos do Código Abrangente de Investimentos e da Autoridade de Processamento de Exportações, bem como empresas certificadas de outra forma com direito a incentivos. Empresas do grupo B, que devem manter um índice dívida/patrimônio líquido de 55:45, são aquelas envolvidas em outras atividades de produção industrial, e empresas do grupo C, que devem manter um índice dívida/patrimônio líquido de 50:50, são aquelas envolvidas em atividades não relacionadas à produção industrial.

Controvérsias e arbitragem comerciais

A opção de recorrer à arbitragem para solucionar controvérsias nas Filipinas é reconhecida e aceita há muito tempo. A arbitragem, cuja popularidade está crescendo de forma constante como um modo alternativo de solução de controvérsias, pode ser mais atrativa que litígios judiciais. Todos os tipos de controvérsias comerciais podem ser julgados por arbitragem.

As arbitragens internacionais e nacionais nas Filipinas são regulamentadas por leis diferentes: a Lei de Soluções Alternativas de Controvérsias [*Alternative Dispute Resolution Act*], de 2004 (Lei de ADR), a Lei da Arbitragem, a lei modelo da Comissão das Nações Unidas para o Direito Comercial Internacional (UNCITRAL) e as Regras Processuais Especiais sobre Soluções Alternativas de Controvérsias juntamente com as Normas e Regulamentos de Implementação da Lei de ADR.

Nos termos da Lei de ADR, de 2004, uma parte pode ser representada por qualquer pessoa de sua escolha, tanto na arbitragem nacional quanto na arbitragem comercial internacional realizada nas Filipinas. Esse representante, a menos que seja autorizado para a prática do direito nas Filipinas, não poderá comparecer como advogado em qualquer tribunal filipino ou em qualquer órgão parajudicial, mesmo que esse comparecimento tenha relação com a arbitragem.

A Câmara de Comércio e Indústria das Filipinas criou a Philippine Dispute Resolution Center, Inc. (PDRCI), a fim de prestar serviços de solução de controvérsias ao público. A organização foi criada para incentivar o uso da arbitragem, mediação e outros modos alternativos de solução de controvérsias nacionais e internacionais nas Filipinas.

A Philippine Clearing House Corporation (PCHC) estabeleceu um Comitê de Arbitragem. Bancos membros não podem invocar a jurisdição dos tribunais de julgamento sem o recurso anterior ao Comitê de Arbitragem da PCHC.

No setor público, a Secretaria para Soluções Alternativas de Controvérsias, uma agência vinculada ao Departamento de Justiça (DOJ), promove o uso de ADR nos setores privados e públicos e auxilia o governo na avaliação do uso pelos setores públicos e privados de ADR e recomenda ao Congresso alterações estatutárias para melhorar as práticas de ADR.

A Comissão de Arbitragem da Indústria de Construção (CIAC) tem competência exclusiva sobre quaisquer controvérsias de construção que estão sujeitas a uma cláusula compromissória ou acordo de arbitragem. A CIAC foi criada pela Lei de Arbitragem da Indústria de Construção de 1985 (Decreto Executivo nº 1008).

Outros órgãos de arbitragem incluem a Filial Filipina do Chartered Institute of Arbitrators, região leste da Ásia, e o Philippine Institute of Arbitrators. Esse último é basicamente uma sociedade que promove arbitragem como um modo de solução alternativa de controvérsias nas Filipinas.

4. Comércio eletrônico

As Filipinas são um mercado grande e de desenvolvimento rápido para o comércio eletrônico, com uma população digital de mais de 67 milhões de pessoas, que atrai tanto empresas locais como da região. A receita do mercado filipino de comércio eletrônico foi de US\$840 milhões em 2018, com uma taxa de crescimento anual de 12% e uma expectativa de volume de mercado de US\$1.322 milhões até 2022. O maior seguimento das vendas é o de Eletrônicos e Mídia, com receita de US\$234 milhões em 2018. A Taxa de Penetração de Usuários foi de 44,1% em 2018 e deve atingir os 46,5% até 2022. A receita média por usuário é de US\$17,77 em 2018.

O *Republic Act* nº 10173, ou Lei de Privacidade de Dados, foi promulgado em 2012 com a intenção de proteger informações pessoais (incluindo informações pessoais sensíveis) dos cidadãos filipinos. Com a promulgação da Lei de Crimes Cibernéticos, a PNP, a Agência Nacional de Investigação (NBI) e o Departamento de Justiça (DOJ) receberam mandatos e orientações sobre como lidar com casos de crimes cibernéticos.

Há uma necessidade cada vez maior de uma fonte confiável de segurança na rede, pois as Filipinas visam cada vez mais um futuro digital. As principais empresas internacionais estabeleceram filiais nas Filipinas no final dos anos 1990-2010 para atender à necessidade cada vez maior de proteção de dados no país.

Em 2017, o Departamento de Tecnologia da Informação e Comunicação (DICT), por meio da Secretaria de Segurança Cibernética, lançou o Plano Nacional de Segurança Cibernética (NCSP) 2022. Em relação aos gastos nacionais em segurança cibernética como porcentagem do PIB, as Filipinas atingiram 0,04%, em comparação à média global (0,13%) e à melhor média da categoria (0,35%, no caso de Israel).

Direitos do consumidor

Em 2008, o Departamento de Comércio e Indústria, o Departamento de Saúde e o Departamento de Agricultura promulgaram uma circular de memorando conjunta sobre proteção ao consumidor em operações de comércio eletrônico. (Ordem Administrativa Conjunta DTI-DOH-DA nº 1 – “Normas e Regulamentos de Proteção ao Consumidor em Operações Abrangidas pela Lei do Consumidor das Filipinas [*Consumer Act of the Philippines*] (*Republic Act* nº 7.394) via Meios Eletrônicos nos termos da Lei do Comércio Eletrônico [*E-commerce Act*] (*Republic Act* nº 8.792) ” ou das Diretrizes de Proteção ao Consumidor Digital). Isso inclui as seguintes disposições:

- Os comerciantes de comércio eletrônico devem adotar práticas de negócios justas e razoáveis. Eles devem vender produtos que atendam as diretrizes de qualidade e segurança, que estejam autorizados para comercialização nas Filipinas e que tenham as autorizações e licenças necessárias.
- Os comerciantes de comércio eletrônico não devem fazer propaganda falsa, enganosa e que não represente a realidade.
- Os comerciantes de comércio eletrônico têm a obrigação de divulgar informações sobre a identidade de seu negócio, o que inclui:
 - Número de registro da empresa
 - Nome dos proprietários
 - Endereço
 - Informações de contato

- Representante para citações
- Informações sobre produtos e serviços deverão ser divulgadas de maneira justa, precisa e clara, permitindo que os consumidores tomem uma decisão informada e mantenham um registro de informações.
- Os estabelecimentos comerciais deverão fornecer informações suficientes para ajudar os consumidores a tomar uma decisão de compra informada, incluindo termos e condições, custos diretos e outros custos, restrições de entrega, opções de pagamento, política de trocas, cancelamento, reembolsos, garantias, entre outros.
- Os estabelecimentos comerciais devem cumprir os regulamentos de privacidade de dados. Com a aprovação da Lei da Privacidade de Dados [Data Privacy Act], isso se tornou obrigatório.
- Os estabelecimentos comerciais devem organizar seu próprio sistema de processamento de reclamações em até 3 meses. Contudo, os consumidores ainda podem buscar reparação legal e levar sua reclamação para agências governamentais competentes.

As políticas de devolução e reembolso dependem da empresa e da natureza dos produtos/serviços. Normalmente, as empresas praticam uma política de devolução de 7-30 dias.

VIII. RECOMENDAÇÕES PARA EMPRESAS BRASILEIRAS

1. Práticas comerciais comuns

- A cultura comercial filipina é uma mistura de influências do ocidente e do sudeste asiático, devido à localização do país e a sua história, como uma antiga colônia da Espanha e, posteriormente, dos Estados Unidos. “*Hiya*” é um conceito importante que define a conduta social nas Filipinas, incluindo no ambiente de trabalho. Traduzido como “vergonha” ou “timidez” e comparado a “perder a moral”, o “*hiya*” costuma ser um sentimento evitado por filipinos. Os filipinos acreditam no “*Pakikisama*”, definido, grosso modo, como um conceito de relacionamento tranquilo e esquivo de confrontos.
- A hierarquia é vertical e a pessoa mais sênior em uma empresa aprova todas as decisões finais. Contudo, é necessário que haja um consenso em grupo para as decisões antes que elas cheguem à pessoa mais sênior. As decisões costumam levar muito tempo para serem tomadas, como a maioria das pessoas dá sua opinião sobre cada questão. Contudo, no final das contas elas são repassadas para cargos mais altos. A cultura laboral também é dominada por empresas familiares, em que os principais membros da família podem decidir o funcionamento da empresa.
- Relações pessoais são cruciais para o desenvolvimento de relações comerciais. Elas são um aspecto importante das negociações e são necessárias para o desenvolvimento de laços próximos com contatos comerciais filipinos.
- É melhor ser apresentado por um amigo em comum ou colaborador, principalmente para ter acesso a contatos em cargos mais altos. É imperativo agendar uma reunião com três ou quatro semanas de antecedência, e confirmar novamente alguns dias antes da reunião. Preferem-se reuniões presenciais a outros métodos mais impessoais como telefonemas, cartas ou e-mails.
- Apertos de mãos são a forma mais comum de se cumprimentar tanto o mesmo sexo quanto o sexo oposto. Eles costumam ser delicados e não durar muito tempo. O contato visual não deve ser muito intenso. Os títulos são muito importantes, principalmente nas primeiras reuniões, e é adequado se dirigir às pessoas diretamente utilizando seu título profissional ou Sr., Sra. ou Senhorita, seguidos pelo sobrenome. Contudo, também é comum passar a chamar as pessoas por seu primeiro nome ou por apelidos utilizados habitualmente por filipinos.
- Cartões de visita normalmente são trocados após a primeira reunião. Embora não haja um protocolo exato a respeito da troca, recomenda-se que você entregue e receba os cartões de visita com ambas as mãos.
- Os idiomas normalmente usados nos negócios nas Filipinas são o inglês e o filipino. As reuniões de negócios normalmente começam com conversas casuais, que podem envolver questões pessoais (família, casamento, etc.). A reunião inicial normalmente é reservada para apresentação da contraparte estrangeira em vez do início das negociações diretas. É importante começar com uma clara introdução ao que planeja discutir na reunião. Outros participantes não poderão fazer contribuições ou comunicações ativamente nesse momento. Os filipinos podem fazer muitas perguntas consideradas pessoais em culturas ocidentais; contudo, esperam que estrangeiros façam perguntas semelhantes sobre eles para estabelecer laços estreitos. Adicionalmente, embora o inglês seja um dos idiomas oficiais das Filipinas, colaboradores estrangeiros não devem pressupor que todas as sutilezas sejam compreendidas por suas contrapartes filipinas.

- Ao apresentar uma proposta a contatos comerciais das Filipinas, os fatos e números podem ser ofuscados pelas relações pessoais. Os filipinos podem tomar uma decisão com base na forma como se sentem com relação a seus pares estrangeiros em vez de nos termos da oferta. Dito isso, barganhar é muito comum nas Filipinas. As negociações normalmente levam muito tempo, pois o ritmo das negociações nas Filipinas é bem lento, e as decisões tendem a ser consensuais. Portanto, é importante ser paciente.
- Durante as negociações, é essencial permanecer diplomático e evitar confrontos. Táticas de pressão são consideradas muito negativas. A comunicação é indireta e os filipinos provavelmente não recusarão abertamente a oferta de suas contrapartes. Portanto, um "sim" pode ser muito sutil e ter diversos significados. Eles poderão concordar com uma oferta durante uma reunião apenas para evitar conflitos e, em seguida, anular a anuência. Os pares estrangeiros não devem forçar uma resposta imediata e, em vez disso, devem dar-lhes uma chance, assim não se arrependem. O "sim" é confirmado somente quando acompanhado de uma confirmação por escrito. Caso os contatos comerciais das Filipinas evitem falar sobre os dados específicos do negócio, o "sim" verbal provavelmente será acompanhado de uma recusa após a reunião.
- O fornecimento de presentes não é necessariamente esperado após uma primeira reunião, mas é valorizado. Um pequeno presente (idealmente com o logo da empresa) é um presente adequado após um contato inicial.
- Recomenda-se evitar planejar viagens de negócios na semana antes da Páscoa e próximo ao Natal. As reservas de hotéis podem ser feitas on-line. *A lista de hotéis pode ser encontrada no Anexo A.13.*

2. Resumo das recomendações

- i.) As Filipinas possuem um amplo mercado consumidor, com uma população majoritariamente jovem e em constante crescimento de 108 milhões de pessoas. As perspectivas de mercado são ainda mais aprimoradas pelo crescimento econômico intenso e sustentado e pela transição da população para classe média-alta. Diversos principais setores no mercado interno são dominados por conglomerados das Filipinas, cujas marcas são altamente valiosas.
- ii.) Há oportunidades para aumentar as exportações dos muitos produtos já exportados pelo Brasil às Filipinas, como minérios, escórias e cinzas; carne e miúdos comestíveis; tabaco e seus sucedâneos manufaturados; resíduos e desperdícios das indústrias alimentares; forragens para animais; e cereais. Minérios, escórias e cinzas já são a principal categoria entre as exportações brasileiras para as Filipinas e têm potencial para crescer ainda mais devido à atual iniciativa do presidente Duterte de "*Build, Build, Build*", que busca acelerar os gastos em infraestrutura. A carne, bem como outros produtos do agronegócio também oferecem boas perspectivas devido à população cada vez maior das Filipinas e à sua produção de alimentos processados, que cresce rapidamente. Nesse mercado, é importante considerar as exigências sanitárias e fitossanitárias do governo das Filipinas.
- iii.) Durante a importação, um importador deve declarar o valor de franquia dos produtos, sobre o qual a alíquota adequada do direito alfandegário é aplicada, para chegar aos direitos devidos. O regime aduaneiro especial, como importações temporárias, restituições e consignação, deve ser utilizado ao preencher uma solicitação para o Departamento de Finanças.
- iv.) A lista atualizada das tarifas e regulamentos de importação pode ser encontrada on-line no endereço <http://finder.tariffcommission.gov.ph/>.

v.) Os documentos de importação necessários para remessa às Filipinas incluem:

- Fatura Comercial/Fatura *Proforma*;
- Conhecimento de embarque (para frete marítimo) ou conhecimento de transporte aéreo (para frete aéreo);
- Certificado de Origem (se solicitado);
- Romaneio;
- Declaração Complementar de Avaliação (SDV) devidamente reconhecida em cartório;
- Documentos que venham a ser exigidos pelas normas e regulamentos, como:
- Licença de Importação ou Desembarço;
- Autorização de Liberação de Produtos Importados (ATRIG);
- Comprovante de Origem dos Acordos de Livre Comércio (FTA);
- Cópia de um Acórdão Antecipado, caso o acórdão tenha sido utilizado na declaração de produtos;
- Relatórios do Porto de Carregamento ou Relatórios do Porto de Descarga para importações a granel;
- Documento que comprove isenção de tributos e impostos;
- Outros, por exemplo o Certificado de Crédito Tributário (TCC) ou Memorando de Débito Fiscal (TDM).

Para uma operação de Carta de Crédito (L/C) é necessária uma L/C devidamente preenchida, incluindo uma Fatura *pro forma* e um Documento Administrativo Único (SAD) para o Adiantamento de Direito Alfandegário de Importação (ACID). Uma Fatura *pro forma* é necessária para uma operação sem L/C, por exemplo, Rascunhos dos Documentos contra Aceitação (D/A), Documentos contra Pagamento (D/P), documentos contra pagamento (D/P), documentos de Conta Aberta (O/A) ou autofinanciamento.

Um exportador deve levar em consideração o seguro dos produtos até que o risco de dano ou perda passe ao importador. Frequentemente, a carta de crédito (L/C) descreve os dados de seguro. Na ausência dessa disposição, a prática padrão é segurar os produtos pelo valor CIF mais 10 por cento.

O status de importação de qualquer produto (seja de importação proibida, controlada, ou livre) pode ser consultado/verificado junto à Agência Aduaneira (BOC), ao Escritório de Serviços de Importação (BIS) do Departamento de Comércio e Indústria (DIT) ou ao Banco Central (Bangko Sentral ng Pilipinas) e qualquer um de seus bancos autorizados. O Departamento de Agricultura (DA) pode verificar o status de importação de produtos agrícolas e indicar se é exigido um Certificado de Importação de Volume Mínimo de Acesso em caso de importação de carne de porco, frango, etc.

vi.) Os canais de distribuição e vendas das Filipinas variam de setor para setor. Distribuidores de estoques importam bens de consumo para revenda a lojas varejistas. As importações de bens de produção geralmente passam por um agente ou distribuidor. Alguns usuários finais realizam importações diretas. No geral, o uso dos representantes ou distribuidores locais aumentará muito a oportunidade de sucesso comercial, pois eles servem de importante ligação comercial.

vii.) Contratos exclusivos de distribuição são os preferidos de importadores das Filipinas. Na seleção de seu agente/distribuidor, a empresa brasileira deve considerar com cuidado a solidez financeira do candidato para manter os estoques em condições adequadas e se ele pode cobrir mercados estratégicos em todo o país. Empresas brasileiras devem preparar um contrato comercial legalmente vinculante e ter certeza, com antecedência, dos termos da venda. O contrato deve incluir as condições de venda, meio de pagamento, uma cláusula compromissória, as especificações do produto, a inspeção de qualidade e outros termos específicos.

- viii.) A opção de recorrer à arbitragem para solucionar controvérsias nas Filipinas é reconhecida e aceita há muito tempo. A arbitragem, cuja popularidade está crescendo de forma constante como um modo alternativo de solução de controvérsias, pode ser mais atrativa que litígios judiciais.
- ix.) A participação de uma empresa brasileira em feiras de negócios e exposições nas Filipinas, bem como em palestras sobre os produtos são ferramentas importantes para ingresso no mercado. A propaganda desempenha um papel significativo na promoção das vendas da maioria dos bens de consumo. É essencial que a exportadora apoie seu representante filipino por meio de comunicação frequente, capacitação regular e assistência promocional.
- x.) O uso de uma equipe de pesquisa de mercado pode ser útil para planejar o ingresso no mercado das Filipinas.
- xi.) Para obter assistência adicional de promoção de exportação nas Filipinas, os executivos brasileiros podem entrar em contato com:

- Embaixada do Brasil em Manila
16/F, Liberty Center Building, 104 H.V. Dela Costa Street, Salcedo Village
Makati, Filipinas
Telefone: +(63 2) 845-3651
E-mail: secom.manila@itamaraty.gov.br

O Setor de Promoção do Comércio na Embaixada do Brasil em Manila oferece assistência para empresas brasileiras, o que inclui o seguinte:

- a) resposta a consultas gerais e fornecimento de listas de importadores filipinos;
- b) auxílio na identificação de pares locais e agências governamentais para reuniões de negócios nas Filipinas;
- c) auxílio às empresas brasileiras na participação em feiras de negócio, palestras e outras atividades comerciais nas Filipinas;
- d) sugestões de consultores, advogados, hotéis e outros serviços relevantes;
- e) informações relevantes sobre comércio bilateral e estudos de mercado;
- f) promoção de eventos que promovam exportação.

Sua empresa precisa de algo específico da lista acima? Favor entrar em contato conosco. Faremos o melhor para ajudar!

- Câmara de Comércio e Indústria das Filipinas
3rd Floor Commerce and Industry Plaza, 1030 Campus Avenue cor. Park Avenue
McKinley Town Center, Fort Bonifacio, Taguig, Filipinas
Telefone: +63 2 846-8196
E-mail: secretariat@philippinechamber.com
- Uma lista de empresas de consultoria está disponível nos anexos.

ANEXOS

A – CONTATOS ÚTEIS

1. Órgãos Oficiais

Nas Filipinas:

Embaixada do Brasil

16/F, Liberty Center Building

104 H.V. Dela Costa Street

Salcedo Village, Makati

Telefone: ++(63 2) 845-3651

Fax: ++(63 2) 845-3676

E-mail: brasemb.manila@itamaraty.gov.br

Seção de Promoção Comercial: secom.manila@itamaraty.gov.br

Website: www.manila.itamaraty.gov.br

Órgãos Oficiais Locais:

Escritório de Serviços de Importação

3F Tara Building

389 Sen. Gil Puyat Avenue, Makati

Diretoria

Telefone: +632-8896-4430/8403-1418

Fax: 632-8896-4431

E-mail: bis_ifd@dti.gov.ph

Website: <https://www.dti.gov.ph/regions/15-main-content/dummy-article/11246-bureau-of-import-services>

Divisão de Medidas para Remediação de Importações

Escritório de Serviços de Importação

Telefone: (+632) 8403-1418

E-mail: bis_irmd@dti.gov.ph

Divisão de Facilitação de Importações

Escritório de Serviços de Importação

Telefone: (+632) 8403-1420

E-mail: bis_ifd@dti.gov.ph

Divisão de Monitoramento de Políticas de Importação

Escritório de Serviços de Importação

Telefone: (+632) 8403-1419 / 21

E-mail: bis_itmd@dti.gov.ph

Departamento de Agricultura

Elliptical Road, Diliman, Cidade Quezon, Filipinas

Telefone: (+632) 8928-8741

E-mail: osec.da@gmail.com

Website: www.da.gov.ph

Administração de Alimentos e Medicamentos

Civic Drive, Filinvest Corporate City

Alabang, Muntinlupa, Filipinas
Telefone: (+632) 8857-1900
Website: www.fda.gov.ph

Agência Aduaneira
G/F OCOM Building, 16th Street, South Harbor
Port Area, Manila, Filipinas
Telefone: (+632) 8705-6000
E-mail: boc.cares@customs.gov.ph
Website: www.customes.gov.ph

No Brasil:

Órgãos brasileiros oficiais

Departamento de Comércio Exterior (DECEX)
Ministério do Desenvolvimento, Indústria e Comércio Exterior (MDIC)
Website: <http://www.mdic.gov.br>

Coordenação de Normas Operacionais e Assuntos Econômicos (CONAE)
Telefone: (5561) 2027-7568
Fax: (5561) 2027-7188
E-mail: decex.conae@mdic.gov.br

Coordenação-Geral de Exportação e Drawback (CGEX)
Telefone: (5561) 2027-8279/7429
Fax: (5561) 2027-7980
E-mail: decex.cgex@mdic.gov.br

Coordenação-Geral de Informação e Desenvolvimento do SISCOMEX (CGIS)
Telefone: (5561) 2027-8283
Fax: (5561) 2027- 7188
E-mail: siscomex@mdic.gov.br

Coordenação-Geral de Importação (CGIM)
Telefone: (5561) 2027-7690
Fax: (5561) 2027-7972
E-mail: decex.cgim@mdic.gov.br

Coordenação de Operações de Importação de Usados e Similaridade (COIMP)
Telefone: (5561) 2027-7555
Fax: (5561) 2027-7973
E-mail: decex.coimp@mdic.gov.br

Divisão de Operações de Similaridade e Material Usado (DISIM)
Telefone: (5561) 2027-7704
E-mail: decex.disim@mdic.gov.br

2. Câmaras de Comércio

Nas Filipinas:

Câmara de Comércio e Indústria das Filipinas (PCCI)

3rd Floor Commerce and Industry Plaza
1030 Campus Avenue cor. Park Avenue
McKinley Town Center, Fort Bonifacio, Taguig City, Filipinas
Telefone: (+632) 8846-8196
Fax: (+632) 8846-8619
E-mail: secretariat@philippinechamber.com
Website: <http://philippinechamber.com>

Subsidiária da Câmara de Comércio Mercosul-ASEAN nas Filipinas

The Peak, Unit 602, 107 LP Leviste Street, Makati, Filipinas
Website: <http://www.mercosurasean.com/>

Câmara de Comércio Europeia nas Filipinas

19/F Philippine AXA Life Centre
Sen. Gil Puyat Avenue corner Tindalo Street
Makati, Grande Manila, 1200, Filipinas
Telefone: (+632) 8845-1324/ (632) 7759-6680
Fax: (+632) 8845-1395
E-mail: info@eccp.com
Website: www.eccp.com

Câmara de Comércio Espanhola nas Filipinas

Unit 18-A, Chatham House, 116 Valero Street corner V.A Rufino
Salcedo Village, Makati, Filipinas
Telefone: (+632) 8886-7643
E-mail: lacamara@lacamara.com.ph
Website: www.lacamara.com.ph

Câmara de Comércio da Austrália e Nova Zelândia nas Filipinas

Unit C, 3/F Glass Tower, 115 C. Palanca St., Legaspi Village
Makati, Filipinas
Telefone: (+632) 7954-1254
Fax: (+632) 7954-1566
E-mail: admin@anzcham.com
Website: www.anzcham.com

Câmara de Comércio Canadense nas Filipinas

Unit 1406 Antel Corporate Centre
121 Valero Street, Salcedo Village
Makati 1200, Filipinas
Telefone: (+632) 8843-6457
Fax: (+632) 8843-6469
E-mail: info@cancham.com.ph
Website: www.cancham.com.ph

Câmara de Comércio Coreana nas Filipinas

Unit 1104 Antel Corporate Centre,
121 Valero Street, Salcedo Village, Filipinas

Telephone: (+632) 8885-7342
Fax: (+632) 8885-7343
E-mail: info@kccp.ph
Website: www.kccp.ph

Câmara de Comércio Britânica nas Filipinas

8F W Fifth Avenue Building 5th Avenue corner 32nd Street,
Bonifacio Global City, Taguig 1634, Grande Manila, Filipinas
Telephone: (+632) 85565232
Fax: (+632) 88519 6889
E-mail: info@britcham.org.ph
Website: www.britcham.org.ph

Câmara de Comércio Norte-Americana nas Filipinas

2/F Corinthian Plaza, Paseo de Roxas
CPO Box 2562, Makati 1229, Filipinas
Telephone: (+632) 8818-7911
Fax: (+632) 8811-3081
E-mail: amcham@amchamphilippines.com
Website: www.amchamphilippines.com

Câmara de Comércio Francesa nas Filipinas

Suite 2901, 88 Corporate Center
Sedeno cor. Valero St. Salcedo Village
Makati, Grande Manila
Telephone: (+632) 8831-6374 até 77
E-mail: info@ccifrance-philippines.org
Website: ccifrance-phippines.org

No Brasil:

Câmara de Comércio Mercosul-Asean
Rua Claudio Soares, 72 São Paulo, Brasil
www.ccmercosul.org.br

Associações Comerciais Locais

Centro de Exposições e Missões de Comércio Internacional (CITEM)

Golden Shell Pavilion, Roxas Boulevard corner Sen. Gil J. Puyat
Avenue, Pasay 1300
Telefones: (+632) 8831-2201 até 09; (+632) 8832-3965; (+632) 8834-0177
Fax: (+632) 8832 3965
E-mail: info@citem.com.ph
Website: www.citem.gov.ph

Foreign Buyers Association of the Philippines (FOBAP)

Unit 1101 Cityland Condominium 10, Tower I
#156 H.V. Dela Costa, Ayala North
Salcedo Village, 1227 Makati, Filipinas
Telefones: (+632) 8892-8492; (+632) 8813-0813

Fax: (+632) 8893-5126
E-mail: fobap@i-manila.com.ph

Philippine Association of Supermarkets, Inc. (PASI)
Shoppersville Supermarket, 355 Katipunan Road, Loyola Heights, Cidade Quezon,
Filipinas
Telephone: (+632) 8426-81246
Fax: (+632) 8929-1304
E-mail: pasi_1969@yahoo.com

Philippine Retailers Association (PRA)
Unit 2610 Jollibee Plaza, F. Ortigas Jr. Avenue
Ortigas Center, 1605 Pasig, Filipinas
Telephones: (+632) 8687-4180; (+632) 8687-4181; (+632) 8687-4985
E-mail: info@philretailers.com; marketing@philretailers.com;

Meat Importers and Traders Association
91-95 Panay Avenue, Quezon City, Filipinas
Telephone: (+632) 8372-3944
Fax: (+632) 8372-3253
E-mail: jcc@mayon.com.ph
Presidente: Sr. Jess Cham

Philippine Association of Meat Processors Incorporated
Endereço: Suite 203-204 Sunrise Condominium, Ortigas Ave. Greenhills San Juan, Gande
Manila, Filipinas
Telephone: (+632) 8942-3282 / (+632) 8721-2365
Fax: (+632) 8942-3282
E-mail: pampimain@yahoo.com

Empresas de Comércio Eletrônico

Lazada Philippines
5th Ave, Taguig, 1630 Grande Manila
Website: <http://lazada.com>

Shopee Philippines
9th Floor Net Park Building 5th Avenu BGC Taguig
Tel.: +632 8880 5200
Website: <https://shopee.ph/>

Zalora Philippines
2/F, Bonifacio High Street B7, Taguig, 1634 Grande Manila
Telephone: (+632) 8858 0777
Website: <https://www.zalora.com.ph/>

Órgãos de Proteção ao Consumidor

Escritório de Padrões das Filipinas
3/F Trade and Industry Building, No. 361 Sen. Gil Puyat Avenue
Makati, Filipinas
Telephone: (+632) 7791-3124

E-mail: StandardsDataCenterBPS@dti.gov.ph
Website: <http://www.bps.dti.gov.ph/>

Escritório de Proteção e Defesa do Consumidor (CPAB)
2/F Trade and Industry Building, No. 361 Sen. Gil Puyat Avenue
Makati, Filipinas
Telefone: (+632) 7791-3335
E-mail: cpab@dti.gov.ph

Escritório de Execução do Comércio Justo (FTEB)
1-2/F UPRC Building, No. 315 Sen. Gil Puyat Avenue
Makati, Filipinas
Telefone: (+632) 8811-8231
E-mail: ftb@dti.gov.ph

Laban Konsyumer Incorporated
E-mail: labankonsyumer@gmail.com

Principais Bancos

Banco de Oro (BDO) Unibank
7899 Makati Avenue, Makati
Website: <https://www.bdo.com.ph/>

Metropolitan Bank and Trust Company (METROBANK)
Metrobank Plaza Sen. Gil J. Puyat Avenue, Makati, 1200 Filipinas
Website: <https://www.metrobank.com.ph/>

Bank of the Philippine Islands (BPI)
6768 Ayala Ave, Legazpi Village, Makati, 1226 Grande Manila
Website: <https://www.bpi.com.ph/>

Rizal Commercial Banking Corporation (RCBC)
Yuchengco Tower, RCBC Plaza 6819 Ayala Avenue, Makati 0727 Filipinas
Website: <https://www.rcbc.com/>

Philippine National Bank (PNB)
Philippine National Bank Financial Center Pres. Diosdado Macapagal Boulevard, Pasay, Filipinas 1300
Website: <https://www.pnb.com.ph/>

UnionBank of the Philippines (UBP)
UnionBank Plaza Bldg., Meralco Ave. corner Onyx St., Ortigas Center, Pasig
Website: <https://www.unionbankph.com/online/>

China Banking Corporation – ChinaBank (CHIB)
China Bank Building, 8745 Paseo de Roxas corner Villar Street, Makati 1226 Filipinas
Website: <https://www.chinabank.ph/>

Meios de Comunicação

Principais Jornais (distribuídos em todo o país)

BusinessWorld
Manila Bulletin
The Manila Times
The Philippine Daily Inquirer
The Philippine Star
The Business Mirror

Principais Revistas

Blueprint
CondoLiving (Casa e Arquitetura)
Entrepreneur (Negócios)
Good Housekeeping
Lifestyle Asia
Meg (Moda e Estilo de Vida)
MEGA
My Home
Preview
Real Living
Top Gear (Automóveis)
Town & Country (Casa e Estilo de Vida)
Yummy (Culinária)

Canais de Televisão

ABS-CBN Broadcasting Corporation (Canal 2)
Associated Broadcasting Company (Canal 5)
GMA Network (Canal 7)
Radio Philippines Network and Solar Entertainment (Canal 9)
GMA Network and ZOE Broadcasting Network (Canal 11)

Estações de Rádio

Estações AM

DZBB 594
DZMM 630
DZRH 666

Estações FM

Frequência		Nome	Sigla
88.3	FM	Jam 88.3	DWJM
89.1	FM	Wave 89.1	DWAV
89.9	FM	Magic 89.9	DWTM
90.7	FM	90.7 Love Radio	DWMB
91.5	FM	91.5 Big Radio	DWKY
92.3	FM	Radio 5 News FM	DWFM
93.1	FM	Monster Radio RX	DWRX
94.7	FM	Mellow 947	DWLL
96.3	FM	Easy Rock	DWRK
97.1	FM	Barangay LS	DWLS

Agências de Publicidade

McCann-Erickson Philippines

34th Fl, GT Tower, 6813 Ayala Avenue
Salcedo Village, Makati, Filipinas
Telephone: (+632) 7757.2333; (+632) 8815-0888
Fax: (+632) 8819-3261; (+632) 8818-6569
Website: www.mccannworldgroup.com

Ace Saatchi and Saatchi

Saatchi House 2296 Don Chino Roces Avenue
Makati 1231 Filipinas
Telephone: (+632) 8857 4900 loc. 1801
Fax: (+632) 8814-2100
E-mail: matt_seddon@acesaatchi.com.ph
Website: <http://www.acesaatchi.com.ph>

Publicis Jimenez-Basic

14F Solaris One Bldg., 130 Dela Rosa Street
Legapsi Village, Makati, 1229 Filipinas
Telephone: (+632) 8856-0729
Fax: (+632) 5325-0291
E-mail: ask@publicisjimenezbasic.com.ph
Website: <http://www.publicisjimenezbasic.com>

Lowe Philippines

15,16,17 Floors, Rufino Pacific Tower
6784 Ayala Avenue, Makati 1200 Filipinas
Telephone: (+632) 8811-1111
E-mail: mariles.gustilo@loweworldwide.com
Website: <http://www.lowephilippines.com>

Leo Burnett Manila

24th Flr. Tower 2, The Enterprise Center
6766 Ayala Avenue corner
Paseo de Roxas, Makati 1226 Filipinas
Telephone: (+632) 8884-8009
Fax: (+632) 8884-8036
E-mail: raymond.arrastia@ph.leoburnett.com

Advertising Services Association of the Philippines
Unit 2302, 23/F Cityland Condominium 10 Tower 2
Makati 1200, Filipinas
Telephone: (+632) 8531 6734

Outdoor Advertising Association of the Philippines
UG37 Cityland Pasong Tamo Condominium, 6264 Calle Estacion, Brgy. Pio Del Pilar,
Makati, Filipinas
Telephone: (+632) 7751-0255
Website: www.oaap.com.ph

3. Empresas de Consultoria

Leverage International (Consultants) Inc.
8/F Legaspi Suites, 178 Salcedo Street
Legaspi Village, Makati 1229, Filipinas
Telephone: (+632) 8818 6828 ou (+632) 8810 1389
Fax: (+632) 8810 1594
E-mail: leverage@leverageinternational.com
Website: <http://www.leverageinternational.com>

ADB Business Research & Consultancy
107 Royal Palm St., Palmera I
Ortigas Avenue Extension
Taytay, Rizal, Filipinas
Telephone: (+632) 8660-6832; (+632) 8660-0151
Fax: (+632) 8660-6834
E-mail: datuin_99@yahoo.com

Asian Appraisal Company, Inc.
21/F 6788 Oledan Square, Ayala Avenue
Makati, 1226, Filipinas
Telephone: (+632) 8886-81-81 até 90
Fax: (+632) 8886-79-16/17
E-mail: aaci@pworld.net.ph
Website: www.asianappraisal.com.ph

AYC Consultants, Inc.
14th Floor, Sagittarius Building
H.V. dela Costa Street, Salcedo Village
Makati, 1227, Filipinas
Telephone: (+632) 8810-96-06 até 09
Fax: (+632) 8810-8007, 810-9610
E-mail: ayc2@mydestiny.net
Website: http://www.dataphil.com/ayc_profile.html

Triple I Consulting
6th Flr. Caresma Bldg
50 Polaris Street, Bel Air Village
1229 Makati, Filipinas
Telephone: (+632) 8565-0375
Fax: (+632) 8902-0949
E-mail: info@tripleiconsulting.com
<http://www.tripleiconsulting.com>

4. Obtenção de Documentos

Comissão Tarifária
5th Floor, Philippine Heart Center Building,
East Avenue, Diliman 1100 Cidade Quezon,
Diliman, Cidade Quezon, Filipinas
Telephone: (+632) 8925-24-01 até 50 local 3501 até 3512
Fax: +632) 8921-7960
E-mail: info@tariffcommission.gov.ph
Website: www.tariffcommission.gov.ph

Bangko Sentral ng Pilipinas

A. Mabini St. cor. P. Ocampo Street
Malate, Manila, Filipinas 1004
Website: www.bsp.gov.ph

Autoridade de Estatística das Filipinas

PSA Complex, East Avenue, Diliman, Cidade Quezon, Filipinas
Telephone: (+632) 8462-6600
E-mail: info@psa.gov.ph
Website: www.psa.gov.ph

5. Transportadoras do/para o Brasil

Transporte Marítimo

Transportadora: HAMBURG SUD
Agente filipino: Filsov Shipping Company
5/F, ECJ Condominium
Corner Real and Arzobispo Streets
Intramuros, Manila 1002 Filipinas
Telephone: (+632) 8784 7200
Fax: (+632) 8527 3915
E-mail: nforbes@filsov.com.ph

Transportadora: NYK Line
Agente filipino: NYK Fil Japan Shipping Corporation
2/F, NYK-TDG Harbor Center Building
Railroad corner 23rd Streets
Port Area, Manila, Filipinas
Telephone: (+632) 8527 9888
Fax: (+632) 8527 3898
E-mail: mnl_expsales@ph.nykline.com
mnlimpsales@ph.nykline.com

Transporte aéreo

Nas Filipinas:

Worldwide GSA Pte Ltd

Endereço: S-322 Pair Pags Center, Ninoy Aquino Avenue, Pasay, Filipinas
Telephone: (+632) 832 3125
Contato: John Balatbat
E-mail: johnbalatbat.mnl@worldwidegsa.com

Philippine Airlines

Website: <https://www.philippineairlines.com/en/ph/home>
Telephone: (+632) 8855-8888; 1-800-435-9725

Endereço: PNB Financial Center, Diosdado Macapagal Blvd, Pasay, 1300 Grande Manila

American Airlines

Website: <https://www.aa.com.br/>

Telefone: 0800 595 0710

Endereço: Avenida Presidente Wilson 165/5th floor ntro, Rio de Janeiro, RJ, Brasil

Telefone: 11-4502-4000 (São Paulo), 21-4502-5005 (Rio de Janeiro), 0300-7897778 (todas as outras localidades)

Air Canada (AC)

Website: <http://www.aircanada.com.br/>

Endereço: Air Canada Reservations, Av Paulista 949 13th floor, São Paulo – Brasil, CEP01311-100, São Paulo, Brasil

Telefone: 55 11 3254 6630

British Airways

Website: <https://www.britishairways.com/en-br/destinations/south-america/brazil>

Endereço: Alameda Santos, 745, cj 71, 7th floor 01419-001 São Paulo – SP

Telefone: 800 761 0885

United Airlines

Website: <https://www.united.com/pt/br/>

Endereço: Av. Paulista 777, 9 Andar CEP 01311-914, São Paulo, Brasil

KLM Royal Dutch

Website: <https://www.klm.com/home/br/en>

Emirates Sky Cargo

Endereços:

Emirates SkyCargo Office, Viracopos International Airport, Sala 142/143
Centro Empresarial Aeroporto Intl. de Viracopos Rod. Santos Dumont, KM66
13052-901 Campinas, Brasil
Telefone: +55 19 3725 6077
E-mail: ctavcp@ctacargo.com.br

Emirates SkyCargo Office, Rio de Janeiro–Galeão International Airport, Teca
Terreo Sala 07 Ilha Do Govenador Ponta Do Galeao S/N Predio da ADM
Terminal de Cargas do Rio de Janeiro 21941-000 Rio de Janeiro, Brasil
Telefone: +55 21 3393 6414
E-mail: skycargogig@emirates.com

Emirates SkyCargo Office, São Paulo–Guarulhos International Airport, 145 –
7th Floor Rua Pamplona 01405-900 São Paulo, Brasil
Telefone: +55 11 2158 6311
E-mail: emiratesskycargo@scandcargo.com

Ethopian Airlines

Endereço: Rua Rafael de Barros, 210 4 andar, Cj 41 Paraíso, São Paulo, SP CEP
04003-040, Brasil

Telefone: +55 11 3106 3295; +55 11 99192 2337;

E-mail: Saoet@EthiopianAirlines.Com

Qatar Airways

Website: <https://www.qatarairways.com/>

Endereço: Rua Samuel Morse,134 9,Andar, Cj. 91/92,CEP 04576-060 Brooklin,
São Paulo, Brasil

Telefone: +55 11 2575 3000

Turkish Airlines

Website: <https://www.turkishairlines.com/>

Endereço: Av. Paulista 2073, Horsa II, 2301, 23rd Floor, Conjunto Nacional
Building, São Paulo, Brasil

Telefone: +55 11 3371 9600

E-mail: infobrasil@thy.com

Supervisão e Monitoramento de Remessa

Asia- Pacific Chartering Phil, Inc.

18th Floor, BDO Equitable Tower, 8751 Paseo de Roxas, Brgy. Bel-Air, Makati
1226, Filipinas

Telefone: (+632) 8885-7740/ (+632) 8817-7369

Fax: (+632) 8810-0764/ (+632) 8885-7723

E-mail: fixturemnl@apcphil.com / operations@apcphil.com

Website: <http://www.apcphil.com/>

Bureau Veritas

8th Floor, Ramon Magsaysay Center 1680 Roxas Boulevard cor J. Quintos St.
Ermita, Manila, Filipinas

Telefone: (+632) 8521-1068

Fax: (+632) 8521-1959

Website: <https://www.bureauveritas.com/>

Cotecna Elite Philippines

7th Floor, Asian Star Building, ASEAN Drive, Alabang, Grande Manila, Filipinas

Telefone: (+632) 8893-3703

E-mail: cotecna.manila@cotecna.com.ph

Website: <https://www.cotecna.com/>

SGS Philippines

3/F Alegria Bldg. 2229 Chino Roces Avenue, Makati, Grande Manila, Filipinas

Telefone: (+632) 8784 9400

Fax: (+632) 8818 2971

Website: <https://www.sgs.ph/>

1. Hotéis na Grande Manila

Cidade: Pasay

Nome do Hotel	Endereço	Telefone/Fax	Diária Uma pessoa (USD)
Belmont Hotel Manila https://www.belmonthotelmanila.com/	Newport Boulevard, Newport City, Pasay, 1309, Filipinas	+63 2 5318-8888; 7903-1999	US\$140
Diamond Hotel Philippines www.diamondhotel.com	Roxas Boulevard corner Dr. J. Quintos Street, Manila 1000	(+632) 8528-3000; (+632) 5305-3000; (+632) 8526-2255	US\$150
Hyatt Regency Manila, City of Dreams https://www.hyatt.com/en-US/hotel/philippines/hyatt-regency-manila-city-of-dreams/mnlhy	Belle Ave, Parañaque, 1701 Grande Manila	(+632) 8691 1234	US\$200
Manila Marriot Hotel http://www.marriott.com/hotels/travel/mnlap-manila-marriott-hotel/	Newport Boulevard Newport City Complex Pasay 1309	(+632) 8988-9999; 836-9998	US\$175
Savoy Hotel Manila https://www.savoyhotelmanila.com.ph/	Andrews Avenue, Newport City, Pasay, Grande Manila	+63 (2) 5317 2869; (+632) 5317 2888	US\$130

Cidade: Makati

Ascott Makati The Residence www.the-ascott.com/philippines/manila/ascott_makati.html	1224 East St, Makati, Grande Manila	(+632) 7729 8888; +632 8550 3200	US\$240
Dusit Thani Hotel https://www.dusit.com/dusitthani/manila	Ayala Center Makati	(+632) 7238-8888; 7238-8800	US\$170
Makati Shangri-la Manila https://www.shangri-la.com/manila/makatishangrila/i	Ayala corner Makati Avenues Makati 1200	(+632) 8813-8888; 8813-5499	US\$240
New World Makati Hotel https://manila.newworldhotels.com/	Esperanza Street corner Makati Avenue, Ayala Center, Makati, 1228 Grande Manila	(+632) 8811 6888	US\$160

The Peninsula Manila http://www.peninsula.com/Manila/en/default.aspx	Corner Ayala and Makati Avenues Makati 1226	(+632) 8887-2888	US\$230
---	--	------------------	---------

Bonifacio Global City (BGC)

Ascott Bonifacio Global City Manila	5th Avenue 28th St, Taguig, 1634 Grande Manila	(+632) 8860 9888	US\$240
Grand Hyatt Manila https://www.hyatt.com/en-US/hotel/philippines/grand-hyatt-manila/mangh	8th Avenue corner, 35th St, Taguig, 1634 Grande Manila	(+632) 8838 1234	US\$200
Shangri-La at the Fort, Manila	30th Street, corner 5th Ave, Taguig, 1634 Grande Manila	(+632) 8820 0888	US\$250

Baía de Manila

New World Manila Bay Hotel https://manilabay.newworldhotels.com/	1588 Pedro Gil cor. M.H. Del Pilar, Manila, Filipinas, 1004	(+632) 8252 6888	US\$160
Sofitel Philippine Plaza, Manila www.sofitelmanila.com	CCP Complex Roxas Boulevard Pasay 1300	(+632) 8573-5555; (+632) 8832-6932	US\$160
Microtel by Wyndham Mall of Asia https://www.microtel-manila.com/	Coral Way Ave. Corner Seaside Boulevard SM Mall of Asia Complex, Pasay 1308 Filipinas	(+632) 8403 3333; (+632) 8899 7171	US\$90

Outros locais

Crowne Plaza Manila Galleria www.crowneplaza.com	Ortigas Avenue corner ADB Avenue Cidade Quezon 1100	(+632) 633-7222; 635-2382	US\$140
Discovery Suites http://www.discoverysuites.com	25 ADB Avenue Ortigas Center Pasig 1600	(+632) 719.8888; 719.6928	US\$110
EDSA Shangri-la Manila http://www.shangri-la.com/edsa	1 Garden Way Ortigas Center Mandaluyong 1650	(+632) 8633-8888	US\$150
Holiday Inn Galleria Manila www.holidayinn-galleriamanila.com	1 ADB Avenue Ortigas Center Pasig 1655	(+632) 633-7111; 635-2377	US\$130
The Linden Suites www.lindensuites.com	37 San Miguel Avenue Ortigas Center Pasig 1600	(+632) 8638-7878	US\$80

B – FRETE E COMUNICAÇÃO COM O BRASIL

1. Frete Marítimo

- Porto de Santos, Brasil, para Porto de Manila (Terminal Internacional de Contêineres de Manila), Filipinas
Distância: 12.245 milhas náuticas
Velocidade: 10 nós
Tempo de Transporte Estimado: 51 dias
Produtos embarcados: açúcar, soja, carga containerizada, café, milho, trigo, sal, polpa de citrinos, suco de laranja, papel, automóveis, álcool
- Porto do Rio de Janeiro, Brasil, para Porto de Manila (Terminal Internacional de Contêineres de Manila), Filipinas
Distância: 12.075 milhas náuticas
Velocidade: 10 nós
Tempo estimado de transporte: 50,3 dias
Produtos embarcados: minério de ferro, manganês, carvão, trigo, petróleo e gás
- Porto do Rio Grande, Brasil, para Porto de Manila (Terminal Internacional de Contêineres de Manila), Filipinas
Distância: 11.878 milhas náuticas
Velocidade: 10 nós
Tempo estimado de transporte: 49,5 dias
Produtos embarcados: soja, soja, trigo e arroz
- Porto de Vitória, Brasil, para Porto de Manila (Terminal Internacional de Contêineres de Manila), Filipinas
Distância: 12.145 milhas náuticas
Velocidade: 10 nós
Tempo estimado de transporte: 50,6 dias
Produtos embarcados: produtos de aço, grãos de café solúvel, cacau, cereais, mármore e granito, ferro, ferro-gusa e carga a granel
- Porto de Suape, Brasil, para Porto de Manila (Terminal Internacional de Contêineres de Manila), Filipinas
Distância: 8.839 milhas náuticas
Velocidade: 10 nós
Tempo estimado de transporte: 36,8 dias
Produtos embarcados: petróleo, automóveis, minério de ferro, soja, açúcar, carga containerizada,
- Porto de Paranaguá, Brasil, para Porto de Manila (Terminal Internacional de Contêineres de Manila), Filipinas
Distância: 12.209 milhas náuticas
Velocidade: 10 nós
Tempo estimado de transporte: 50,9 dias
Produtos embarcados: soja e farinha de soja

Transporte Aéreo

- São Paulo – Manila (custo da ida e volta) varia entre US\$2.000 e US\$2.500

- Rio de Janeiro – Manila (custo da ida e volta) varia entre US\$2.500 e US\$3.300
- Brasília – Manila (custo da ida e volta) varia entre US\$2.200 e US\$3.300

Principais Rotas saindo do Brasil

De (Brasil)	Para (Destino)	Companhias Aéreas	Escala	Duração do Voo
Rio de Janeiro (GIG)	Manila (MNL)	Emirates	DXB – Dubai	26 horas e 20 minutos
Rio de Janeiro (GIG)	Manila (MNL)	Qatar	GRU – São Paulo / DOH – Doha	35 horas e 55 minutos
São Paulo (GRU)	Manila (MNL)	Emirates	DXB – Dubai	27 horas e 50 minutos
São Paulo (GRU)	Manila (MNL)	Ethiopia	ADD – Ethiopia / HGK – Hong Kong	34 horas e 50 minutos
São Paulo (GRU)	Manila (MNL)	Qatar	DOH – Doha	26 horas e 30 minutos

2. Telecomunicações

Taxas de Comunicação

Telefone	US\$0,40 centavos por minuto
Fax	US\$0,40 centavos por minuto
Correio	Correio aéreo
Material impressos	US\$1,04 a cada 20 gramas
	US\$0,93 a cada 20 gramas
	US\$2,09 a cada 50 gramas
	<i>(US\$1 = PHP51,8029)</i>

Internet

Os serviços e Wi-Fi e dados móveis estão amplamente disponíveis nas principais cidades.

A internet de alta velocidade é o serviço padrão em regiões metropolitanas alta renda. Durante o mau tempo, em áreas superlotadas ou locais remotos, a conexão pode ser lenta ou intermitente.

As operadoras de telefonia locais, como a Globe e a Smart, oferecem uma ampla gama de serviços pré-pagos e de assinatura. Cartões pré-pagos ou créditos podem ser adquiridos no aeroporto e em lojas de conveniência. Um gigabyte de internet móvel normalmente custa cerca de US\$1.

Os aplicativos preferidos para comunicação on-line nas Filipinas incluem: Messenger, Viber e Whatsapp.

C – INFORMAÇÕES PRÁTICAS

Moeda

A moeda das Filipinas é o Peso (PHP). O peso é dividido em 100 centavos. As notas possuem valores de P20, P50, P100, P200 P500 e P1000. As moedas possuem valores de 5c, 10c, 25c, P1, P5 e P10.

A moeda estrangeira pode ser trocada em hotéis, na maioria das grandes lojas de departamento, em bancos e câmbios autorizados.

PHP1 = US\$0,01930 ou US\$1 = PHP 50,7213 (em 30 de novembro de 2019)

Moedas Conversíveis no Bangko Sentral ng Pilipinas

Dólar – Estados Unidos da América

Iene – Japão

Libra – Reino Unido

Dólar – Hong Kong

Franco – Suíça

Dólar – Canadá

Dólar – Cingapura

Dólar – Austrália

Dinar – Bahrein

Dinar – Kuwait

Riyal – Arábia Saudita

Dólar – Brunei

Rúpia – Indonésia

Baht tailandês – Tailândia

Dirham – Emirados Árabes Unidos

Euro – União Econômica e Monetária

Won – Coreia do Sul

Yuan – China

Pesos e Medidas

As filipinas seguem o sistema métrico de pesos e medidas.

Feriados Nacionais

Feriados Fixos

1º de janeiro – Dia de Ano Novo

9 de abril – Dia de Bataan e Corregidor e Dia do Heroísmo

Feriados de Páscoa –

Quinta-Feira Santa

Sexta-Feira Santa

1º de maio – Dia do Trabalho

12 de junho – Dia da Independência

26 de agosto – Dia dos Heróis Nacionais (última segunda-feira de agosto)
30 de novembro – Dia de Bonifácio
25 de Dezembro – Natal
30 de dezembro – Dia de Rizal

Feriados Especiais

Ano Novo Chinês (data variável)
25 de fevereiro – Revolução Popular
Sábado Negro (data variável)
Eid’l Fitr (Fim do Ramadã – data variável)
Eidul Adha (Festa do Sacrifício – data variável)
21 de agosto – Dia de Ninoy Aquino
1º de novembro – Dia de Todos os Santos
1º de novembro – Dia de Todas as Almas (feriado especial adicional)
8 de dezembro – Dia da Imaculada Conceição
24 de dezembro – Véspera de Natal
31 de dezembro – Véspera de Ano Novo

Fusos Horários

O Horário Padrão das Filipinas é 8 horas à frente do Tempo Universal Coordenado/Horário Médio de Greenwich (UTC/GMT). As Filipinas não possuem horário de verão. Manila e outras principais cidades das Filipinas estão 11 horas à frente de São Paulo, Brasília e Rio de Janeiro, Brasil.

Horário Comercial

A maioria dos escritórios privados e governamentais fica aberta das 8h00 às 17h00 ou das 9h00 às 18h00, de segunda a sexta. Algumas empresas particulares possuem horário comercial aos sábados, das 9h00 às 12h00. A maioria dos shopping centers fica aberta sete dias por semana e horário de funcionamento variável, que poderá ser ampliado durante feriados importantes. O horário de atendimento em bancos é das 9h00 às 15h00 de segunda a sexta, exceto em feriados públicos, porém os caixas eletrônicos operam 24 horas por dia.

O horário típico de almoço é das 12h00 às 13h00, durante o qual muitos negócios e escritórios do governo ficam fechados.

Eletricidade

A corrente elétrica é geralmente de 220 volts, corrente alternada (CA), a 60 ciclos por segundo em todo o país. Também se utiliza CA 110 volts, especialmente em grandes hotéis. As tomadas nas Filipinas normalmente são iguais às dos EUA, plugue com dois pinos retos.

Melhor época para visitar

O primeiro semestre, entre janeiro e maio, é a melhor época para se visitar o país. De novembro a fevereiro o clima é frio, já de março até maio é quente e seco. Entre junho e outubro o clima é chuvoso com tufões ocasionais. A temperatura média é de 25°C; a umidade média é de 77%. Os principais festivais, comemorações e eventos também se concentram durante o verão.

Visto de Entrada

Pessoas portadoras de passaportes brasileiros podem entrar nas Filipinas sem um visto, por um período de permanência de no máximo 59 (cinquenta e nove) dias, estabelecido que elas devem portar os

bilhetes para sua viagem de volta ao porto de origem ou ao próximo destino e seus passaportes devem ser válidos por pelo menos 6 (seis) meses além do período de permanência contemplado,

Caso a pessoa deseje uma maior permanência, ela deve obter um visto antes da viagem junto à Embaixada das Filipinas no Brasil ou, caso já esteja nas Filipinas, pode solicitar uma extensão de sua permanência junto ao Escritório de Imigração. Para obter mais informações, entre em contato com a Embaixada das Filipinas:

Embaixada das Filipinas em Brasília
SEN, Avenida das Nações, Lote 01
Brasília, D.F. CEP: 70431-900, BRASIL
Telefone: (+5561) 3224-8694 3223-5143
Fax: (+5561) 3226-7411
E-mail: info@philembassybrasil.org
Website: <http://philembassybrasil.org/>

Vacinas

Não é necessário nenhum certificado especial de vacinação, exceto para viajantes entrando nas Filipinas que venham de uma área com infecção de febre amarela. Para visitantes vindos do Brasil, normalmente exige-se o certificado internacional de vacinação contra a febre amarela no aeroporto. Esse certificado é altamente recomendado.

Também é necessário um certificado para os viajantes vindos de áreas infectadas com varíola ou praga. De acordo com as diretrizes da OMS emitidas em 1973, o certificado de vacinação contra a cólera não é uma condição para entrada nas Filipinas, exceto caso o paciente venha de áreas infectadas.

Alfândega e Trocas

Todos os passageiros que estiverem chegando ao país são obrigados a preencher um formulário de Declaração Aduaneira (Formulário BC 117), que é entregue a bordo da aeronave de transporte. Em caso de viagem em família, uma única declaração é suficiente.

Qualquer pessoa entrando ou deixando as Filipinas portando moeda estrangeira ou outros instrumentos monetários negociáveis ao portador denominado em moeda estrangeira, como cheques de viagem, outros cheques, letras de câmbio, notas, ordem de pagamento, títulos, depósitos, certificados, valores mobiliários, *commercial papers*, certificados de *trust*, recibos de custódia, instrumentos de substituição de depósitos, ordens de negociação, bilhetes de transação e confirmação de venda/investimento superior a US\$10.000 ou equivalentes devem preencher um Formulário de Declaração de Moeda Estrangeira (FCD), que pode ser obtido no escritório da Agência Aduaneira no aeroporto internacional e após o preenchimento é entregue a um funcionário da Alfândega no Posto Aduaneiro nas Áreas de Chegada ou Partida.

Após deixar as Filipinas, quaisquer antiguidades que um indivíduo possa ter adquirido durante sua estadia deve ser acompanhada de um certificado emitido pelo Museu Nacional. O visitante não pode deixar o país com mais de PHP50.000,00 (cinquenta mil pesos filipinos) (Circular BSP nº 922, série de 2016).

D. ESTATÍSTICAS COMERCIAIS E OUTRAS TABELAS

Principais Fornecedores de Importações das Filipinas

(Valor do FOB em Mil US\$)

Fornecedores	2013	%	2014	%	2015	%	2016	%	2017	%	2018	%
--------------	------	---	------	---	------	---	------	---	------	---	------	---

Mundo	62.410.570	100	65.397.985	100	71.067.228	100	84.108.044	100	96.093.235	100	112.840.848	100
China	8.072.328	12,9	9.869.762	15,1	11.470.735	16,1	15.564.900	18,5	17.463.603	18,2	22.014.952	19,5
Coreia	4.821.727	7,7	5.083.129	7,8	4.657.431	6,6	5.567.823	6,6	8.465.298	8,8	11.311.759	10,0
Japão	5.224.449	8,4	5.252.182	8,0	6.368.503	9,0	9.881.768	11,7	10.911.831	11,4	10.818.233	9,6
Estados Unidos da América	7.020.480	11,2	5.738.340	8,8	7.468.030	10,5	7.575.934	9,0	7.783.822	8,1	8.062.164	7,1
Tailândia	3.385.325	5,4	3.481.412	5,3	4.944.181	7,0	6.578.221	7,8	6.758.848	7,0	7.786.514	6,9
Indonésia	2.789.127	4,5	3.037.574	4,6	3.030.619	4,3	4.607.686	5,5	6.352.164	6,6	6.927.047	6,1
Singapura	4.235.571	6,8	4.591.926	7,0	5.005.452	7,0	5.464.135	6,5	5.598.782	5,8	6.173.667	5,5
Taiwan	4.883.412	7,8	4.448.967	6,8	5.838.672	8,2	5.184.775	6,2	5.089.971	5,3	5.499.703	
Malásia	2.295.992	3,7	3.131.191	4,8	3.440.536	4,8	3.389.988	4,0	3.785.170	3,9	4.212.034	3,7
Vietnã	809.749	1,3	1.295.911	2,0	1.499.906	2,1	1.959.266	2,3	2.652.853	2,8	3.250.543	2,9
Hong Kong	1.298.324	2,1	1.660.328	2,5	1.840.146	2,6	2.491.834	3,0	2.715.397	2,8	3.046.114	2,7
Alemanha	2.349.647	3,8	2.717.515	4,2	2.600.517	3,7	2.027.950	2,4	1.971.777	2,1	2.455.517	2,2
Arábia Saudita	2.831.736	4,5	3.231.122	4,9	1.840.691	2,6	1.052.575	1,3	1.172.605	1,2	1.881.489	1,7
Índia	712.375	1,1	978.921	1,5	1.064.464	1,5	1.482.794	1,8	1.664.007	1,7	1.775.587	1,6
Emirados Árabes Unidos	1.068.474	1,7	847.391	1,3	521.377	0,7	583.531	0,7	831.202	0,9	1.760.862	1,5
Austrália	989.280	1,6	799.946	1,2	870.904	1,2	924.184	1,1	1.728.634	1,8	1.612.698	1,4
França	1.615.119	2,6	2.240.220	3,4	1.043.947	1,5	954.177	1,1	924.806	1,0	1.545.673	1,4
Kuwait	82.518	0,1	31.572	0,0	677.262	1,0	975.408	1,2	1.048.036	1,1	1.380.670	1,2
Federação Russa	1.289.478	2,1	980.688	1,5	375.298	0,5	184.424	0,2	498.804	0,5	1.270.514	1,1
Canadá	457.100	0,7	323.172	0,5	434.527	0,6	416.520	0,5	668.539	0,7	800.717	0,7
Brasil	176.299	0,3	162.011	0,2	385.528	0,5	452.672	0,5	495.027	0,5	771.029	0,7
Reino Unido	301.489	0,5	385.619	0,6	398.661	0,6	509.182	0,6	521.606	0,5	685.103	0,6

Itália	347.253	0,6	359.503	0,5	427.500	0,6	549.321	0,7	587.609	0,6	630.252	0,6
Países Baixos	293.191	0,5	374.559	0,6	429.850	0,6	515.230	0,6	619.474	0,6	627.408	0,6
Bélgica	327.401	0,5	228.589	0,3	500.247	0,7	542.545	0,6	481.999	0,5	574.388	0,5
Irlanda	143.748	0,2	278.042	0,4	147.974	0,2	154.151	0,2	172.887	0,2	554.337	0,5
Nova Zelândia	469.842	0,8	425.295	0,7	432.085	0,6	427.066	0,5	489.012	0,5	509.502	0,5
Espanha	316.272	0,5	375.011	0,6	356.209	0,5	422.928	0,5	453.634	0,5	487.453	0,4
Suíça	334.934	0,5	328.574	0,5	345.387	0,5	398.390	0,5	390.621	0,4	391.491	0,3
Catar	1.027.151	1,6	629.685	1,0	440.213	0,6	220.916	0,3	399.458	0,4	377.516	0,3
Outros Países	2.440.779	4,0	2.109.828	3,4	2.210.376	3,1	3.047.683	3,6	3.395.762	3,6	3.699.661	3,3

Fonte: Mapa do Comércio do CCI

Principais Mercados de Exportação das Filipinas

(Valor do FOB em Mil US\$)

Importadores	2013	%	2014	%	2015	%	2016	%	2017	%	2018	%
Mundo	56.697.865	100	62.101.619	100	58.827.235	100	57.406.124	100	68.712.897	100	69.307.426	100
Estados Unidos da América	8.324.490	14,7	8.661.109	13,9	9.023.028	15,3	8.851.470	15,4	96.610.46	14,1	10.635.972	15,3
Japão	12.048.496	21,3	13.901.345	22,4	12.300.553	20,9	11.670.284	20,3	10.853.051	15,8	10.322.860	14,9
Hong Kong	4.541.473	8,0	5.511.728	8,9	6.390.930	10,9	6.616.697	11,5	9.024.144	13,1	9.563.956	13,8
China	7.025.215	12,4	8.467.435	13,6	6.174.784	10,5	6.372.524	11,1	8.017.132	11,7	8.816.722	12,7
Singapura	4.142.004	7,3	4.451.152	7,2	3.800.875	6,5	3.823.986	6,7	3.972.764	5,85	4.316.086	6,2
Tailândia	1.909.021	3,4	2.353.096	3,8	2.329.892	4,0	2.183.860	3,8	2.740.779	4,0	2.974.939	4,3
Alemanha	2.338.880	4,1	2.657.351	4,3	2.632.405	4,5	2.329.271	4,1	2.675.620	3,9	2.785.464	4,0
Coreia do Sul	3.399.765	6,0	2.560.595	4,1	2.426.365	4,1	2.181.823	3,8	4.333.976	6,3	2.608.442	3,8
Taiwan	1.983.304	3,5	2.445.837	3,9	2.011.629	3,4	2.126.667	3,7	2.450.876	3,6	2.521.305	3,6
Países Baixos	1.748.698	3,1	1.876.449	3,0	1.839.437	3,1	1.743.325	3,0	2.517.544	3,7	2.490.486	3,6
Malásia	1.375.270	2,4	1.160.737	1,9	1.204.119	2,0	1.207.925	2,1	1.713.750	2,5	1.961.905	2,8

França	308.287	0,5	331.635	0,5	433.399	0,7	734.927	1,3	807.626	1,2	1.162.093	1,7
Vietnã	540.859	1,0	375.624	0,6	708.402	1,2	760.995	1,3	907.246	1,3	962.434	1,4
Indonésia	835.131	1,5	759.659	1,2	650.478	1,1	627.586	1,1	724.212	1,1	881991	1,3
México	249.423	0,4	441.555	0,7	413.643	0,7	548.839	1,0	626.514	0,9	613.145	0,9
Canadá	538.456	0,9	592.340	1,0	592.297	1,0	528.644	0,9	538.606	0,8	600.286	0,9
Índia	298.365	0,5	299.264	0,5	381.628	0,6	322.096	0,6	576.595	0,8	598.535	0,9
Reino Unido,	577.761	1,0	460.729	0,7	499.589	0,9	501.056	0,9	522.209	0,8	534.893	0,8
,Austrália	519.150	0,9	823.037	1,3	459.572	0,8	520.372	0,9	453.253	0,7	452.306	0,7
Emirados Árabes Unidos	302.360	0,5	364.908	0,6	313.122	0,5	309.583	0,5	658.028	1,0	418.011	0,6
Suíça	276.731	0,5	248.373	0,4	262.439	0,4	408.964	0,7	362.072	0,5	354.708	0,5
Bélgica	296.983	0,5	246.013	0,4	293.874	0,5	405.005	0,7	357.457	0,5	270.838	0,4
República Tcheca	126.843	0,2	131.079	0,2	115.844	0,2	110.248	0,2	191.986	0,3	255.031	0,4
Espanha	153.551	0,3	159.622	0,3	194.154	0,3	182.512	0,3	252.656	0,4	242.337	0,3
Polônia	40.136	0,1	51.387	0,1	58.691	0,1	82.660	0,1	166.213	0,2	218.269	0,3
Itália	225.413	0,4	188.912	0,3	189.697	0,3	202.767	0,4	317.212	0,5	209.309	0,3
Hungria	164.003	0,3	145.040	0,2	187.111	0,3	163.929	0,3	176.835	0,3	189.787	0,3
Brasil	159.318	0,3	156.766	0,3	129.370	0,2	91.877	0,2	127.413	0,23	166.926	0,2
Argentina	52.290	0,1	47.102	0,1	49.893	0,1	78.301	0,1	106.372	0,2	112.732	0,2
Áustria	159.011	0,3	100.452	0,2	101.792	0,2	68.365	0,1	56.853	0,1	108.745	0,2
Outros Países	2.037.179	3,6	2.161.288	3,4	2.658.245	4,8	1.649.338	2,9	2.822.857	3,7	1.956.915	2,7

Fonte: Tradeline Philippines (DTI)

Composição por Produtos das Importações Filipinas
(Valor do FOB em Mil US\$)

Código do Produto	Descrição do Produto	2015		2016		2017		2018	
		Valor	% Participação	Valor	% Participação	Valor	% Participação	Valor	% Participação
Total de Importações Filipinas		71.067	100,0	84.108	100,0	96.093	100,0	112.841	100,0
8542	Circuitos integrados e microconjuntos eletrônicos.	13.617	19	12.248	14,6	12.720	13,2	16.913	15
2710	Óleos de petróleo ou de minerais betuminosos, exceto óleos brutos; .	3.988	5,6	3.772	4,5	5.309	5,5	6.308	5,6
2709	Óleos brutos de petróleo ou de minerais betuminosos.	3.986	5,6	2.807	3,3	3.422	3,6	5.098	4,5
8517	Aparelhos telefônicos, incluindo os telefones para redes celulares e para outras redes sem fio	510	0,7	836	0,9	1.012	1,1	2.253	2,00
8703	Carros motorizados e outros veículos motorizados projetados principalmente para transporte de pessoas	2.327	3,3	3.877	4,6	4.416	4,6	3.599	3,2
8473	Peças e acessórios (exceto capas, estojos de transporte e afins) adequados para o uso somente ou principalmente com máquinas de posições 84.69 a 84.72.	1.338	1,9	1.904	2,3	1.917	2,0	2.392	2,1
8802	Outros veículos aéreos (por exemplo, helicópteros, aviões); veículos espaciais (incluindo os satélites) e seus veículos de lançamento e	982	1,4	1.200	1,4	1.382	1,4	2.020	1,8

	veículos suborbitais.								
2701	Hulhas; briquetes, bolas e combustíveis sólidos semelhantes, obtidos a partir da hulha.	838	1,2	961	1,1	1.434	1,5	1.906	1,7
7207	Produtos semiacabados de ferro ou aço-carbono.	445	0,6	320	0,4	966	1,0	1.809	1,6
8704	Veículos motorizados para transporte de mercadorias	760	1,1	1.031	1,2	1.422	1,5	1.713	1,5
1001	Trigo e mistura de trigo com centeio (<i>méteil</i>).	1.137	1,6	1.042	1,2	1.191	1,2	1.588	1,4
8525	Aparelhos transmissores para radiotelefonia, radiotelegrafia, radiodifusão ou televisão,	819	1,2	1.116	1,3	1.197	1,2	1.439	1,3
8803	Partes dos produtos das posições 88.01 ou 88.02.	326	0,5	642	0,8	641	0,7	1.261	1,1
3004	Medicamentos	867	1,2	1.065	1,3	1.232	1,3	1.228	1,1
2603	Minério de cobre e concentrados	139	0,2	199	0,2	1.567	1,6	1.210	1,1
8711	Motocicletas (incluindo os ciclomotores) e outros ciclos equipados com motor auxiliar, com ou sem carro lateral; carros laterais.	483	0,7	770	0,9	961	1,0	1.184	1,0
2304	Bolo de prensagem de óleo e outros resíduos sólidos, moídos ou não ou na forma de aglomerados, resultados da extração do óleo contido nos	830	1,2	974	1,2	904	0,9	1.143	1,0

	grãos de soja.								
8471	Máquinas automáticas de processamento de dados e suas unidades; leitores magnéticos ou ópticos,	690	1,0	903	1,1	1.221	1,3	1.097	1,0
7210	Produtos laminados planos, de ferro ou aço não ligado, de largura igual ou superior a 600 mm, folheados, chapeados ou revestidos.	473	0,7	742	0,9	765	0,8	991	0,9
1006	Arroz.	586	0,8	258	0,3	339	0,4	819	0,7
8479	Máquinas e aparelhos mecânicos com função própria, não especificados nem compreendidos em outras posições deste capítulo.	825	1,2	1.364	1,6	784	0,8	816	0,7
8544	Fios isolados (incluídos os envernizados ou oxidados anodicamente), cabos (incluídos os cabos coaxiais) e outros condutores isolados	455	0,6	748	0,9	762	0,8	815	0,7
8541	Diodos, transistores e dispositivos semelhantes semicondutores; dispositivos fotossensíveis semicondutores	558	0,8	589	0,7	615	0,6	741	0,7
2106	Preparações alimentícias não especificadas nem compreendidas	668	0,9	716	0,9	735	0,8	707	0,6

	em outras posições.								
8429	<i>Bulldozers, angledozers, motoniveladoras, niveladoras, raspadores, pás mecânicas, escavadoras automotoras, pás carregadoras, atacadeiras e rolos compressores.</i>	319	0,4	388	0,5	487	0,5	694	0,6
2711	Gás de petróleo e outros hidrocarbonetos gasosos.	394	0,6	387	0,5	564	0,6	650	0,6
8529	Partes reconhecíveis como exclusiva ou principalmente destinadas aos aparelhos das posições 85.25 a 85.28.	252	0,4	566	0,7	522	0,5	649	0,6
8536	Aparelhos elétricos para interrupção, proteção ou conexão de circuitos elétricos	442	0,6	692	0,8	589	0,6	646	0,6
8504	Transformadores de energia, conversores estáticos (por exemplo, retificadores) e indutores	373	0,5	455	0,5	448	0,5	598	0,5
8708	Partes e acessórios dos veículos automóveis das posições 87.01 a 87.05.	341	0,5	496	0,6	412	0,4	595	0,5
1518	Gorduras e óleos animais ou vegetais, e respectivas frações	386	0,5	590	0,7	732	0,8	562	0,5
2101	Extratos, essências e concentrados de café, chá ou chá	307	0,4	384	0,5	456	0,5	553	0,5

	mate								
9030	Osciloscópios, analisadores de espectro e outros instrumentos e aparelhos para medida ou controle de grandezas elétricas	169	0,2	349	0,4	514	0,5	551	0,5
8702	Veículos automóveis para transporte de dez pessoas ou mais	420	0,6	634	0,8	720	0,7	534	0,5
2523	Cimentos Portland, cimentos aluminosos, cimentos de altos fornos, cimentos superfosfatados e outros cimentos hidráulicos	149	0,2	295	0,4	361	0,4	513	0,5
3907	Poliacetais, outros poliéteres e resinas epóxicas, em formas primárias; policarbonatos, resinas alquídicas, poliésteres alílicos e outros poliésteres, em formas primárias.	219	0,3	312	0,4	362	0,4	484	0,4
7308	Construções (exceto as construções pré-fabricadas da posição 94.06) e suas partes (por	406	0,6	272	0,3	366	0,4	446	0,4
0402	Leite e creme de leite, concentrados ou adicionados de açúcar ou de outros edulcorantes.	414	0,6	418	0,5	416	0,4	432	0,4
8534	Circuitos	178	0,3	268	0,3	454	0,5	426	0,4

	impressos.								
0202	Carne bovina, congelada	310	0,4	330	0,4	375	0,4	423	0,4

Fonte: Tradeline Philippines (DTI)

Composição por Produtos das Exportações Filipinas

(Valor do FOB em Milhões de US\$)

Código do Produto	Descrição do produto	2015		2016		2017		2018	
		Valor	% Participação	Valor	% Participação	Valor	% Participação	Valor	% Participação
Total de Exportações Filipinas		58.827	100,0	57.406	100,0	68.713	100,0	69.307	100,0
8542	Circuitos integrados eletrônicos e micromontagens	14.396	24,5	10.032	17,5	12.638	18,4	14.708	21,2
8503	Máquinas e aparelhos elétricos com função própria	118	0,2	80	0,13	7.233	10,5	6.610	9,5
8471	Máquinas automáticas para processamento de dados e suas unidades	3.841	6,5	4.069	7,1	4.997	7,3	5.373	7,8
8544	Fios isolados (incluídos os envernizados ou oxidados anodicamente), cabos (incluídos os cabos coaxiais) e outros condutores isolados	2.320	3,9	2.253	3,9	2.238	3,3	2.350	3,4
8504	Transformadores de energia, conversores estáticos (por exemplo, retificadores) e indutores	1.625	2,8	1.598	2,8	1.581	2,3	2.104	3,0
8443	Máquinas e aparelhos de impressão	114	0,19	55	0,09	1.612	2,3	2.015	2,9
8541	Diodos, transistores e dispositivos semelhantes semicondutores; dispositivos fotossensíveis semicondutores, incluindo as células fotovoltaicas,	3.172	5,4	1.815	3,2	1.700	2,5	1.871	2,7

	mesmo montadas em módulos ou em painéis; diodos emissores de luz (LED); cristais piezelétricos montados.								
0803	Bananas, incluindo as bananas-da-terra (bananas-pão*) (plátanos*), frescas ou secas.	659	1,1	730	1,3	1.129	1,6	1.382	2,0
8473	Peças e acessórios (exceto capas, estojos de transporte e afins) adequados para o uso somente ou principalmente com máquinas de posições 84.69 a 84.72.	1.801	3,1	1.508	2,6	1.067	1,6	1.323	1,9
8901	Transatlânticos, barcos de excursão, <i>ferryboats</i> , cargueiros, chatas e embarcações semelhantes, para o transporte de pessoas ou de mercadorias.	1.538	2,6	1.038	1,8	1.676	2,4	1.214	1,8
8708	Partes e acessórios dos veículos automóveis das posições 87.01 a 87.05.	1.311	2,2	1.361	2,4	1.083	1,6	1.187	1,7
7108	Ouro (incluindo o ouro platinado), em formas brutas ou semimanufaturadas, ou em pó.	425	0,7	608	1,1	1.236	1,8	1.153	1,7
7403	Cobre refinado e ligas de cobre em formas brutas.	381	0,6	125	0,2	1.270	1,8	1.143	1,6
1513	Óleos de coco (copra), de amêndoa de palma ou de babaçu, e respectivas frações, mesmo refinados, mas não quimicamente modificados.	1.131	1,9	1.152	2,0	1.615	2,4	1.078	1,6

8536	Aparelhos para interrupção, seccionamento, proteção, derivação, ligação ou conexão de circuitos elétricos	677	1,2	617	1,1	926	1,3	974	1,4
8532	Condensadores elétricos, fixos, variáveis ou ajustáveis.	625	1,1	535	0,9	756	1,1	687	1,0
8803	Partes dos produtos das posições 88.01 ou 88.02.	476	0,8	457	0,8	548	0,8	631	0,9
2603	Minérios de cobre e seus concentrados.	704	1,2	527	0,9	371	0,5	623	0,9
4202	Baús, malas e maletas, pastas de documentos e para estudantes, etc.	429	0,7	472	0,8	485	0,7	597	0,9
9030	Osciloscópios, analisadores de espectro e outros instrumentos e aparelhos para medida ou controle de grandezas elétricas.	123	0,2	147	0,3	324	0,5	525	0,8
2710	Óleos brutos de petróleo e de minerais betuminosos,	314	0,5	282	0,5	396	0,6	494	0,7
2604	Minério de níquel e concentrados	743	1,3	629	1,1	710	1,0	488	0,7
8525	Aparelhos transmissores para radiodifusão ou televisão	286	0,5	432	0,8	496	0,7	401	0,6
8534	Circuitos impressos.	479	0,8	278	0,5	333	0,5	388	0,6
8529	Partes reconhecíveis como exclusiva ou principalmente destinadas aos aparelhos das posições	550	0,9	473	0,8	525	0,8	377	0,5

7501	Mates de níquel, sinters de óxidos de níquel e outros produtos intermediários da metalurgia do níquel.	330	0,6	248	0,4	444	0,6	375	0,5
1604	Preparações e conservas de peixes; caviar e seus sucedâneos preparados a partir de ovas de peixe.	241	0,4	207	0,4	410	0,6	356	0,5
0801	Cocos, castanha-do-brasil (castanha-do-pará) e castanha de caju, frescos ou secos, mesmo com casca ou pelados.	161	0,3	213	0,4	345	0,5	340	0,5
2008	Fruta e outras partes comestíveis de plantas, preparadas ou conservadas de outro modo	503	0,9	480	0,8	447	0,7	324	0,5

Fonte: Tradeline Philippines (DTI)

Importações brasileiras provenientes das Filipinas (Valor do FOB em Mil US\$)

Descrição do Produto	Importações brasileiras provenientes das Filipinas				
	2014	2015	2016	2017	2018
Todos os produtos	296.311	254.478	195.191	247.929	271.493
Circuitos integrados eletrônicos e suas partes	63.968	51.865	43.372	47.578	46.414
Máquinas automáticas para processamento de dados e suas unidades; máquinas e leitores magnéticos ou ópticos	58.261	35.487	35.193	34.608	34.145
Máquinas de impressão usadas para impressão de placas, cilindros e outros componentes de impressão . . .	15.786	19.510	16.724	23.745	27.438
Peças e acessórios (exceto capas, estojos de transporte e afins) adequados para o uso somente . . .	3.407	3.205	2.040	19.926	19.615

Transformadores elétricos, conversores elétricos estáticos (retificadores, por exemplo), bobinas de reatância e de autoindução e suas partes	15.666	19.859	10.664	14.157	14.851
Cocos, castanha-do-brasil (castanha-do-pará) e castanha de caju, frescos ou secos, mesmo com casca ou pelados	8.370	7.817	5.318	8.899	10.415
Sucos (sumos) de fruta (incluindo os mostos de uvas) ou de produtos hortícolas, não fermentados, sem adição de álcool, . . .	3.783	8.411	9.282	9.492	9.832
Diodos, transistores e dispositivos semelhantes semicondutores; dispositivos fotossensíveis semicondutores...	12.681	10.165	8.403	7.482	7.558
Monitores e projetores de vídeo, não incorporando aparelhos receptores de televisão; aparelho receptor...	23.222	15.683	1.566	1.470	6.826
Discos, fitas e outros suportes para gravação de som ou para gravações semelhantes, gravados, "cartões inteligentes" e outras mídias...	1.448	626	517	2.537	6.049
Aparelhos telefônicos, incluindo os telefones para redes celulares e para outras redes sem fio...	4.022	2.973	1.358	3.628	5.907
Fibras ópticas e feixes de fibras ópticas; cabos de fibras ópticas (excluindo os feitos individualmente . . .	11.265	11.855	4.708	4.641	4.821
Peças e acessórios para tratores, veículos motorizados para transporte de dez ou mais pessoas...	5.166	5.153	2.860	5.380	4.648
Óleos de coco (copra), de amêndoa de palma ou de babaçu, e respectivas frações, mesmo refinados, . . .	226	1.093	1.925	8.166	4.464
Preparações para barbear (antes, durante ou após), desodorantes (desodorizantes) corporais, preparações para banhos, . . .	1	1.141	3.179	3.405	4.354
Aparelhos elétricos para	4.874	3.757	3.142	4.042	4.301

interrupção, proteção ou conexão de circuitos elétricos...					
Quadros, painéis, consoles, cabinas, armários e outros suportes com dois ou mais aparelhos...	1.104	891	988	176	4.162
Alfarroba, algas, beterraba sacarina e cana-de-açúcar, frescas, refrigeradas, congeladas ou . . .	1.463	3.871	2.240	3.566	3.173
Motores e geradores elétricos (exceto os grupos eletrogêneos)	1.801	1.688	1.979	2.927	3.158
Aparelhos e dispositivos elétricos de ignição ou de arranque para motores de ignição por centelha (faísca) ou por compressão...	2.640	2.562	2.941	2.729	3.080
Sucos e extratos vegetais; matérias pécticas, pectinatos e pectatos; ágar-ágar e outros . . .	6.256	2.658	2.406	1.819	3.033
Condensadores elétricos, fixos, variáveis ou ajustáveis pré-configurados; e suas partes	2.352	1.858	1.986	1.261	2.692
Partes reconhecíveis como exclusiva ou principalmente destinadas aos aparelhos transmissores e receptores...	741	1.155	995	1.831	2.422
Partes e acessórios de motocicletas e bicicletas e de transportes para pessoas com deficiência, . . .	68	148	964	1.078	2.210
Tintas de impressão, tintas de escrever ou de desenhar e outras tintas, mesmo concentradas ou no estado sólido	15	1	-	30	2.061
Máquinas de escritório (por exemplo, duplicadores hectográficos ou a estêncil, máquinas para imprimir endereços, distribuidores automáticos . . .	41	16	47	114	1.798
Fitas impressoras para máquinas de escrever e fitas impressoras semelhantes, tintadas ou preparadas de outra forma para imprimir, montadas ou não . . .	17	16	124	920	1.585
Fios isolados (incluídos os envernizados ou oxidados anodicamente), cabos (incluídos os cabos coaxiais) e outros condutores isolados...	854	411	851	1.021	1.499

Árvores (Veios*) de transmissão, incluindo as árvores de cames e virabrequins e manivelas; mancais (chumaceiras) e "bronzes"; . . .	268	204	211	416	1.343
Máquinas e aparelhos elétricos com função própria, especificados no capítulo 85 e suas partes...	160	85	448	887	1.326
Acumuladores elétricos e seus separadores, mesmo de forma quadrada ou retangular; partes...	1.704	874	1.325	1.555	1.170
Camisetas (T-shirts*), camisetas interiores (camisolas interiores*), e artigos semelhantes, de malha	5.278	5.012	2.351	1.787	1.077
Novos pneus de borracha	4.743	4.627	1.571	661	980
Partes reconhecíveis como exclusiva ou principalmente destinadas aos aparelhos das posições 8535, 8536 ou 8537...	859	455	364	648	966
Contadores de voltas, contadores de produção, taxímetros, totalizadores de caminho percorrido, podômetros e contadores semelhantes (exceto . . .	348	966	634	784	954
Ternos (Fatos*), conjuntos, paletós, casacos, calças, jardineiras, bermudas e shorts (calções) . . .	1.098	1.333	1.245	1.695	781
Baús, malas e maletas, pastas de documentos e para estudantes, caixas de óculos, . . .	380	946	750	880	739
Compostos de função amina	506	1.072	968	384	724
Obras de borracha vulcanizada (não endurecida), não especificados nem compreendidos em outras posições	680	531	467	525	649
Resistências elétricas, incluídos os reostatos e os potenciômetros, exceto as de aquecimento); partes...	493	384	425	640	626
Aparelhos elétricos de sinalização acústica ou visual, por exemplo: campainhas, sirenas, quadros indicadores, aparelhos de alarme para proteção contra roubo...	547	647	527	842	616
Aparelhos ortopédicos, incluindo as	179	242	346	363	613

cintas e fundas (ligaduras*) médico- cirúrgicas e as muletas; talas, goteiras e outros artigos e aparelhos para fraturas . . .					
Carvões ativados; matérias minerais naturais ativadas; negros de origem animal, incluindo o negro animal esgotado	619	490	825	859	560
Instrumentos e aparelhos para medicina, cirurgia, odontologia e veterinária, incluindo . . .	1.248	1.333	389	630	544
Balanças sensíveis a pesos iguais ou superiores a 50 mg, com ou sem pesos	1.254	550	188	526	534
Tailleurs (Fatos de saia-casaco*), conjuntos, blazers (casacos*), vestidos, saias, saias-calças, calças, . . .	199	323	547	766	512
Redes de malhas com nós, cordéis, cordas ou cabos, em peça ou em metros; redes confeccionadas para a pesca e . . .	88	63	53	275	506
Centrifugadores, incl. os secadores centrífugos (exceto para a separação de isótopos); aparelhos para filtrar ou . . .	81	437	441	371	502
Bombas de ar ou de vácuo (exceto elevadores de mistura gasosa e elevadores pneumáticos e transportadores longitudinais); . . .	145	377	494	388	478
Chapéus e outros artefatos de uso semelhante, de malha ou confeccionados com rendas, feltro ou outros produtos têxteis . . .	111	271	283	669	474
Outros produtos	25.823	19.384	14.563	14.754	12.298

Fonte: Mapa do Comércio do CCI

Exportações do Brasil para as Filipinas
(Valor do FOB em Mil US\$)

Descrição do Produto	Exportações do Brasil para as Filipinas				
	2014	2015	2016	2017	2018
Todos os produtos	699.484	728.634	436.271	443.475	662.008
Minério de cobre e concentrados	-	16.804	66.687	76.601	178.975

Minério e concentrados de ferro, incluindo piritas de ferro torrado	456.916	489.766	148.507	191.229	176.542
Carne bovina, congelada	38.780	35.789	53.063	28.461	84.230
Carne e miúdos comestíveis de galinhas da espécie <i>Gallus domesticus</i> , patos, gansos, perus e...	19.635	17.392	14.848	18.919	27.018
Tabaco não processado; resíduos de tabaco	44.339	18.430	17.264	13.064	23.029
Bolo de prensagem de óleo e outros resíduos sólidos, moídos ou não ou na forma de aglomerados, resultando...	4.654	6.892	5.533	3.014	21.530
Trigo e mistura de trigo com centeio (<i>méteil</i>)	48.699	58.332	36.083	-	20.788
Carnes suínas, frescas, refrigeradas ou congeladas	4.984	1.421	3.493	2.426	18.749
Aminocompostos com função de oxigênio	527	1.152	1.228	14.799	15.115
Calçado com sola exterior e parte superior de borracha ou plástico (exceto calçado à prova d'água de...	14.255	15.048	11.141	14.063	14.034
Bombas, granadas, torpedos, minas, mísseis, cartuchos e outras munições e projéteis...	2.043	3.768	7.538	8.784	10.775
Tratores (exceto os tratores do código 8709)	900	463	7.325	6.797	4.329
Soja, mesmo triturada	299	71	-	-	4.070
Leite e creme de leite, não concentrados nem adicionados de açúcar ou de outros edulcorantes.	5.280	4.613	4.439	6.093	3.990
Óleos provenientes de petróleo e óleos obtidos de minerais betuminosos (exceto óleo bruto); preparações contendo...	11	15	4	13	3.828
Álcool etílico não desnaturado, com um teor alcoólico igual ou superior a 80% em volume; álcool etílico e outros destilados...	-	-	1.658	-	3.106
Gelatinas, incluídas as	494	1.058	1.701	2.468	2.845

apresentadas em folhas de forma quadrada ou retangular, mesmo trabalhadas na superfície ou coradas...					
Preparações e conservas de carne, de miudezas ou de sangue (exceto enchidos e produtos semelhantes e carne...	4.040	3.933	1.500	1.813	2.564
Papel e cartão kraft não revestidos, em rolos de > 36 cm de largura, em folha ou retangulares...	5.672	4.147	7.277	2.300	2.027
Sucos (sumos) de fruta (incluindo os mostos de uvas) ou de produtos hortícolas, não fermentados, sem adição de álcool...	1.351	1.144	1.329	1.622	2.011
Tijolos, placas (lajes), ladrilhos e peças cerâmicas semelhantes, para construção, refratários, que não...	107	938	1.212	397	1.846
<i>Bulldozers, angledozers, motoniveladoras, niveladoras, raspadores, pás mecânicas, escavadoras automotoras...</i>	5.796	2.728	808	2.086	1.730
Milho	502	10.925	7.813	5.486	1.717
Veículos motorizados para transporte de produtos, incluindo chassis com motor e táxis	-	-	181	2.103	1.413
Medicamentos constituídos por produtos misturados ou não misturados, preparados para fins terapêuticos ou profiláticos...	887	576	753	1.234	1.373
Miudezas comestíveis de animais das espécies bovina, suína, ovina, caprina, cavalgar, asinina e muar, frescas...	995	339	567	411	1.353
Preparações alimentícias não especificadas nem compreendidas em outras posições.	957	933	1.761	1.133	1.262

Corindo artificial, de constituição química definida ou não; óxido de alumínio; hidróxido de alumínio	-	11	535	679	1.221
Sangue humano; sangue animal preparado para usos terapêuticos, profiláticos ou de diagnóstico; antissoros...	627	869	605	398	1.207
Papel e cartão não revestidos, do tipo utilizado para escrita, impressão ou outros fins gráficos...	1.059	1.146	1.125	658	1.128
Preparações do tipo utilizado na alimentação de animais	629	690	966	861	1.124
Aparelhos elétricos para interrupção, proteção ou conexão de circuitos elétricos...	62	964	18	26	1.110
Novos pneus de borracha	2.975	1.577	1.632	1.931	1.037
Papel e cartão revestidos de caulim "argila da China" ou de outras substâncias inorgânicas...	43	19	271	129	976
Outras armas de fogo e aparelhos semelhantes que utilizem a deflagração da pólvora...	1.364	148	-	368	968
Folhas para folheados (incluindo as obtidas por corte de madeira estratificada), folhas para compensados...	-	-	16	124	949
Bombas para líquidos, mesmo com dispositivo medidor (exceto de materiais cerâmicos...	316	350	70	79	914
Motores e geradores elétricos (exceto os grupos eletrogêneos)	320	395	1.128	994	844
Transformadores elétricos, conversores elétricos estáticos (retificadores, por exemplo), bobinas de reatância e de autoindução e suas partes	896	487	595	321	721
Bombas de ar ou de vácuo (exceto elevadores de mistura gasosa [bombas por emulsão],	97	98	177	241	700

bem como elevadores pneumáticos e transportadores longitudinais); ...					
Couros preparados após curtimenta ou após secagem (<i>crusting</i>) e couros e peles apergaminhados, de bovinos...	397	1.653	2.816	1.663	641
Resinas amínicas, resinas fenólicas e poliuretanos, em formas primárias	561	593	105	-	603
Aparelhos elétricos para interrupção, proteção ou conexão de circuitos elétricos...	462	1.060	938	386	535
Ovos de aves, com casca, frescos, conservados ou cozidos	-	1.908	-	2.705	530
Óleos essenciais, desterpenizados ou não, incl. os chamados concretos ou absolutos; resinoides; oleorresinas de extração...	217	496	384	1.095	502
Ácidos monocarboxílicos acíclicos saturados e seus anidridos, halogenetos, peróxidos e perácidos; ...	823	820	373	142	498
Revólveres e pistolas, exceto os das posições 9303 ou 9304 e submetralhadoras para uso militar...	-	-	-	-	496
Outras obras de metais preciosos ou de metais folheados ou chapeados de metais preciosos	233	311	694	374	480
Frutas e outras partes comestíveis de plantas, preparadas ou conservadas de outro modo, com ou sem...	14	19	231	480	476
Cairo [fibras de coco], abacá [cânhamo-de-manila ou Musa textilis Nee], rami e outras fibras têxteis vegetais...	708	385	2.918	689	461
Outros produtos	25.558	17.953	16.958	23.817	13.629

Fonte: Mapa do Comércio do CCI

Balança Comercial entre o Brasil e as Filipinas

(Valor do FOB em Mil US\$)

Produto	Balança Comercial entre o Brasil e as Filipinas				
	2014	2015	2016	2017	2018
Todos os produtos	403.173	474.156	241.080	195.546	390.515
Minério de cobre e concentrados	-	16.804	66.687	76.601	178.975
Minério e concentrados de ferro, incluindo piratas de ferro torrado	456.916	489.766	148.507	191.229	176.542
Carne bovina, congelada	38.780	35.789	53.063	28.461	84.230
Carne e miúdos comestíveis de galinhas da espécie Gallus domesticus, patos, gansos, perus	19.635	17.392	14.848	18.919	27.018
Tabaco não processado; resíduos de tabaco	44.339	18.430	17.264	13.064	23.029
Bolo de prensagem de óleo e outros resíduos sólidos, moídos ou não ou na forma de aglomerados, resultando...	4.654	6.892	5.533	3.014	21.530
Trigo e mistura de trigo com centeio (<i>méteil</i>)	48.699	58.332	36.083	-	20.788
Carnes suínas, frescas, refrigeradas ou congeladas	4.984	1.421	3.493	2.426	18.749
Aminocompostos com função de oxigênio	527	1.152	1.228	14.799	15.115
Calçado com sola exterior e parte superior de borracha ou plástico (exceto calçado à prova d'água de...	14.255	15.048	11.141	14.063	14.034
Bombas, granadas, torpedos, minas, mísseis, cartuchos e outras munições e projéteis...	2.040	3.768	7.537	8.784	10.775
Tratores (exceto os tratores do código 8709)	900	463	7.325	6.797	4.329
Soja, mesmo triturada	299	71	-	-	4.070
Leite e creme de leite, não concentrados nem adicionados de açúcar ou de outros edulcorantes.	5.280	4.613	4.439	6.093	3.990
Óleos provenientes de petróleo	11	15	4	13	3.828

e óleos obtidos de minerais betuminosos (exceto óleo bruto); preparações contendo...					
Álcool etílico não desnaturado, com um teor alcoólico igual ou superior a 80% em volume; álcool etílico e outros destilados...	-	-	1.658	-	3.106
Gelatinas, incluídas as apresentadas em folhas de forma quadrada ou retangular, mesmo trabalhadas na superfície ou coradas...	494	1.058	1.701	2.468	2.845
Preparações e conservas de carne, de miudezas ou de sangue (exceto enchidos e produtos semelhantes e carne...	4.040	3.933	1.500	1.813	2.564
Papel e cartão kraft não revestidos, em rolos de > 36 cm de largura, em folha ou retangulares...	5.672	4.147	7.277	2.300	2.027
Tijolos, placas (lajes), ladrilhos e peças cerâmicas semelhantes, para construção, refratários, que não...	107	938	1.212	397	1.846
<i>Bulldozers, angledozers, motoniveladoras, niveladoras, raspadores, pás mecânicas, escavadoras automotoras...</i>	5.782	2.728	808	2.086	1.730
Milho	502	10.925	7.813	5.486	1.717
Veículos motorizados para transporte de produtos, incluindo chassis com motor e táxis	-	-	181	2.103	1.413
Medicamentos constituídos por produtos misturados ou não misturados para fins profiláticos...	887	576	753	1.234	1.373
Miudezas comestíveis de animais das espécies bovina, suína, ovina, caprina, cavalgar, asinina e muar, frescas...	995	339	567	411	1.353
Preparações alimentícias não especificadas nem compreendidas em outras	957	933	1.761	1.133	1.262

posições.					
Corindo artificial, de constituição química definida ou não; óxido de alumínio; hidróxido de alumínio	-	11	535	679	1.221
Sangue humano; sangue animal preparado para usos terapêuticos, profiláticos ou de diagnóstico; antissoros.	627	869	605	398	1.207
Papel e cartão não revestidos, do tipo utilizado para escrita, impressão ou outros fins gráficos.	1.059	1.146	1.125	658	1.125
Preparações do tipo utilizado na alimentação de animais	629	690	966	861	1.124
Papel e cartão revestidos de caulim "argila da China" ou de outras substâncias inorgânicas.	43	19	271	129	976
Outras armas de fogo e aparelhos semelhantes que utilizem a deflagração da pólvora...	1.364	148	-	368	968
Folhas para folheados (incluindo as obtidas por corte de madeira estratificada), folhas para compensados...	-	-	16	124	949
Bombas para líquidos, mesmo com dispositivo medidor (exceto de materiais cerâmicos...	313	348	68	74	913
Couros preparados após curtimenta ou após secagem (crusting) e couros e peles apergaminhados, de bovinos...	397	1.653	2.816	1.663	641
Resinas amínicas, resinas fenólicas e poliuretanos, em formas primárias	561	593	105	-	603
Ovos de aves, com casca, frescos, conservados ou cozidos	-	1.908	-	2.705	530
Óleos essenciais, desterpenizados ou não, incl. os chamados concretos ou absolutos; resinoides; oleorresinas de extração...	217	496	384	1.095	502

Aparelhos elétricos para interrupção, proteção ou conexão de circuitos elétricos...	426	1.030	913	334	496
Revólveres e pistolas, exceto os das posições 9303 ou 9304 e submetralhadoras para uso militar...	-	-	-	-	496
Ácidos monocarboxílicos acíclicos saturados e seus anidridos, halogenetos, peróxidos e perácidos.	823	814	373	142	492
Outras obras de metais preciosos ou de metais folheados ou chapeados de metais preciosos	233	311	694	374	480
Cairo [fibras de coco], abacá [cânhamo-de-manila ou Musa textilis Nee], rami e outras fibras têxteis vegetais...	708	385	2.918	689	461
Aglutinantes preparados para moldes ou para núcleos de fundição; produtos químicos e preparações das indústrias químicas.	277	205	341	382	454
Frutas e outras partes comestíveis de plantas, preparadas ou conservadas de outro modo, com ou sem.	-2	-8	192	457	444
Partes de calçado (incluindo as partes superiores, mesmo fixadas a solas que não sejam as solas exteriores); palmilha.	510	800	630	426	440
Estopins e rastilhos, de segurança; cordéis detonantes; fulminantes e cápsulas fulminantes; escorvas; detonadores elétricos.	157	619	153	1.068	392
Máquinas e aparelhos para selecionar, peneirar, separar, lavar, esmagar, moer, misturar ou amassar.	40	51	2	353	383
Produtos não especificados anteriormente	385	513	401	393	339
Aparelhos de mecanoterapia; aparelhos de massagem; aparelhos de psicotécnica;	-17	122	146	162	336

aparelhos de ozonoterapia . . .					
Outros produtos	-266.330	-234.108	-174.956	-221.685	-253.694

Fonte: Mapa do Comércio do CCI

Impostos Sobre Produtos Específicos

PRODUTOS ALCOÓLICOS

DETALHES	NOVAS ALÍQUOTAS com base no <i>Republic Act</i> nº 10351	Observações 2018 em diante
	2017	
A. DESTILADOS, IMPOSTOS AD VALOREM E IMPOSTOS ESPECÍFICOS		
1) ALÍQUOTA <i>AD VALOREM</i> – Com base no Preço de Varejo Líquido (NRP) por prova de álcool (excluindo os impostos sobre produtos específicos e impostos de valor agregado); e	20%	20%
2) ALÍQUOTA ESPECÍFICA – Por litro de prova	PHP21,63	Válido a partir de 1/1/2016, a alíquota específica será majorada em 4% por ano depois disso
B. VINHOS, por litro de capacidade de volume		
1) Vinhos espumantes/champanhes, onde o NRP (excluindo os impostos sobre produtos específicos e IVA) por garrafa de 750 ml de capacidade de volume, independentemente de prova, seja:		Válido a partir de 1/1/2014, a alíquota específica será majorada em 4% por ano depois disso
PHP500,00 ou menos	PHP292,47	
Mais de PHP500,00	PHP818,90	
2) Vinhos tranquilos e vinhos carbonatados que contêm 14% de álcool por volume ou menos	PHP35,10	
Vinhos tranquilos e vinhos carbonatados que contêm mais de 14% (de álcool por volume), porém não mais de 25% de álcool por volume	PHP70,20	
4) Vinhos fortificados que contêm mais de 25% de álcool por volume	Tributados como destilados	
C. FERMENTADOS, por litro de capacidade de volume		
1) Caso o NRP (excluindo os impostos sobre produtos específicos e IVA) por litro de capacidade de volume seja:		Válido a partir de 1/1/2018, a alíquota específica será majorada em 4% por ano depois disso
PHP50,60 ou menos	PHP23,50	
Mais de PHP50,60	PHP23,50	
2) Caso fabricados e vendidos em microcervejarias ou em estabelecimentos de pequeno porte como bares e restaurantes, independentemente do NRP	PHP32,76	Válido a partir de 1/1/2014, a alíquota específica será

		majorada em 4% por ano depois disso

PRODUTOS DE TABACO

DETALHES	NOVAS ALÍQUOTAS com base no <i>Republic Act</i> nº 10351				Observações 2018 em diante
	2017				
A. PRODUTOS DE TABACO, por quilograma					
1. Produtos de Tabaco					
(a) Tabaco enrolado a mão ou reduzido a uma condição para ser consumido de qualquer maneira diferente do modo comum de secagem e cura;	PHP2,05				Válido a partir de 1/1/2014, a alíquota específica será majorada em 4% por ano depois disso
(b) Tabaco preparado ou parcialmente preparado com ou sem o uso de qualquer máquina ou instrumento ou sem ser prensado ou adoçado; e	PHP2,05				
(c) Cortes finos e resíduos, pedaços, recortes, partes, talos, nervuras e restos de tabaco;	PHP2,05				
2. Tabaco de mascar inadequado para uso de qualquer outra maneira	PHP1,75				
B. CHARUTOS, por charuto					
3. Charutos					
(a) Com base no NRP por charuto (excluindo os impostos sobre valores específicos e impostos de valor agregado), e	20%				Válido a partir de 1/1/2014, a alíquota específica será majorada em 4% por ano depois disso
(b) Por charuto	PHP5,85				
C. CIGARROS, por maço					
DETALHES	NOVAS ALÍQUOTAS com base no <i>Republic Act</i> nº 10963 (Lei da Reforma Tributária para Aceleração e Inclusão (TRAIN))				
	1º de janeiro de 2018 até 30 de junho de 2018	1º de julho de 2018 até 31 de dezembro de 2019	1º de janeiro de 2020 até 31 de dezembro de 2021	1º de janeiro de 2022 até 31 de dezembro de 2023	De 1º de janeiro de 2024 em diante
1. Cigarros embalados a mão	PHP32,50	PHP35,00	PHP37,50	PHP40,00	
2. Cigarros embalados por máquinas	PHP32,50	PHP35,00	PHP37,50	PHP40,00	Válido a partir de 1/1/2024, a alíquota específica será majorada em 4% por ano depois disso

--	--	--	--	--	--

DERIVADOS DE PETRÓLEO

TIPO DE PRODUTO	EFETIVIDADE (<i>Republic Act</i> nº 10963 – Lei da TRAIN)		
	1º de janeiro de 2018	1º de janeiro de 2019	1º de janeiro de 2020
(a) Óleos e graxas lubrificantes, incluindo provisões básicas para óleos e graxas lubrificantes, destilados de alto vácuo, extratos aromáticos e outras preparações semelhantes, aditivos para óleos e graxas lubrificantes, sejam a base de petróleo ou não, por litro e quilograma, respectivamente, de capacidade de volume ou peso	PHP8,00	PHP9,00	PHP10,00
(a.1) Óleos produzidos ou importados localmente que eram tributados anteriormente, mas são posteriormente reprocessados, refinados ou reciclados, por litro e quilograma de capacidade de volume ou peso.			
(b) Gás processado, por litro de capacidade de volume			
(c) Ceras e petrolatos, por quilograma			
(d) Álcool desnaturado para ser utilizado para força motriz, por litro de capacidade de volume			
(e) Asfalto, por quilograma	PHP7,00	PHP9,00	PHP10,00
(f) Nafta, gasolina comum, gasolina de pirólise e outros produtos semelhantes de destilação, por litro de capacidade de volume			
(g) Gasolina premium sem chumbo, por litro de capacidade de volume	PHP3,00	PHP4,00	PHP5,00
(h) Querosene, por litro de capacidade de volume			
(i) Combustível para aviação turbo, gasolina de aviação, por litro de capacidade de volume	PHP4,00	PHP4,00	PHP4,00
(j) Querosene quando utilizada como combustível para aviação, por litro de capacidade de volume			
(k) Óleo diesel e óleos combustíveis semelhantes com mais ou menos a mesma geração de energia, por litro de capacidade de volume	PHP2,50	PHP4,50	PHP6,00
(l) Gás liquefeito de petróleo utilizado para força motriz, por quilograma			
(k) Óleo combustível para embarcações e óleos semelhantes com mais ou menos a mesma geração de energia, por litro de capacidade de volume			
(n) Coque de petróleo, por tonelada	PHP1,00	PHP2,00	PHP3,00
(o) Gás liquefeito de petróleo, por quilograma			

(p) Nafta e gasolina de pirólise, quando utilizadas como matérias-primas na produção de produtos petroquímicos ou no refino de derivados de petróleo ou como combustível substituto para usinas elétricas de ciclo combinado de queima de gás natural, no lugar do gás natural extraído localmente durante períodos de indisponibilidade, por litro de capacidade de volume	PHP0,00	PHP0,00	PHP0,00
(q) Gás liquefeito de petróleo, quando utilizado como matéria-prima na produção de produtos petroquímicos, por quilograma			
(r) Coque de petróleo quando utilizado como matéria-prima para qualquer usina de geração de energia, por tonelada			

AUTOMÓVEIS E OUTROS VEÍCULOS MOTORIZADOS

PREÇO LÍQUIDO DO FABRICANTE/PREÇO DE VENDA DO IMPORTADOR		ALÍQUOTAS (<i>Republic Act 10963 (Lei da TRAIN)</i>)
ACIMA DE	ATÉ	ALÍQUOTA
0	PHP600.000	4%
PHP600.000	PHP1.000.000	10%
PHP1.100.000	PHP4.000.000	20%
PHP4.000.000	mais	50%

Fonte: Escritório de Receita Interna

Importações Primordiais Controladas

<p>Carne enlatada</p> <p>Carne fresca, refrigerada ou congelada:</p> <ul style="list-style-type: none"> Carne de vaca e vitela Frango e Guiné Patos e gansos Outras aves e presas Fígado, rim, coração, língua, tripas, etc. Carne de carneiro e cordeiro Carne de porco Peru Outras carnes <p>Medicamentos domésticos:</p> <p>Qualquer medicamento, combinação de medicamentos, preparação galênica ou oficial de uso comum ou ordinário, vendido sem prescrição médica em embalagens, frascos ou recipientes originais, cuja nomenclatura é definida pelo Conselho.</p> <p>Medicamentos exclusivos:</p>
--

Quaisquer medicamentos, preparações ou combinações de medicamentos comercializados com nome comercial e destinados a curar, reduzir ou prevenir uma doença no ser humano ou em animais.

Aveia em flocos

Aveia

Talco em pó, não perfumado

Especiarias:

Canela

Mostarda

Noz moscada

Pimenta (Páprica)

Pimentos

Açafrão

Todas as outras especiarias

Botas de borracha e calçados de borracha

Tiki-tiki

Roupas usadas

Lâmpadas Incandescentes

Juta e outras fibras:

Bolsas

Burlaps and sacolas

Cordas

Estopa

Fios e cordéis

Outros

Importações Essenciais Controladas

Garrafas, frascos, jarros, etc.

Manteiga

Queijo

Louça de barro e outros utensílios de mesa e grés de barro

Cacau:

Grãos -

Industrializados,

em pó,

com ou sem açúcar

Café:

Cru ou verde

Moído ou na forma de doce

Têxteis de algodão a preços não superiores a PHP1 por metro

Cueca de malha de algodão para homens com um valor não superior a PHP1

Cueca de algodão para mulheres com pelo menos PHP2 por peça

Têxteis de seda a preços não superiores a PHP2,50 por metro

Têxteis de rayon a preços não superiores a PHP1,50 por metro

Outros têxteis a preços não superiores a PHP2 por metro

Restos e remendos de linho, linho, nylon, lã, seda ou rayon

Pão

Dentífrícios

Baterias elétricas, armazenadas ou molhadas

Extratos, saborizantes e xaropes

Redes para pesca

Frutas frescas:

Maçãs e uvas

Laranjas
Lichia
Limões
Canetas-tinteiro de valor inferior a PHP5
Pregos, arame comum e acabamento do tamanho 1" a 5", inclusive
Pernil e paletas
Cebolas frescas
Lapiseira de valor inferior a PHP5
Rádios de valor inferior a PHP100
Fonógrafos de rádio de valor inferior a PHP300
Geladeira
Chá
Garrafas térmicas e a vácuo
Explosivos comerciais ou industriais
Ácido sulfúrico
Tintas
Coque
Fios de algodão e rayon

Importações Não Essenciais Controladas

Bicicletas
Produtos de padaria:
Biscoitos
Bolos
Pudim
Alimentos e preparações para café da manhã, exceto aveia e alimentos para crianças
Milho, enlatado ou pipoca
Produtos de algodão:
Panos
Tecidos, exceto tecidos de guarda-chuva
Tecidos cáqui
Vestuário pronto para uso externo ou interno
Ovos na casca, frescos ou salgados
Peixe e derivados de peixe:
Frescos -
Hadoque e halibute
Outros peixes frescos
Fruto do mar
Produtos enlatados -
Abalone
Anchovas
Caranguejos e carne de caranguejo
Chocos (lulas)
Mexilhão
Arenque
Cavalinha
Ostras
Ovas
Camarão
Atum e bonito
Molhos de peixe
Mariscos enlatados

Todos os outros peixes enlatados
Secos, defumados, salgados ou curados, exceto:

Salmão e sardinhas -

Anchovas

Pepino do mar (*trepang*)

Bacalhau

Chocos (lulas)

Hadoque

Arenque

Barbatana de tubarão

Camarão

Outros mariscos

Outros peixe secos

Ventiladores e ferros elétricos

Forno e fogão elétricos

Lâmpadas fluorescentes:

14-Watt T12

15-Watt T12

15-Watt T 8

20-Watt T12

30-Watt T 8

40-Watt T12

Farinha, todos os tipos, exceto trigo

Frutas e preparações:

Enlatados -

Maçãs

Damascos

Cerejas

Saladas de frutas (frutas mistas)

Uvas

Limão

Lichia

Laranjas

Pêssegos

Peras

Abacaxis

Ameixas

Pomelos e toranjas

Ameixas secas

Morangos

Outras frutas vermelhas

Todas as outras frutas enlatadas

Secas e conservadas de outra forma

Tâmara

Figos

Ameixas secas

Passas

Outras frutas secas

Preparações diversas de frutas -

Doces, geleias e marmeladas

Pastas de frutas

Em conserva

Azeitonas

Molhos, frutas
Alho
Gengibre
Louça de vidro
Gelatina
Frízeres e endurecedores de sorvete
Jipes e peruas
Fósforos
Produtos de carne:
Carne enlatada, exceto *corned beef* –
Bacon
Carne bovina, exceto *corned beef*
Carne *alla diavola* –
Presunto
Pastas de carne
Carne suína
Sopas, consomê e *chowder*
Aves e carne de caça
Salsichas
Outras carnes enlatadas
Secos, defumados, curados ou conservas, exceto presuntos e ombros
Bacon
Carne bovina
Aves e carne de caça
Salsichas e outras carnes secas, defumadas, curadas ou em conservas
Instrumentos musicais, charanga ou orquestra
Massas, espaguete, aletria, macarrão
Órgãos e harmônicas de menos de PHP1.200
Papel e produtos de papel:
Quadros brancos e blocos de notas
Álbuns
Cartões postais
Papel *kraft*, sacos de papel, papel Manila e outros papeis de embalagem
Clipes de papel
Discos de vinil, exceto *master records*
Pianos e pianolas de menos de PHP1.200
Batatas, irlandesas
Preparações de pães, bolos ou misturas de confeitaria
Tecidos de rami, linho, lináceos e raiom, tricotados ou de outra forma
Sapatos e botas
Produtos de seda, exceto fios
Amidos (milho, tapioca e batata), exceto amido industrial
Tabaco e produtos:
Cigarros
Charutos
Rapé e tabaco de mascar
Tabaco preparado (fumo)
Outros tipos de tabaco fabricado
Folhas de tabaco
Talos e resíduos de tabaco
Utensílios de cozinha, esmaltados ou de ferro fundido
Louça, exceto talheres de mesa
Têxteis e produtos de linho

Outros produtos esmaltados
Relógios de pulso e de parede de menos de PHP10
Refrigeradores de água
Cera de assoalho
Resíduos de lã ou algodão

Importações de Artigos de Luxo Controlados

Equipamentos de ar-condicionado
Álcool, desnaturado
Telhas, aparadores e canos de amianto
Animais, exceto para fins de trabalho, criação ou laticínios
Gordura e óleo comestível animais:
Compostos e substitutos de banha
Margarina
Todos os outros
Produtos de origem animal, não comestíveis:
Produtos de couro
Malas, viagem
Cintos
Cornos, marfim e caixas
Sandálias e chinelos de lona
Vestuário
Arreios e selas
Livros de bolso, bolsas, carteiras e bolsas de mão
Couro para acabamento
Outros produtos de couro
Outros produtos de origem animal não comestíveis:
Penugem
Produtos de conchas
Cinzeiros de qualquer tipo ou material
Blocos de asfalto
Automóveis e carros de passeio, exceto desmontados, peças de reposição e acessórios
Artigos de salões de beleza
Contas e outros artigos decorativos
Gaiolas de aves
Ninhos de aves
Carrocerias
Gizes de quadro
Câmeras e acessórios, exceto 31/3 por 41/4 ou maiores e acessórios profissionais
Velas
Cimento (Portland) e produtos
Chicletes
Celuloide e produtos:
Cintos
Armações e suportes, óculos
Lençóis e faixas
Outros, exceto botões
Lustres com mais de um soquete para lâmpadas
Macacões de tecido
Cabides
Pentes

Ácido clorídrico para uso comercial
Batedeira, mixer, espremedores de frutas, abajures de chão e de mesa
Pó facial, incluindo talco perfumado
Batedeiras elétricas
Frutas frescas:
Cerejas
Pêssegos
Pêras
Ameixas
Pomelos e toranjas
Morangos
Outras frutas vermelhas
Todas as outras frutas secas
Explosivos, fogos de artifício, armas de fogo e munição
Peles e subprodutos
Ouro, platina e prata
Bonés
Sorvetes, pó para a preparação de sorvetes e preparação com adição de açúcar
Jardineiras, vasos de flores e outros objetos decorativos
Jóias, pedras e metais preciosos
Vitrolas
Bebidas alcoólicas, vinhos e bebidas, incluindo cerveja e sidra:
Destilados
Álcool etílico
Conhaque
Licores
Gim
Rum
Outros (amoras, gengibre, etc.)
Uísques
De Milho (Bourbon)
De Malte (Scotch)
De Centeio
Todos os outros uísques
Vinhos
Espumante
Outros vinhos
Refrigerantes e bebidas não alcoólicas
Isqueiros para cigarros e charutos
Linóleo
Leques
Abajures
Instrumentos para manicure
Subprodutos de chifres, marfins e ossos
Colchões de todos os tipos
Lapiseiras, canetas-tinteiro e conjuntos de canetas acima de PHP5
Cadeiras, escrivaninhas e mobília de metal para o lar e escritório, exceto equipamentos médicos, odontológicos e hospitalares
Leite em qualquer forma com adição de açúcar, exceto leite condensado e para alimentação de bebês
Barcos motorizados e motores de popa, exceto para fins comerciais
Projetores de filmes e seus acessórios
Transporte não motorizado, *kart*, velocípedes e outros veículos infantis
Náilon, seda, tecidos sintéticos de lã e subprodutos, exceto novelos e linhas

Castanhas e preparações:

Amêndoas

Avelãs

Amendoins

Nozes

Outros

Órgãos e harmônica acima de PHP1.200

Artigos ornamentais de quaisquer materiais

Fonógrafos

Produtos plásticos

Perfumes, sabonetes e outras preparações para o banheiro:

Pó facial, incluindo talco perfumado

Cremes e bálsamos

Loções

Pomada e brilhantina

Blush e batom

Cremes e produtos para barbear

Outras preparações para o banheiro

Pratos de vidro

Talheres, ouro ou prata

Cartas de baralho

Rádios acima de PHP100

Fonógrafos acima de PHP300

Produtos esportivos:

Varas e equipamentos de pescar

Espingardas de ar

Pistas de boliche, mesas de sinuca e outras mesas e equipamentos semelhantes

Raquetes de tênis

Cordas para raquetes de tênis

Todos os outros produtos esportivos

Borracha e subprodutos:

Balões

Cintos

Pentes

Vestuário

Chapas finas, bruto

Solado, interior

Solado, exterior

Calçados, borracha com lona

Cordas e cordéis

Embarcações à vela, exceto as para fins comerciais

Sal, bruto

Pôsteres em silk screen para fins publicitários

Conchas e subprodutos:

Canudos, juncos, folhas de palmeira e subprodutos

Açúcar, melaço, xaropes, doces e balas

Brinquedos de qualquer material, jogos e divertimentos

Aspiradores de pó

Vegetais e preparações:

Óleos e gorduras

Molhos para salada, maionese

Vegetais frescos

Aspargo

Beterraba
Repolho
Cenoura
Couve-flor
Aipo
Alface
Outros
Enlatados
Aspargo
Broto de bambu
Beterraba
Repolho
Cenoura
Couve-flor
Milho
Cogumelos
Ervilha, grão-de-bico
Ervilhas
Pimenta
Tomates
Todos os outros
Secos e em conserva
Suco de tomate e de outros vegetais
Pasta de soja (missô)
Vegetais em conserva
Molhos
Sopas de legumes
Soja em pó
Pasta vegetal e misturas de carne
Vinagre
Relógios de pulso e de parede acima de PHP10, exceto cronômetros
Madeira, bambu, rotim, junco e subprodutos
Papel de parede
Pisos e azulejos, exceto azulejos brancos
Cestos de lixo

REFERÊNCIAS

Escritório de Transporte Aéreo
Bangko Sentral ng Pilipinas (BSP)
Agência Aduaneira
Escritório de Imigração
Chron
The World Factbook da Agência Central de Inteligência dos Estados Unidos (CIA)
Customsdutyfree.com
Departamento de Educação, Cultura e Esporte (DECS)
Departamento de Comércio e Indústria/Escritório de Serviços de Importação (DTI/BIS)
Departamento de Transportes (DOTr)

International Journal of Business Management and Technology

Fundo Monetário Internacional (FMI)

Investph.com

Mapa do Comércio do CCI; * *Tradeline* do Escritório de Promoção do Comércio de Exportação (BETP)

Ministério do Desenvolvimento, Indústria e Comércio Exterior (MDIC)

Autoridade Nacional de Economia e Desenvolvimento (NEDA)

Conselho Nacional de Coordenação de Estatísticas (NSCB)

Comissão Nacional de Telecomunicações (NTC)

Comissão Nacional de Salários e Produtividade

Autoridade Portuária Filipina (PPA)

Autoridade de Estatística das Filipinas (PSA)

Anuário Estatístico das Filipinas

Comissão Tarifária

The Brazil Business

Trading Economics

Programa das Nações Unidas para o Desenvolvimento (PNUD)

Wikipédia

Banco Mundial, Visão Geral das Filipinas