

Tipo do Documento	PROCEDIMENTO / ROTINA	POP.STEC.017 – Página 1/7	
Título do Documento	Instrução uso básico Cardiotocógrafo	Emissão: Agosto/2022	Próxima revisão: Agosto/2024
		Versão: 02	

## 1. OBJETIVO

Instruir os colaboradores no uso básico Cardiotocógrafo Comen Star5000.

## 2. MATERIAL

- Cardiotocógrafo Comen Star5000
- Cinta
- Transdutor/sonda DOP/US (1 e/ou 2)
- Transdutor/sonda UC/TOCO
- Marcador de eventos

## 3. DESCRIÇÃO DOS PROCEDIMENTOS

1º. Verifique se o equipamento completo com os acessórios (caso tenha algum acessório visivelmente danificado não utilizar);

- a. Atentar para as sondas US/dop que possuem números. Cada equipamento deve possuir US 1 e US 2.



2º. Verificar se o aparelho está ligado à rede elétrica (bivolt automático) ou com bateria carregada. Com a Bateria carregada é possível o uso do equipamento por 4 horas.

3º. Aperte o botão liga/desliga.

Tipo do Documento	PROCEDIMENTO / ROTINA	POP.STEC.017 – Página 2/7	
Título do Documento	Instrução uso básico Cardiotocógrafo	Emissão: Agosto/2022	Próxima revisão: Agosto/2024
		Versão: 02	



Figura 1 - Botão liga desliga

Fonte: Adaptado do Manual operacional do Cardiotocógrafo Comen Star 5000.

**4º. Posicione os tradutores/sonda no paciente.**

5º. Verificar o estado físico dos acessórios e do aparelho, procurando por:

- Danos;
  - Rachaduras;
  - Substâncias estranha;
  - Cabo de energia quebrado, gasto ou frouxo;
- a. Em caso de alguma inconformidade, abrir chamado na Engenharia Clínica pelo sistema GETS, conforme POP.STEC.002 ou pelos ramais 3149 ou 3025.

6º. Verifique se o equipamento tem papel e se o quadriculado está para cima.

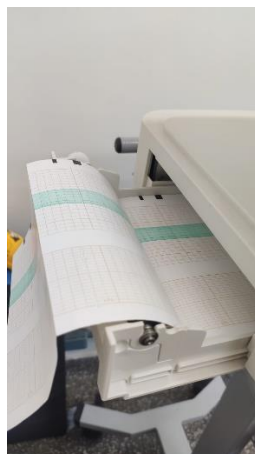

Tipo do Documento	PROCEDIMENTO / ROTINA	POP.STEC.017 – Página 3/7	
Título do Documento	Instrução uso básico Cardiotocógrafo	Emissão: Agosto/2022	Próxima revisão: Agosto/2024
		Versão: 02	

7º. Configure a tela do equipamento para fazer somente o monitoramento fetal. Clique na tecla Ecrã.

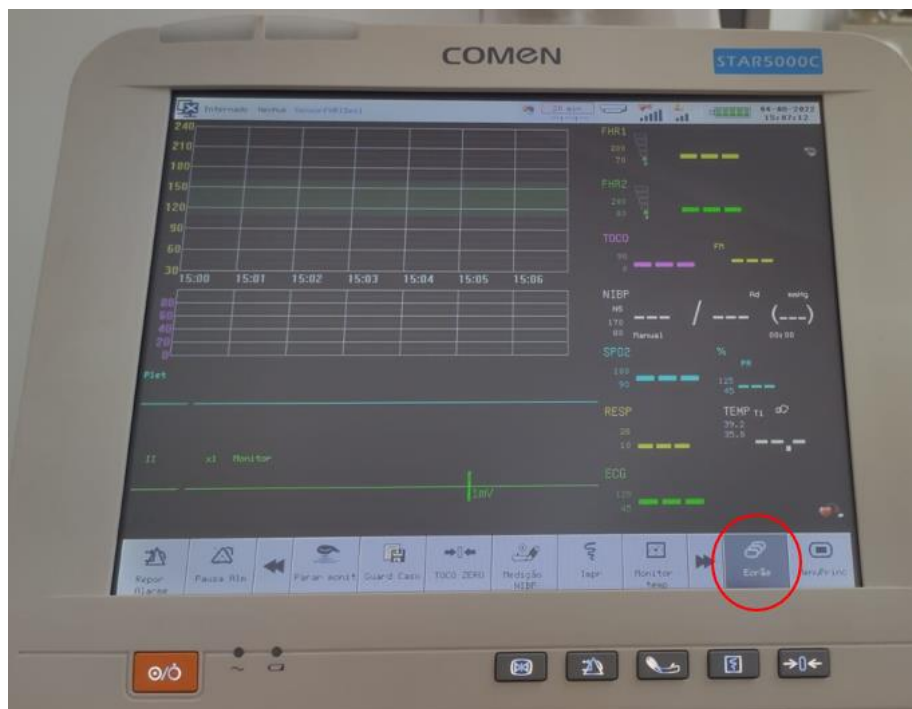

8º. Selecione o modo Fetal



Tipo do Documento	PROCEDIMENTO / ROTINA	POP.STEC.017 – Página 4/7	
Título do Documento	Instrução uso básico Cardiotocógrafo	Emissão: Agosto/2022	Próxima revisão: Agosto/2024
		Versão: 02	

9º. Insira os dados do paciente Clicando em internar Paciente no canto superior esquerdo.

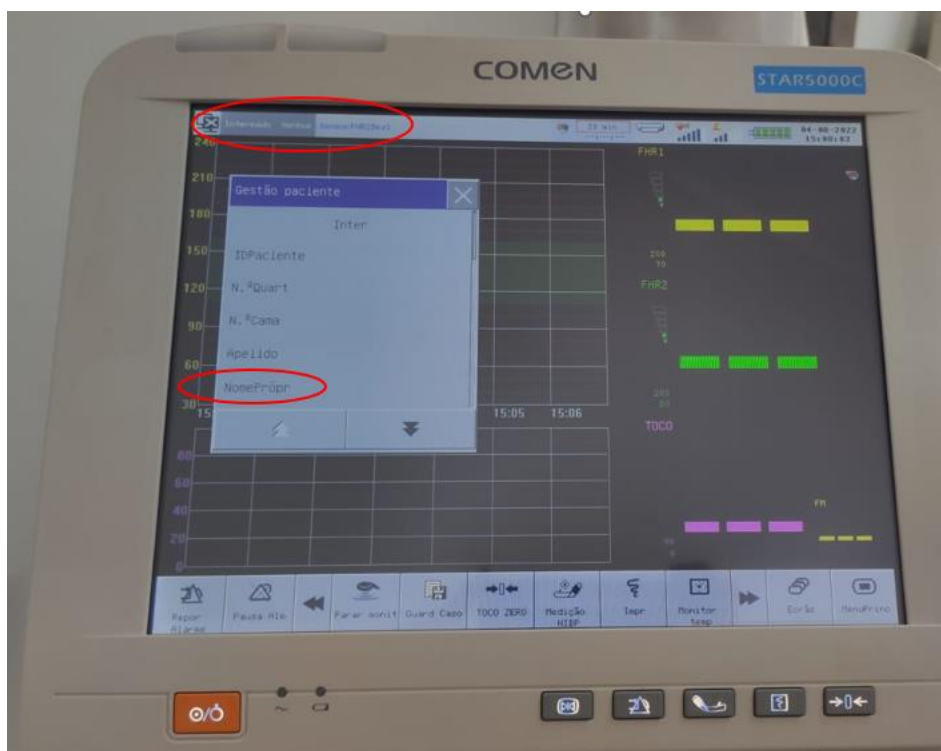

É possível inserir o nome do paciente.

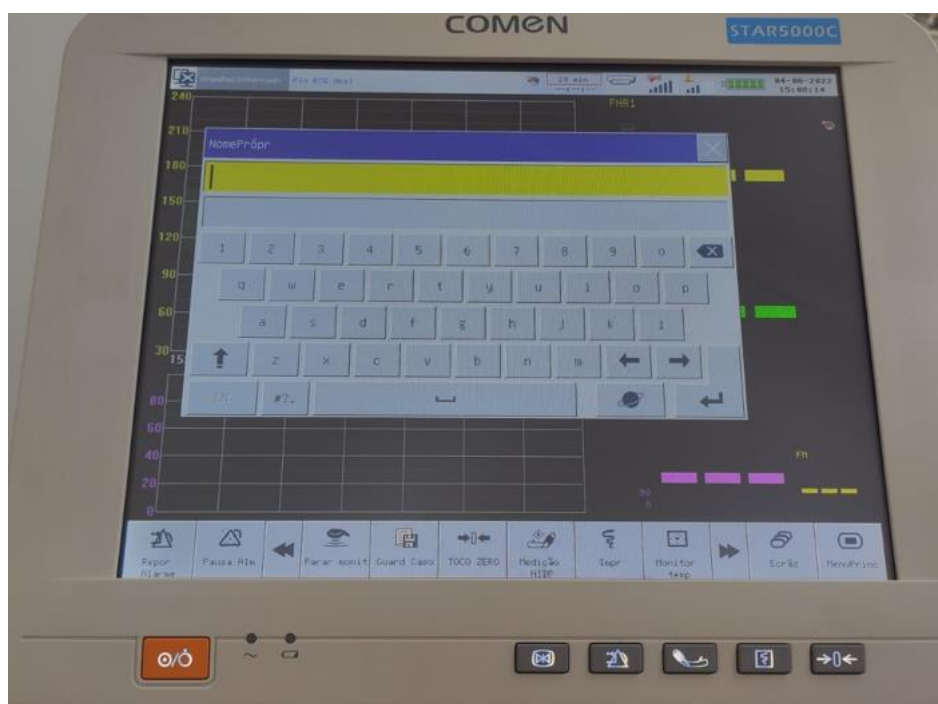

Tipo do Documento	PROCEDIMENTO / ROTINA	POP.STEC.017 – Página 5/7	
Título do Documento	Instrução uso básico Cardiotocógrafo	Emissão: Agosto/2022	Próxima revisão: Agosto/2024
		Versão: 02	

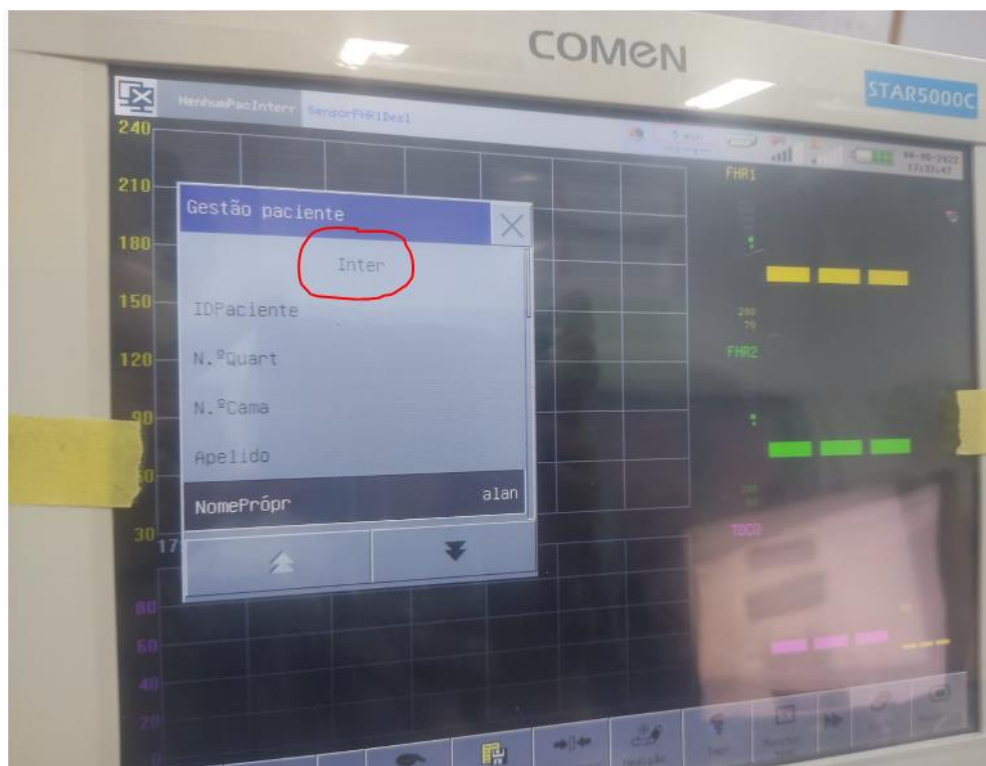

Após inserir o nome clique na opção “Inter”;

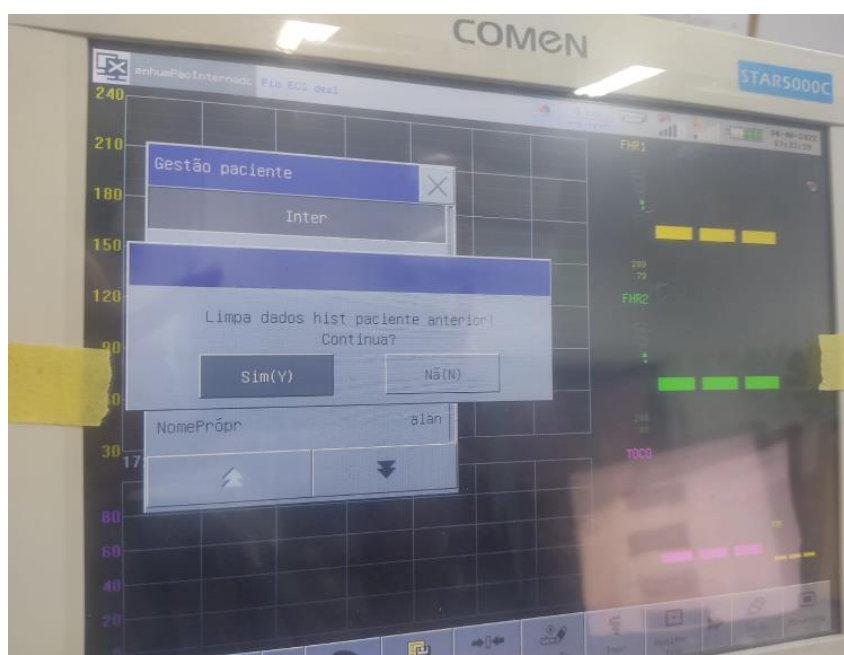

Se for solicitado limpar os dados do paciente anterior, clique em “SIM (y)”

Tipo do Documento	PROCEDIMENTO / ROTINA	POP.STEC.017 – Página 6/7	
Título do Documento	Instrução uso básico Cardiotocógrafo	Emissão: Agosto/2022	Próxima revisão: Agosto/2024
		Versão: 02	

- 10º. Confira se a configuração do tempo na tela superior direita está em 20min.
- 11º. Clique em iniciar exame e em seguida imprimir. Dessa forma, o equipamento irá imprimir 20min do exame.

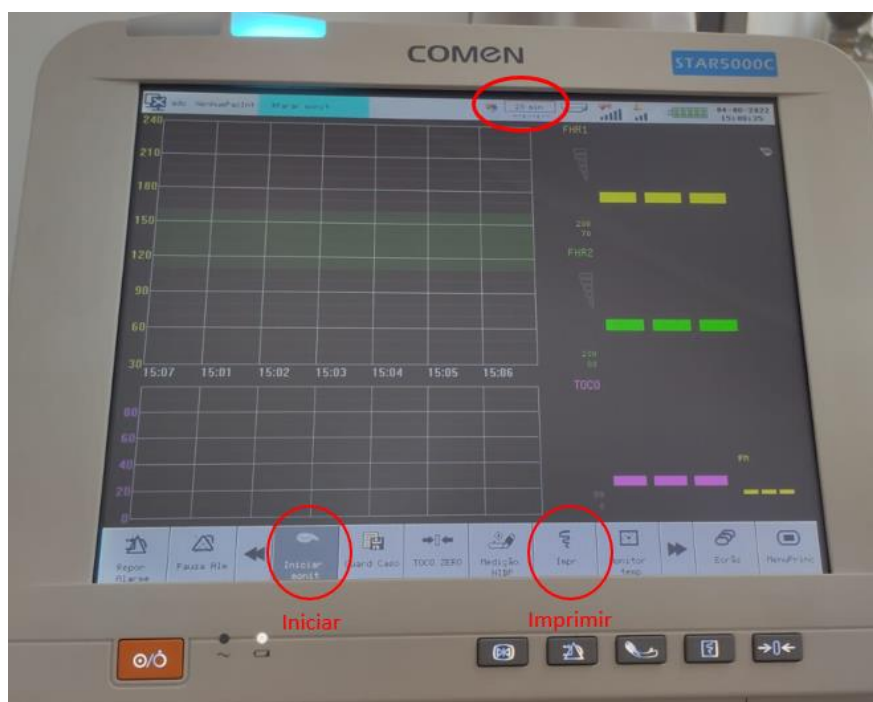

#### 4. REFERÊNCIAS

SHENZHEN COMEN MEDICAL INSTRUMENTS CO. LTD. **Manual do utilizador de Monitor Materno fetal especializado:** monitor fetal e maternal modelos STAR5000; STAR5000C; STAR5000D; STAR5000E. 2017.

#### 5. HISTÓRICO DE REVISÃO

VERSÃO	DATA	DESCRIÇÃO DA ALTERAÇÃO
1	03/08/2022	Elaboração.





Tipo do Documento	<b>PROCEDIMENTO / ROTINA</b>	POP.STEC.017 – Página 7/7	
Título do Documento	Instrução uso básico Cardiotocógrafo	Emissão: Agosto/2022	Próxima revisão: Agosto/2024
		Versão: 02	

<b>Elaboração:</b> Flávia Lefort Lamana – Engenheira Clínica do STEC	Data: 03/08/2022
<b>Validação:</b> Jackeline Camargos Pereira - STGQ	Data: 08/08/2022
<b>Aprovação</b> Gerência Administrativa	Data: ____/____/____

*Permitida a reprodução parcial ou total, desde que indicada a fonte*