



COMISSÃO DE VALORES MOBILIÁRIOS

Rua Sete de Setembro, 111/2-5º e 23-34º Andares – Centro – Rio de Janeiro - RJ – CEP: 20050-901 – Brasil
Tel.: (21) 3554-8686 - www.cvm.gov.br

EDITAL DE AUDIÊNCIA PÚBLICA SNC Nº 04/2016

Prazo: 09 de setembro de 2016

A Comissão de Valores Mobiliários (CVM), o Comitê de Pronunciamentos Contábeis (CPC) e o Conselho Federal de Contabilidade (CFC) oferecem à Audiência Pública Conjunta a presente Minuta do Pronunciamento Técnico CPC48 – Instrumentos Financeiros (correspondente ao IFRS 9).

Este documento estabelece princípios para o reconhecimento e mensuração de ativos financeiros e passivos financeiros que devem apresentar informações pertinentes e úteis aos usuários de demonstrações contábeis para a sua avaliação dos valores, época e incerteza dos fluxos de caixa futuros da entidade e substitui a norma atualmente CPC 38 – Instrumentos Financeiros: Reconhecimento e Mensuração após um longo processo de revisão das normas internacionais de contabilidade feito pelo *International Accounting Standards Board (IASB)* em relação ao tema.

A proposta de emissão do Pronunciamento Técnico CPC 48 contempla substancialmente a convergência com o texto da *IFRS 9 – Financial Instruments*, emitida pelo *IASB* e deverá ser aplicado aos exercícios sociais anuais que se iniciarem a partir de 1º de janeiro de 2018.

Devido a complexidade do novo Pronunciamento e as modificações nele contidas em relação à prática contábil atual o prazo de audiência será de 90 dias. Durante esse período o CPC pretende ainda efetuar reuniões presenciais de audiência para obter comentários adicionais dos interessados no tema, em data a ser oportunamente comunicada.

Feitas essas considerações, estamos divulgando a Minuta do CPC 48, solicitando que as sugestões e comentários relativos a essa minuta sejam enviados, até o dia 09 de setembro de 2016, à Superintendência de Normas Contábeis e de Auditoria, preferencialmente através do endereço eletrônico: AudPublicaSNC0416@cvm.gov.br ou para a Rua Sete de Setembro, 111/27º andar – Centro – Rio de Janeiro – CEP 20050-901. Esclarecimentos adicionais à minuta do Pronunciamento CPC 48, poderão ser obtidos na página principal do CPC: <http://www.cpc.org.br>.

As sugestões e comentários recebidos serão considerados públicos, a não ser que o participante expressamente solicite que a CVM os trate como reservados.



COMISSÃO DE VALORES MOBILIÁRIOS

Rua Sete de Setembro, 111/2-5º e 23-34º Andares – Centro – Rio de Janeiro - RJ – CEP: 20050-901 – Brasil
Tel.: (21) 3554-8686 - www.cvm.gov.br

EDITAL DE AUDIÊNCIA PÚBLICA SNC Nº04/2016

A minuta está disponível para os interessados na página da CVM na rede mundial de computadores (<http://www.cvm.gov.br>) e também pode ser obtida nos seguintes endereços:

Centro de Consultas da Comissão de Valores Mobiliários
Rua Sete de Setembro, 111, 5º andar
Rio de Janeiro – RJ

Centro de Consultas da Comissão de Valores Mobiliários em São Paulo
Rua Cincinato Braga, 340, 2º andar
São Paulo – SP

Superintendência Regional de Brasília
SCN, Qd. 2, Bloco A, 4º andar – Sala 404, Edifício Corporate Financial Center
Brasília – DF

Rio de Janeiro, 09 de junho de 2016.

Original assinado por
JOSÉ CARLOS BEZERRA DA SILVA
Superintendente de Normas Contábeis e de Auditoria

Original assinado por
LEONARDO P. GOMES PEREIRA
Presidente



COMISSÃO DE VALORES MOBILIÁRIOS

Rua Sete de Setembro, 111/2-5º e 23-34º Andares – Centro – Rio de Janeiro - RJ – CEP: 20050-901 – Brasil
Tel.: (21) 3554-8686 - www.cvm.gov.br

EDITAL DE AUDIÊNCIA PÚBLICA SNC Nº04/2016

DELIBERAÇÃO CVM Nº XXX, DE XX DE XXXXXX DE 2016

Aprova o Pronunciamento Técnico CPC 48 do Comitê de Pronunciamentos Contábeis, que trata de instrumentos financeiros.

O PRESIDENTE DA COMISSÃO DE VALORES MOBILIÁRIOS - CVM torna público que o Colegiado, em reunião realizada nesta data, com fundamento nos §§ 3º e 5º do art. 177 da Lei no 6.404, de 15 de dezembro de 1976, combinados com os incisos II e IV do § 1º do art. 22 da Lei no 6.385, de 7 de dezembro de 1976, **DELIBEROU**:

I – aprovar e tornar obrigatório, para as companhias abertas, o Pronunciamento Técnico CPC 48, emitido pelo Comitê de Pronunciamentos Contábeis – CPC, anexo à presente Deliberação, que trata de instrumentos financeiros; e

II - que esta Deliberação entra em vigor na data da sua publicação no Diário Oficial da União, aplicando-se aos exercícios iniciados a partir de 1º de janeiro de 2018.

LEONARDO P. GOMES PEREIRA

Presidente



COMISSÃO DE VALORES MOBILIÁRIOS

Rua Sete de Setembro, 111/2-5º e 23-34º Andares – Centro – Rio de Janeiro - RJ – CEP: 20050-901 – Brasil
Tel.: (21) 3554-8686 - www.cvm.gov.br

EDITAL DE AUDIÊNCIA PÚBLICA SNC Nº04/2016

COMITÊ DE PRONUNCIAMENTOS CONTÁBEIS

PRONUNCIAMENTO TÉCNICO CPC 48

Instrumentos Financeiros

Correlação às Normas Internacionais de Contabilidade – IFRS 9

Sumário	Item
1 OBJETIVO	1.1
2 ALCANCE	2.1
3 RECONHECIMENTO E DESRECONHECIMENTO	3.1
3.1 Reconhecimento inicial	3.1.1
3.2 Desreconhecimento de ativo financeiro	3.2.1
3.2 Desreconhecimento de passivo financeiro	3.3.1
4 CLASSIFICAÇÃO	4.1.1
4.1 Classificação de ativo financeiro	4.1.1
4.2 Classificação de passivo financeiro	4.2.1
4.3 Derivativo embutido	4.3.1
4.4 Reclassificação	4.4.1
5 MENSURAÇÃO	5.1
5.1 Mensuração inicial	5.1.1
5.2 Mensuração subsequente de ativo financeiro	5.2.1
5.3 Mensuração subsequente de passivo financeiro	5.3.1
5.4 Mensuração ao custo amortizado	5.4.1
5.5 Redução ao valor recuperável	5.5.1
5.6 Reclassificação de ativo financeiro	5.6.1
5.7 Ganhos e perdas	5.7.1
6 CONTABILIZAÇÃO DE HEDGE	6.1
6.1 Objetivo e alcance da contabilização de hedge	6.1.1
6.2 Instrumento de hedge	6.2.1
6.3 Item protegido (hedged)	6.3.1



COMISSÃO DE VALORES MOBILIÁRIOS

Rua Sete de Setembro, 111/2-5º e 23-34º Andares – Centro – Rio de Janeiro - RJ – CEP: 20050-901 – Brasil
Tel.: (21) 3554-8686 - www.cvm.gov.br

EDITAL DE AUDIÊNCIA PÚBLICA SNC Nº04/2016

6.4 Critérios de qualificação para contabilização de <i>hedge</i>	6.4.1
6.5 Contabilização de relação de proteção que se qualifica	6.5.1
6.6 Hedge de grupo de itens	6.6.1
6.7 Opção de designar exposição de crédito como mensurada ao valor justo por meio do resultado	6.7.1
7 DATA DE VIGÊNCIA E TRANSIÇÃO	7.1
7.1 Data de vigência	7.1.1
7.2 Transição	7.2.1
7.3 Revogação da <i>IFRIC 9</i>, <i>IFRS 9 (2009)</i>, <i>IFRS 9 (2010)</i> e <i>IFRS 9 (2013)</i>	7.3.1
APÊNDICES	
A Termos definidos	
B Orientação de aplicação	
EXEMPLOS ILUSTRATIVOS	

Capítulo 1 Objetivo

- 1.1 O objetivo deste pronunciamento é estabelecer princípios para o relatório financeiro de ativos financeiros e passivos financeiros que devem apresentar informações pertinentes e úteis aos usuários de demonstrações contábeis para a sua avaliação dos valores, época e incerteza dos fluxos de caixa futuros da entidade.

Capítulo 2 Alcance

- 2.1 Este pronunciamento deve ser aplicado por todas as entidades a todos os tipos de instrumentos financeiros, exceto:
- (a) participações em controladas, coligadas ou empreendimentos controlados em conjunto que devem ser contabilizadas de acordo com o CPC 36 – Demonstrações Consolidadas, o CPC 35 – Demonstrações Separadas, ou o CPC 18 – Investimento em Coligada, em Controlada e em Empreendimento Controlado em Conjunto. Entretanto, em alguns casos, o CPC 36, o CPC 35 ou o CPC 18 exigem ou permitem que a entidade contabilize sua participação em controlada, coligada ou empreendimento controlado em conjunto de acordo com alguns, ou todos, requisitos deste pronunciamento. As entidades devem também aplicar este pronunciamento a derivativos em participação em controlada, coligada ou empreendimento controlado em conjunto, exceto se o derivativo atender à definição de instrumento patrimonial da entidade no CPC 39 – Instrumentos Financeiros: Apresentação;



COMISSÃO DE VALORES MOBILIÁRIOS

Rua Sete de Setembro, 111/2-5º e 23-34º Andares – Centro – Rio de Janeiro - RJ – CEP: 20050-901 – Brasil

Tel.: (21) 3554-8686 - www.cvm.gov.br

EDITAL DE AUDIÊNCIA PÚBLICA SNC Nº04/2016

- (b) direitos e obrigações previstos em arrendamentos aos quais se aplique o CPC 06 – Operações de Arrendamento Mercantil. Entretanto:**
 - (i) os recebíveis de arrendamento reconhecidos por arrendador estão sujeitos aos requisitos de desreconhecimento e de redução ao valor recuperável deste pronunciamento;**
 - (ii) as contas a pagar de arrendamento financeiro reconhecidas por arrendatário estão sujeitas aos requisitos de desreconhecimento deste pronunciamento; e**
 - (iii) derivativos que estão embutidos em arrendamentos estão sujeitos aos requisitos de derivativos embutidos deste pronunciamento;**
- (c) direitos e obrigações de empregadores em planos de benefícios a empregados, aos quais se aplica o CPC 33 – Benefícios a Empregados;**
- (d) instrumentos financeiros emitidos pela entidade que atenderem à definição de instrumento patrimonial do CPC 39 (incluindo opções e bônus de subscrição) ou que tiverem de ser classificados como instrumento patrimonial de acordo com os itens 16A e 16B ou com os itens 16C e 16D do CPC 39. Entretanto, o titular desses instrumentos patrimoniais deve aplicar este pronunciamento a esses instrumentos, exceto se atenderem à exceção da alínea (a);**
- (e) direitos e obrigações decorrentes de (i) contrato de seguro, conforme definido no CPC 11 – Contratos de Seguro, que não sejam direitos e obrigações da emitente decorrentes de contrato de seguro que atenda à definição de contrato de garantia financeira, ou (ii) contrato que esteja dentro do alcance do CPC 11, porque contém característica de participação discricionária. Contudo, este pronunciamento se aplica a um derivativo que esteja embutido em contrato dentro do alcance do CPC 11 se o derivativo não é, ele próprio, um contrato dentro do alcance do CPC 11. Além disso, se a emitente de contratos de garantia financeira tiver anteriormente afirmado explicitamente que considera esses contratos como contratos de seguro e tiver usado a contabilização aplicável a contratos de seguro, a emitente pode decidir aplicar este pronunciamento ou o CPC 11 a esses contratos de garantia financeira (ver itens B2.5 e B2.6). A emitente pode tomar essa decisão, contrato a contrato, mas a decisão para cada contrato é irrevogável;**
- (f) qualquer contrato a termo entre a adquirente e o acionista vendedor para comprar ou vender uma entidade adquirida que resultará em combinação de negócios dentro do alcance do CPC 15 – Combinação de Negócios na data de aquisição futura. O prazo do contrato a termo não deve exceder um período razoável normalmente necessário para obter quaisquer aprovações exigidas e para concluir a transação;**
- (g) compromissos de empréstimo, exceto os compromissos de empréstimo descritos no item 2.3. Entretanto, a emitente de compromissos de empréstimo deve aplicar os requisitos de redução ao valor recuperável deste pronunciamento a compromissos de empréstimo que não estejam dentro do alcance deste pronunciamento. Além disso, todos os compromissos de empréstimo estão sujeitos aos requisitos de desreconhecimento deste pronunciamento;**



COMISSÃO DE VALORES MOBILIÁRIOS

Rua Sete de Setembro, 111/2-5º e 23-34º Andares – Centro – Rio de Janeiro - RJ – CEP: 20050-901 – Brasil

Tel.: (21) 3554-8686 - www.cvm.gov.br

EDITAL DE AUDIÊNCIA PÚBLICA SNC Nº04/2016

- (h) instrumentos financeiros, contratos e obrigações previstos em transações de pagamento baseadas em ações aos quais se aplique o CPC 10 – Pagamento Baseado em Ações, com exceção de contratos dentro do alcance dos itens 2.4 a 2.7 deste pronunciamento, aos quais este pronunciamento se aplica;
- (i) direitos a pagamentos para reembolsar a entidade por gastos incorridos para liquidar um passivo que reconheça como provisão de acordo com o CPC 25 – Provisões, Passivos Contingentes e Ativos Contingentes, ou para os quais, em período anterior, tenha reconhecido uma provisão de acordo com o CPC 25;
- (j) direitos e obrigações dentro do alcance do CPC 30 – Receita de Contrato com Cliente que são instrumentos financeiros, exceto aqueles que o CPC 30 especifica que são contabilizados de acordo com este pronunciamento.

2.2 Os requisitos de perdas por redução ao valor recuperável deste pronunciamento devem ser aplicados aos direitos que o CPC 30 especifica que devem ser contabilizados de acordo com este pronunciamento para as finalidades de reconhecimento de ganhos ou de perdas por redução ao valor recuperável.

2.3 Os seguintes compromissos de empréstimo estão dentro do alcance deste pronunciamento:

- (a) compromissos de empréstimo que a entidade designe como passivos financeiros ao valor justo por meio do resultado (ver item 4.2.2). A entidade que tenha a prática passada de vender os ativos resultantes de seus compromissos de empréstimo logo após a concessão deve aplicar este pronunciamento a todos os seus compromissos de empréstimo na mesma classe;
- (b) compromissos de empréstimo que possam ser liquidados pelo valor líquido à vista ou pela entrega ou emissão de outro instrumento financeiro. Esses compromissos de empréstimo são derivativos. O compromisso de empréstimo não é considerado como liquidado pelo valor líquido meramente pelo fato de o empréstimo ter sido pago em prestações (por exemplo, empréstimo hipotecário para construção que seja pago em parcelas, de acordo com o progresso da construção);
- (c) compromissos para fornecer um empréstimo à taxa de juros abaixo do mercado (ver item 4.2.1(d)).

2.4 Este pronunciamento deve ser aplicado àqueles contratos de compra e venda de item não financeiro que puderem ser liquidados pelo valor líquido à vista ou por outro instrumento financeiro, ou pela troca de instrumentos financeiros, como se os contratos fossem instrumentos financeiros, com exceção dos contratos que foram celebrados e continuam a ser mantidos para fins de recebimento ou entrega de item não financeiro, de acordo com os requisitos de compra, venda ou uso esperados da entidade. Entretanto, este pronunciamento deve ser aplicado àqueles contratos que a entidade designa como mensurados ao valor justo por meio do resultado de acordo com o item 2.5.



COMISSÃO DE VALORES MOBILIÁRIOS

Rua Sete de Setembro, 111/2-5º e 23-34º Andares – Centro – Rio de Janeiro - RJ – CEP: 20050-901 – Brasil

Tel.: (21) 3554-8686 - www.cvm.gov.br

EDITAL DE AUDIÊNCIA PÚBLICA SNC Nº04/2016

- 2.5 Um contrato para comprar ou vender um item não financeiro, que pode ser liquidado pelo valor líquido à vista ou por outro instrumento financeiro, ou pela troca de instrumentos financeiros, como se o contrato fosse um instrumento financeiro, pode ser irrevogavelmente designado como mensurado ao valor justo por meio do resultado, mesmo se foi celebrado para fins de recebimento ou entrega de item não financeiro, de acordo com os requisitos de compra, venda ou uso esperados da entidade. Essa designação está disponível apenas no início do contrato e apenas se eliminar ou reduzir significativamente uma inconsistência de reconhecimento (algumas vezes referida como descasamento contábil) que de outra forma surgiria do não reconhecimento desse contrato porque foi excluída do alcance deste pronunciamento (ver item 2.4).**
- 2.6 Há diversas formas em que um contrato para compra ou venda de item não financeiro pode ser liquidado pelo valor líquido à vista ou por outro instrumento financeiro ou pela troca de instrumentos financeiros. Essas formas incluem:
- quando os termos do contrato permitem que uma das partes o liquide pelo valor líquido à vista ou por outro instrumento financeiro, ou pela troca de instrumentos financeiros;
 - quando a capacidade de liquidar pelo valor líquido à vista ou por outro instrumento financeiro, ou pela troca de instrumentos financeiros, não estiver explícita nos termos do contrato, mas a entidade tiver a prática de liquidar contratos similares pelo valor líquido à vista ou por outro instrumento financeiro, ou pela troca de instrumentos financeiros (se com a contraparte, celebrando o contrato de compensação, ou vendendo o contrato antes de seu exercício ou prescrição);
 - quando, para contratos similares, a entidade tiver a prática de obter a entrega do item subjacente e vendê-lo dentro de curto período após a entrega, para a finalidade de gerar lucro de flutuações de curto prazo no preço ou margem do revendedor; e
 - quando um item não financeiro que for objeto do contrato for prontamente conversível em caixa.
- O contrato ao qual se aplique a alínea (b) ou (c) não é celebrado para fins de recebimento ou entrega de item não financeiro, de acordo com os requisitos de compra, venda ou uso esperados da entidade e, conseqüentemente, está dentro do alcance deste pronunciamento. Outros contratos aos quais se aplica o item 2.4 são avaliados para determinar se foram celebrados e continuam a ser mantidos para fins de recebimento ou entrega do item não financeiro, de acordo com os requisitos de compra, venda ou uso esperados da entidade e, conseqüentemente, se estão dentro do alcance deste pronunciamento.
- 2.7 A opção lançada de compra ou venda de item não financeiro que pode ser liquidada pelo valor líquido à vista ou por outro instrumento financeiro, ou pela troca de instrumentos financeiros, de acordo com o item 2.6(a) ou 2.6(d) está dentro do alcance deste pronunciamento. Esse contrato não pode ser celebrado para fins de recebimento ou entrega do item não financeiro, de acordo com os requisitos de compra, venda ou uso esperados da entidade.



COMISSÃO DE VALORES MOBILIÁRIOS

Rua Sete de Setembro, 111/2-5º e 23-34º Andares – Centro – Rio de Janeiro - RJ – CEP: 20050-901 – Brasil
Tel.: (21) 3554-8686 - www.cvm.gov.br

EDITAL DE AUDIÊNCIA PÚBLICA SNC Nº04/2016

Capítulo 3 Reconhecimento e desconhecimento

3.1 Reconhecimento inicial

3.1.1 A entidade deve reconhecer um ativo financeiro ou um passivo financeiro em seu balanço patrimonial, quando, e apenas quando, a entidade se tornar parte das disposições contratuais do instrumento (ver itens B3.1.1 e B3.1.2). Ao reconhecer pela primeira vez um ativo financeiro, a entidade deve classificá-lo de acordo com os itens 4.1.1 a 4.1.5 e mensurá-lo de acordo com os itens 5.1.1 a 5.1.3. Ao reconhecer pela primeira vez um passivo financeiro, a entidade deve classificá-lo de acordo com os itens 4.2.1 e 4.2.2 e mensurá-lo de acordo com o item 5.1.1.

Compra ou venda de forma regular de ativos financeiros

3.1.2 A compra ou a venda de forma regular de ativos financeiros deve ser reconhecida e desconhecida, conforme aplicável, utilizando-se a contabilização na data da negociação ou a contabilização na data da liquidação (ver itens B3.1.3 a B3.1.6).

3.2 Desreconhecimento de ativo financeiro

3.2.1 Nas demonstrações contábeis consolidadas, os itens 3.2.2 a 3.2.9, B3.1.1, B3.1.2 e B3.2.1 a B3.2.17 devem ser aplicados ao nível consolidado. Portanto, a entidade primeiramente consolida todas as controladas de acordo com o CPC 36 e, então, deve aplicar esses itens ao grupo resultante.

3.2.2 Antes de avaliar se, e até que ponto, o desconhecimento é apropriada de acordo com os itens 3.2.3 a 3.2.9, a entidade define se esses itens devem ser aplicados a uma parte de um ativo financeiro (ou a uma parte de grupo de ativos financeiros similares) ou a um ativo financeiro (ou grupo de ativos financeiros similares) em sua totalidade, como segue:

- (a) os itens 3.2.3 a 3.2.9 devem ser aplicados a uma parte do ativo financeiro (ou a uma parte de grupo de ativos financeiros similares) se, e apenas se, a parte que estiver sendo considerada para desconhecimento atender a uma das três condições a seguir:
- (i) a parte compreender apenas fluxos de caixa especificamente identificados do ativo financeiro (ou de grupo de ativos financeiros similares). Por exemplo, quando a entidade celebra um acordo de faixa de taxa de juros, pelo qual a contraparte obtém o direito aos fluxos de caixa de juros, mas não aos fluxos de caixa do principal do instrumento de dívida, os itens 3.2.3 a 3.2.9 devem ser aplicados aos fluxos de caixa de juros;
 - (ii) a parte compreender apenas uma parcela totalmente proporcional (*pro rata*) dos fluxos de caixa do ativo financeiro (ou grupo de ativos financeiros similares). Por exemplo, quando a entidade celebra um acordo pelo qual a contraparte obtém os direitos à participação de 90% de todos os fluxos de caixa do instrumento de dívida,



COMISSÃO DE VALORES MOBILIÁRIOS

Rua Sete de Setembro, 111/2-5º e 23-34º Andares – Centro – Rio de Janeiro - RJ – CEP: 20050-901 – Brasil
Tel.: (21) 3554-8686 - www.cvm.gov.br

EDITAL DE AUDIÊNCIA PÚBLICA SNC Nº04/2016

os itens 3.2.3 a 3.2.9 devem ser aplicados a 90% desses fluxos de caixa. Se houver mais de uma contraparte, cada contraparte não é obrigada a ter uma parcela proporcional dos fluxos de caixa, desde que a entidade transferente tenha uma parcela totalmente proporcional;

(iii) a parte compreender apenas uma parcela totalmente proporcional (*pro rata*) dos fluxos de caixa especificamente identificados do ativo financeiro (ou um grupo de ativos financeiros similares). Por exemplo, quando a entidade celebra um acordo pelo qual a contraparte obtém direito a 90% dos fluxos de caixa de juros do ativo financeiro, os itens 3.2.3 a 3.2.9 devem ser aplicados a 90% desses fluxos de caixa de juros. Se houver mais de uma contraparte, cada contraparte não é obrigada a ter uma parcela proporcional dos fluxos de caixa especificamente identificados, desde que a entidade transferente tenha uma parcela totalmente proporcional;

(b) Em todos os outros casos, os itens 3.2.3 a 3.2.9 devem ser aplicados ao ativo financeiro em sua totalidade (ou ao grupo de ativos financeiros similares em sua totalidade). Por exemplo, quando a entidade transfere (i) os direitos aos primeiros ou aos últimos 90% dos recebimentos de caixa do ativo financeiro (ou grupo de ativos financeiros), ou (ii) o direito a 90% dos fluxos de caixa de grupo de contas a receber, mas fornece uma garantia para compensar o comprador por quaisquer perdas de crédito de até 8% do valor do principal das contas a receber, os itens 3.2.3 a 3.2.9 devem ser aplicados ao ativo financeiro (ou a grupo de ativos financeiros similares) em sua totalidade.

Nos itens 3.2.3 a 3.2.12, a expressão “ativo financeiro” refere-se a uma parte do ativo financeiro (ou a uma parte de grupo de ativos financeiros similares), conforme identificado na alínea (a) acima ou, de outro modo, a um ativo financeiro (ou grupo de ativos financeiros similares) em sua totalidade.

3.2.3 A entidade deve desreconhecer um ativo financeiro quando, e apenas quando:

- (a) os direitos contratuais aos fluxos de caixa do ativo financeiro expirarem; ou
 - (b) transferir o ativo financeiro, conforme definido nos itens 3.2.4 e 3.2.5, e a transferência se qualificar para desreconhecimento, de acordo com o item 3.2.6.
- (Ver item 3.1.2 para vendas de forma regular de ativos financeiros.)

3.2.4 A entidade deve transferir um ativo financeiro se, e apenas se:

- (a) transferir os direitos contratuais de receber fluxos de caixa do ativo financeiro; ou
- (b) reter os direitos contratuais de receber fluxos de caixa do ativo financeiro, mas assumir a obrigação contratual de pagar os fluxos de caixa a um ou mais recebedores em acordo que atenda às condições do item 3.2.5.

3.2.5 Quando a entidade reter os direitos contratuais de receber fluxos de caixa do ativo financeiro (“ativo original”), mas assumir a obrigação contratual de pagar esses fluxos de caixa a uma ou mais entidades (eventuais recebedores), ela deve tratar a transação como



COMISSÃO DE VALORES MOBILIÁRIOS

Rua Sete de Setembro, 111/2-5º e 23-34º Andares – Centro – Rio de Janeiro - RJ – CEP: 20050-901 – Brasil
Tel.: (21) 3554-8686 - www.cvm.gov.br

EDITAL DE AUDIÊNCIA PÚBLICA SNC Nº04/2016

transferência do ativo financeiro se, e apenas se, todas as três condições a seguir forem atendidas:

- (a) a entidade não tem obrigação de pagar valores a eventuais recebedores, exceto se cobrar valores equivalentes do ativo original. Os adiantamentos de curto prazo por parte da entidade, com direito à recuperação total do valor emprestado, mais juros acumulados a taxas de mercado não violam essa condição;**
- (b) a entidade está proibida, pelos termos do contrato de transferência, de vender ou oferecer em garantia o ativo original, exceto como garantia a eventuais recebedores pela obrigação de lhes pagar fluxos de caixa;**
- (c) a entidade tem a obrigação de remeter quaisquer fluxos de caixa que cobrar em nome de eventuais recebedores, sem atraso relevante. Além disso, a entidade não tem o direito de reinvestir esses fluxos de caixa, com exceção de investimentos em caixa ou equivalentes de caixa (como definido no CPC 03 – Demonstração dos Fluxos de Caixa) durante o curto período de liquidação, desde a data de recebimento até a data requerida de remessa aos eventuais recebedores, e os juros auferidos sobre esses investimentos são repassados aos eventuais recebedores.**

3.2.6 Quando a entidade transferir um ativo financeiro (ver item 3.2.4), ela deve avaliar até que ponto retém os riscos e benefícios da propriedade do ativo financeiro. Nesse caso:

- (a) se a entidade transferir substancialmente todos os riscos e benefícios da propriedade do ativo financeiro, ela deve desreconhecer o ativo financeiro e reconhecer separadamente como ativos ou passivos quaisquer direitos e obrigações criados ou retidos na transferência;**
- (b) se a entidade reter substancialmente todos os riscos e benefícios da propriedade do ativo financeiro, ela deve continuar a reconhecer o ativo financeiro.**
- (c) se a entidade não transferir nem reter substancialmente todos os riscos e benefícios da propriedade do ativo financeiro, ela deve determinar se reteve o controle do ativo financeiro. Nesse caso:**
 - (i) se a entidade não tiver retido o controle, ela deve desreconhecer o ativo financeiro e reconhecer separadamente como ativos ou passivos quaisquer direitos ou obrigações criados ou retidos na transferência;**
 - (ii) se a entidade tiver retido o controle, ela deve continuar a reconhecer o ativo financeiro, na medida de seu envolvimento contínuo no ativo financeiro (ver item 3.2.16).**

3.2.7 A transferência dos riscos e benefícios (ver item 3.2.6) é avaliada, comparando-se a exposição da entidade, antes e após a transferência, com a variabilidade nos valores e época dos fluxos de caixa líquidos do ativo transferido. A entidade reteve substancialmente todos os riscos e benefícios da propriedade do ativo financeiro se sua exposição à variabilidade no valor presente dos fluxos de caixa líquidos futuros do ativo financeiro não mudar significativamente como resultado da transferência (por exemplo, pelo fato de a entidade ter vendido um ativo financeiro sujeito a um



COMISSÃO DE VALORES MOBILIÁRIOS

Rua Sete de Setembro, 111/2-5º e 23-34º Andares – Centro – Rio de Janeiro - RJ – CEP: 20050-901 – Brasil
Tel.: (21) 3554-8686 - www.cvm.gov.br

EDITAL DE AUDIÊNCIA PÚBLICA SNC Nº04/2016

contrato para recomprá-lo por preço fixo ou por preço de venda mais o retorno de juros). A entidade transferiu substancialmente todos os riscos e benefícios da propriedade do ativo financeiro se sua exposição a essa variabilidade deixar de ser significativa em relação à variabilidade total no valor presente dos fluxos de caixa líquidos futuros associados ao ativo financeiro (por exemplo, pelo fato de a entidade ter vendido um ativo financeiro sujeito apenas à opção de recomprá-lo pelo seu valor justo no momento da recompra ou ter transferido uma parcela totalmente proporcional dos fluxos de caixa do ativo financeiro maior em acordo como, por exemplo, uma subparticipação em empréstimo que atenda às condições do item 3.2.5).

- 3.2.8 Frequentemente, é óbvio que a entidade transferiu ou reteve substancialmente todos os riscos e benefícios da propriedade e não há necessidade de realizar nenhum cálculo. Em outros casos, é necessário calcular e comparar a exposição da entidade à variabilidade no valor presente dos fluxos de caixa líquidos futuros antes e após a transferência. O cálculo e a comparação são feitos, usando-se como taxa de desconto uma taxa de juros de mercado corrente apropriada. Toda a variabilidade razoavelmente possível nos fluxos de caixa líquidos deve ser considerada, sendo dado maior peso àqueles resultados cuja ocorrência seja mais provável.
- 3.2.9 O fato de a entidade ter retido ou não o controle [ver item 3.2.6(c)] do ativo transferido depende da capacidade do cessionário de vender o ativo. Se o cessionário tiver a capacidade prática de vender o ativo em sua totalidade a um terceiro não relacionado e for capaz de exercer essa capacidade unilateralmente e sem precisar impor restrições adicionais sobre a transferência, a entidade não reteve o controle. Em todos os outros casos, a entidade reteve o controle.

Transferências que se qualificam para desreconhecimento

- 3.2.10 **Se a entidade transferir um ativo financeiro em uma transferência que se qualifica para desreconhecimento em sua totalidade e reter o direito de prestar serviço de cobrança do ativo financeiro em troca de comissão, ela deve reconhecer um ativo ou um passivo pelo serviço de cobrança em relação a esse contrato de serviço. Se não se espera que a comissão a ser recebida remunere adequadamente a entidade pela prestação do serviço de cobrança, um passivo pela obrigação de serviço de cobrança deve ser reconhecido ao seu valor justo. Se for esperado que a comissão a ser recebida seja uma remuneração mais que adequada pelo serviço de cobrança, o ativo de serviço de cobrança deve ser reconhecido para o direito de serviço de cobrança pelo valor determinado com base na alocação do valor contábil do ativo financeiro maior de acordo com o item 3.2.13.**
- 3.2.11 **Se, como resultado da transferência, o ativo financeiro for desreconhecido em sua totalidade, mas a transferência resultar na obtenção pela entidade de novo ativo financeiro ou na assunção de novo passivo financeiro, ou de passivo de serviço de cobrança, a entidade deve reconhecer o novo ativo financeiro, passivo financeiro ou passivo de serviço de cobrança ao valor justo.**
- 3.2.12 **Ao desreconhecer o ativo financeiro em sua totalidade, a diferença entre:**
- (a) o valor contábil (mensurado na data do desreconhecimento); e



COMISSÃO DE VALORES MOBILIÁRIOS

Rua Sete de Setembro, 111/2-5º e 23-34º Andares – Centro – Rio de Janeiro - RJ – CEP: 20050-901 – Brasil
Tel.: (21) 3554-8686 - www.cvm.gov.br

EDITAL DE AUDIÊNCIA PÚBLICA SNC Nº04/2016

(b) a contraprestação recebida (incluindo qualquer novo ativo obtido menos qualquer novo passivo assumido);

deve ser reconhecida no resultado.

3.2.13 Se o ativo transferido fizer parte de um ativo financeiro maior [por exemplo, quando a entidade transferir fluxos de caixa de juros que sejam parte de instrumento de dívida, ver item 3.2.2(a)] e a parte transferida se qualificar para desreconhecimento em sua totalidade, o valor contábil anterior do ativo financeiro maior deve ser alocado entre a parte que continua a ser reconhecida e a parte que é desreconhecida, com base nos valores justos relativos dessas partes na data da transferência. Para essa finalidade, o ativo de serviço de cobrança retido deve ser tratado como parte que continua a ser reconhecida. A diferença entre:

(a) o valor contábil (mensurado na data do desreconhecimento) alocado à parte desreconhecida; e

(b) a contraprestação recebida pela parte desreconhecida (incluindo qualquer novo ativo obtido menos qualquer novo passivo assumido);

deve ser reconhecida no resultado.

3.2.14 Quando a entidade aloca o valor contábil anterior de ativo financeiro maior entre a parte que continua a ser reconhecida e a parte que é desreconhecida, o valor justo da parte que continua a ser reconhecida deve ser mensurado. Quando a entidade tem histórico de vendas de partes similares à parte que continua a ser reconhecida ou houver outras transações de mercado para essas partes, os preços recentes das transações reais fornecem a melhor estimativa de seu valor justo. Quando não houver cotações de preço ou transações de mercado recentes para suportar o valor justo da parte que continua a ser reconhecida, a melhor estimativa do valor justo é a diferença entre o valor justo do ativo financeiro maior e a contraprestação recebida do cessionário pela parte que é desreconhecida.

Transferência que não se qualifica para desreconhecimento

3.2.15 Se a transferência não resultar em desreconhecimento, porque a entidade reteve substancialmente todos os riscos e benefícios da propriedade do ativo transferido, a entidade deve continuar a reconhecer o ativo transferido em sua totalidade e deve reconhecer o passivo financeiro pela contraprestação recebida. Em períodos subsequentes, a entidade deve reconhecer qualquer receita proveniente do ativo transferido e qualquer despesa incorrida com o passivo financeiro.

Envolvimento contínuo em ativos transferidos

3.2.16 Se a entidade não transferir nem reter substancialmente todos os riscos e benefícios da propriedade do ativo transferido e reter o controle do ativo transferido, ela deve continuar a reconhecer o ativo transferido na medida de seu envolvimento contínuo. A extensão do



COMISSÃO DE VALORES MOBILIÁRIOS

Rua Sete de Setembro, 111/2-5º e 23-34º Andares – Centro – Rio de Janeiro - RJ – CEP: 20050-901 – Brasil
Tel.: (21) 3554-8686 - www.cvm.gov.br

EDITAL DE AUDIÊNCIA PÚBLICA SNC Nº04/2016

envolvimento contínuo da entidade no ativo transferido é a extensão em que ela está exposta a alterações no valor do ativo transferido. Por exemplo:

- (a) quando o envolvimento contínuo da entidade toma a forma de garantia do ativo transferido, a extensão do envolvimento contínuo da entidade é o menor valor entre (i) o valor do ativo e (ii) o valor máximo da contraprestação recebida que a entidade pode ser obrigada a restituir (“valor da garantia”);
- (b) quando o envolvimento contínuo da entidade toma a forma de opção lançada ou comprada (ou ambas) sobre o ativo transferido, a extensão do envolvimento contínuo da entidade é o valor do ativo transferido que a entidade pode recomprar. Entretanto, no caso de opção lançada sobre um ativo que seja mensurado ao valor justo, a extensão do envolvimento contínuo da entidade está limitada ao que for menor entre o valor justo do ativo transferido e o preço de exercício da opção (ver item B3.2.13);
- (c) quando o envolvimento contínuo da entidade toma a forma de opção com liquidação pelo valor à vista ou forma similar sobre o ativo transferido, a extensão do envolvimento contínuo da entidade é mensurada da mesma forma que aquela que resulta de opções não liquidáveis à vista, conforme definido na alínea (b) acima.

3.2.17 Quando a entidade continua a reconhecer o ativo na medida de seu envolvimento contínuo, ela deve também reconhecer o respectivo passivo. Independentemente dos outros requisitos de mensuração deste pronunciamento, o ativo transferido e o respectivo passivo são mensurados em base que reflita os direitos e as obrigações que a entidade retere. O respectivo passivo é mensurado de tal forma que o valor contábil líquido do ativo transferido e do respectivo passivo seja:

- (a) o custo amortizado dos direitos e obrigações retidos pela entidade, se o ativo transferido for mensurado ao custo amortizado; ou
- (b) igual ao valor justo dos direitos e obrigações retidos pela entidade, quando mensurado de forma individual, caso o ativo transferido seja mensurado ao valor justo.

3.2.18 A entidade deve continuar a reconhecer qualquer receita proveniente do ativo transferido na medida do seu envolvimento contínuo e deve reconhecer qualquer despesa incorrida com o respectivo passivo.

3.2.19 Para fins de mensuração subsequente, as alterações reconhecidas no valor justo do ativo transferido e do respectivo passivo devem ser contabilizadas de forma consistente uma com a outra, de acordo com o item 5.7.1, e não devem ser compensadas.

3.2.20 Se o envolvimento contínuo da entidade estiver apenas em uma parte do ativo financeiro (por exemplo, quando a entidade retém a opção para recomprar parte do ativo transferido, ou retém uma participação residual que não resulta na retenção de substancialmente todos os riscos e benefícios da propriedade e a entidade retém o controle), a entidade aloca o valor contábil anterior do ativo financeiro entre a parte que continua a reconhecer de acordo com o seu envolvimento contínuo e a parte que deixa de reconhecer com base nos valores justos



COMISSÃO DE VALORES MOBILIÁRIOS

Rua Sete de Setembro, 111/2-5º e 23-34º Andares – Centro – Rio de Janeiro - RJ – CEP: 20050-901 – Brasil
Tel.: (21) 3554-8686 - www.cvm.gov.br

EDITAL DE AUDIÊNCIA PÚBLICA SNC Nº04/2016

relativos dessas partes na data da transferência. Para essa finalidade, os requisitos do item 3.2.14 são aplicáveis. A diferença entre:

- (a) o valor contábil (mensurado na data do desreconhecimento) alocado à parte que deixa de ser reconhecida; e**
 - (b) a contraprestação recebida pela parte que deixa de ser reconhecida;**
- deve ser reconhecida no resultado.**

3.2.21 Se o ativo transferido for mensurado ao custo amortizado, a opção deste pronunciamento de designar um passivo financeiro como ao valor justo por meio do resultado não é aplicável ao respectivo passivo.

Todas as transferências

3.2.22 Se o ativo transferido continuar a ser reconhecido, o ativo e o respectivo passivo não devem ser compensados. De forma similar, a entidade não deve compensar nenhuma receita proveniente do ativo transferido com nenhuma despesa incorrida com o respectivo passivo (ver item 42 do CPC 39).

3.2.23 Se o cedente fornecer garantia não monetária (tais como instrumento de dívida ou instrumento patrimonial) ao cessionário, a contabilização da garantia pelo cedente e pelo cessionário depende do fato de o cessionário ter ou não o direito de vender ou oferecer novamente a garantia e do fato de o cedente estar ou não em inadimplência. O cedente e o cessionário deve contabilizar a garantia da seguinte forma:

- (a) se o cessionário tiver o direito por contrato ou praxe de vender ou oferecer novamente a garantia, então o cedente deve reclassificar esse ativo em seu balanço patrimonial (por exemplo, como ativo emprestado, instrumento patrimonial oferecido em garantia ou recebível por compra) separadamente de outros ativos;**
- (b) se o cessionário vender a garantia oferecida a ele, ele deve reconhecer o valor da venda e o passivo mensurado ao valor justo pela sua obrigação de devolver a garantia;**
- (c) se o cedente estiver em inadimplência de acordo com os termos do contrato e deixar de ter direito de resgatar a garantia, ele deve desreconhecer a garantia e o cessionário deve reconhecer a garantia como seu ativo inicialmente mensurado ao valor justo ou, se já tiver vendido a garantia, deve desreconhecer sua obrigação de devolver a garantia;**
- (d) exceto conforme previsto na alínea (c), o cedente deve continuar a reconhecer a garantia como seu ativo e o cessionário não deve reconhecer a garantia como ativo.**

3.3 Desreconhecimento de passivo financeiro

3.3.1 A entidade deve baixar o passivo financeiro (ou parte do passivo financeiro) de seu balanço patrimonial quando, e apenas quando, ele for extinto, ou seja, quando a obrigação especificada no contrato for liquidada, cancelada ou expirar.



COMISSÃO DE VALORES MOBILIÁRIOS

Rua Sete de Setembro, 111/2-5º e 23-34º Andares – Centro – Rio de Janeiro - RJ – CEP: 20050-901 – Brasil

Tel.: (21) 3554-8686 - www.cvm.gov.br

EDITAL DE AUDIÊNCIA PÚBLICA SNC Nº04/2016

- 3.3.2 A troca entre o mutuário e o credor de instrumentos de dívida com termos substancialmente diferentes deve ser contabilizada como extinção do passivo financeiro original e o reconhecimento de novo passivo financeiro. De forma similar, a modificação substancial dos termos do passivo financeiro existente ou parte dele (atribuível ou não à dificuldade financeira do devedor) deve ser contabilizada como extinção do passivo financeiro original e o reconhecimento de novo passivo financeiro.**
- 3.3.3 A diferença entre o valor contábil do passivo financeiro (ou parte do passivo financeiro) extinto ou transferido à outra parte e a contraprestação paga, incluindo quaisquer ativos não monetários transferidos ou passivos assumidos, deve ser reconhecida no resultado.**
- 3.3.4 Se a entidade recomprar parte do passivo financeiro, ela deve alocar o valor contábil anterior do passivo financeiro entre a parte que continua a ser reconhecida e a parte que é desreconhecida com base nos valores justos relativos dessas partes na data da recompra. A diferença entre (a) o valor contábil alocado à parte desreconhecida e (b) a contraprestação paga, incluindo quaisquer ativos não monetários transferidos ou passivos assumidos, pela parte desreconhecida deve ser reconhecida no resultado.

Capítulo 4 Classificação

4.1 Classificação de ativo financeiro

- 4.1.1 A menos que o item 4.1.5 seja aplicável, a entidade deve classificar ativos financeiros como subsequentemente mensurados ao custo amortizado, ao valor justo por meio de outros resultados abrangentes ou ao valor justo por meio do resultado com base tanto:**
- (a) no modelo de negócios da entidade para a gestão dos ativos financeiros; quanto
 - (b) nas características de fluxo de caixa contratual do ativo financeiro.
- 4.1.2 O ativo financeiro deve ser mensurado ao custo amortizado se ambas as seguintes condições forem atendidas:**
- (a) o ativo financeiro for mantido dentro de modelo de negócios cujo objetivo seja manter ativos financeiros com o fim de receber fluxos de caixa contratuais; e
 - (b) os termos contratuais do ativo financeiro derem origem, em datas especificadas, a fluxos de caixa que constituam exclusivamente pagamentos de principal e juros sobre o valor do principal em aberto.

Os itens B4.1.1 a B4.1.26 fornecem orientação sobre como aplicar essas condições.

- 4.1.2A O ativo financeiro deve ser mensurado ao valor justo por meio de outros resultados abrangentes se ambas as seguintes condições forem atendidas:**



COMISSÃO DE VALORES MOBILIÁRIOS

Rua Sete de Setembro, 111/2-5º e 23-34º Andares – Centro – Rio de Janeiro - RJ – CEP: 20050-901 – Brasil
Tel.: (21) 3554-8686 - www.cvm.gov.br

EDITAL DE AUDIÊNCIA PÚBLICA SNC Nº04/2016

- (a) o ativo financeiro for mantido dentro de modelo de negócios cujo objetivo seja atingido tanto pelo recebimento de fluxos de caixa contratuais quanto pela venda de ativos financeiros; e
- (b) os termos contratuais do ativo financeiro derem origem, em datas especificadas, a fluxos de caixa que constituam exclusivamente pagamentos de principal e juros sobre o valor do principal em aberto.

Os itens B4.1.1 a B4.1.26 fornecem orientação sobre como aplicar essas condições.

4.1.3 Para a finalidade de aplicar os itens 4.1.2(b) e 4.1.2A(b):

- (a) principal é o valor justo do ativo financeiro no reconhecimento inicial. O item B4.1.7B fornece orientação adicional sobre o significado de principal;
- (b) juros consistem de contraprestação pelo valor do dinheiro no tempo, pelo risco de crédito associado ao valor do principal em aberto durante período de tempo específico e por outros riscos e custos básicos de empréstimo, bem como a margem de lucro. Os itens B4.1.7A e B4.1.9A a B4.1.9E fornecem orientação adicional sobre o significado de juros, incluindo o significado do valor do dinheiro no tempo.

4.1.4 O ativo financeiro deve ser mensurado ao valor justo por meio do resultado, a menos que seja mensurado ao custo amortizado de acordo com o item 4.1.2 ou ao valor justo por meio de outros resultados abrangentes de acordo com o item 4.1.2A. Entretanto, a entidade pode efetuar uma escolha irrevogável no reconhecimento inicial para investimentos específicos em instrumento patrimonial, que de outro modo seriam mensurados ao valor justo por meio do resultado, de apresentar alterações subsequentes no valor justo em outros resultados abrangentes (ver itens 5.7.5 e 5.7.6).

Opção de designar ativo financeiro como ao valor justo por meio do resultado

4.1.5 Não obstante os itens 4.1.1 a 4.1.4, a entidade pode, no reconhecimento inicial, designar de modo irrevogável um ativo financeiro como mensurado ao valor justo por meio do resultado se, ao fazê-lo, puder eliminar ou reduzir significativamente uma inconsistência de mensuração ou de reconhecimento (algumas vezes referida como “descasamento contábil”) que, de outro modo, pode resultar da mensuração de ativos ou passivos ou do reconhecimento de ganhos e perdas nesses ativos e passivos em bases diferentes (ver itens B4.1.29 a B4.1.32).

4.2 Classificação de passivo financeiro

4.2.1 A entidade deve classificar todos os passivos financeiros como mensurados subsequentemente ao custo amortizado, exceto por:

- (a) passivos financeiros ao valor justo por meio do resultado. Esses passivos, incluindo derivativos que sejam passivos, devem ser mensurados subsequentemente ao valor justo;



COMISSÃO DE VALORES MOBILIÁRIOS

Rua Sete de Setembro, 111/2-5º e 23-34º Andares – Centro – Rio de Janeiro - RJ – CEP: 20050-901 – Brasil
Tel.: (21) 3554-8686 - www.cvm.gov.br

EDITAL DE AUDIÊNCIA PÚBLICA SNC Nº04/2016

- (b) passivos financeiros que surjam quando a transferência do ativo financeiro não se qualificar para desconhecimento ou quando a abordagem do envolvimento contínuo for aplicável. Os itens 3.2.15 e 3.2.17 se aplicam à mensuração desses passivos financeiros;
- (c) contratos de garantia financeira. Após o reconhecimento inicial, o emitente desse contrato (exceto se o item 4.2.1(a) ou (b) for aplicável) deve mensurá-lo subsequentemente pelo maior valor entre:
 - (i) o valor da provisão para perdas determinado de acordo com a Seção 5.5; e
 - (ii) o valor inicialmente reconhecido (ver item 5.1.1) menos, se apropriado, o valor acumulado da receita reconhecido de acordo com os princípios do CPC 30;
- (d) compromissos de conceder empréstimo com taxa de juros abaixo do mercado. O emitente desse compromisso (exceto se o item 4.2.1(a) for aplicável) deve mensurá-lo subsequentemente pelo maior valor entre:
 - (i) o valor da provisão para perdas determinado de acordo com a Seção 5.5; e
 - (ii) o valor inicialmente reconhecido (ver item 5.1.1) menos, se apropriado, o valor acumulado da receita reconhecido de acordo com os princípios do CPC 30;
- (e) a contraprestação contingente reconhecida por adquirente em combinação de negócios à qual se aplica o CPC 15. Essa contraprestação contingente deve ser mensurada subsequentemente ao valor justo com as alterações reconhecidas no resultado.

Opção de designar passivo financeiro como ao valor justo por meio do resultado

- 4.2.2** A entidade pode, no reconhecimento inicial, designar de modo irrevogável o passivo financeiro como mensurado ao valor justo por meio do resultado se for permitido pelo item 4.3.5, ou quando, ao fazê-lo, isso resultar em informações mais pertinentes, porque:
- (a) elimina ou reduz significativamente uma inconsistência de mensuração ou reconhecimento (algumas vezes denominada como “descasamento contábil”) que ocorreria em virtude da mensuração de ativos ou passivos ou do reconhecimento de seus ganhos e perdas em bases diferentes (ver itens B4.1.29 a B4.1.32); ou
 - (b) um grupo de passivos financeiros ou ativos financeiros e passivos financeiros é administrado e seu desempenho é avaliado com base no valor justo, de acordo com uma estratégia documentada de gerenciamento de risco ou de investimento, e informações sobre o grupo são fornecidas internamente nessa base ao pessoal-chave da administração da entidade (como definido no CPC 05 – Divulgação sobre Partes Relacionadas), por exemplo, o conselho de administração e o presidente da entidade (ver itens B4.1.33 a B4.1.36).

4.3 Derivativo embutido



COMISSÃO DE VALORES MOBILIÁRIOS

Rua Sete de Setembro, 111/2-5º e 23-34º Andares – Centro – Rio de Janeiro - RJ – CEP: 20050-901 – Brasil
Tel.: (21) 3554-8686 - www.cvm.gov.br

EDITAL DE AUDIÊNCIA PÚBLICA SNC Nº04/2016

4.3.1 Derivativo embutido é um componente de contrato híbrido que inclui também um componente principal não derivativo, com o efeito de que parte dos fluxos de caixa do instrumento combinado varia de forma similar ao derivativo individual. Um derivativo embutido faz com que a totalidade ou parte dos fluxos de caixa que seria de outro modo exigido pelo contrato seja modificada de acordo com determinada taxa de juros, preço de instrumento financeiro, preço de *commodity*, taxa de câmbio, índice de preços ou taxas, classificação ou índice de crédito ou outra variável, desde que, no caso de variável não financeira, essa variável não seja específica a uma das partes do contrato. O derivativo que esteja vinculado ao instrumento financeiro, mas que possa ser contratualmente transferido independentemente desse instrumento, ou que possua contraparte diferente, não é derivativo embutido, mas instrumento financeiro separado.

Contratos híbridos com contratos principais de ativos financeiros

4.3.2 **Se o contrato híbrido contiver um componente principal que seja um ativo dentro do alcance deste pronunciamento, a entidade deve aplicar os requisitos dos itens 4.1.1 a 4.1.5 ao contrato híbrido como um todo.**

Outros contratos híbridos

4.3.3 **Se o contrato híbrido contiver um componente principal que não seja um ativo dentro do alcance deste pronunciamento, o derivativo embutido deve ser separado do componente principal e contabilizado como derivativo de acordo com este pronunciamento se, e somente se:**

- (a) **as características e os riscos econômicos do derivativo embutido não estiverem estritamente relacionados às características e riscos econômicos do contrato principal (ver itens B4.3.5 e B4.3.8);**
- (b) **o instrumento separado, com os mesmos termos que o derivativo embutido, atender à definição de derivativo; e**
- (c) **o contrato híbrido não for mensurado ao valor justo, com as alterações no valor justo reconhecidas no resultado (ou seja, o derivativo que seja embutido em passivo financeiro ao valor justo por meio do resultado não seja separado).**

4.3.4 **Se o derivativo embutido for separado, o contrato principal deve ser contabilizado de acordo com os pronunciamentos apropriados. Este pronunciamento não aborda se o derivativo embutido deve ser apresentado separadamente no balanço patrimonial.**

4.3.5 **Apesar dos itens 4.3.3 e 4.3.4, se o contrato contiver um ou mais derivativos embutidos e o componente principal não for um ativo dentro do alcance deste pronunciamento, a entidade pode designar todo o contrato híbrido como ao valor justo por meio do resultado, salvo se:**

- (a) **o derivativo embutido não modifique significativamente os fluxos de caixa que de outra forma são exigidos pelo contrato; ou**



COMISSÃO DE VALORES MOBILIÁRIOS

Rua Sete de Setembro, 111/2-5º e 23-34º Andares – Centro – Rio de Janeiro - RJ – CEP: 20050-901 – Brasil
Tel.: (21) 3554-8686 - www.cvm.gov.br

EDITAL DE AUDIÊNCIA PÚBLICA SNC Nº04/2016

(b) fique claro com pouca ou nenhuma análise, quando um instrumento híbrido similar for considerado pela primeira vez, que é proibida a separação do derivativo embutido, como, por exemplo, a opção de pagamento antecipado embutida em empréstimo que permita que o titular pré-pague o empréstimo por aproximadamente seu custo amortizado.

4.3.6 Se a entidade for obrigada por este pronunciamento a separar o derivativo embutido de seu contrato principal, mas for incapaz de mensurar o derivativo embutido separadamente na aquisição ou no final de período subsequente de relatório financeiro, ela deve designar todo o contrato híbrido como ao valor justo por meio do resultado.

4.3.7 Se a entidade não puder mensurar de forma confiável o valor justo de derivativo embutido, com base em seus termos e condições, o valor justo do derivativo embutido é a diferença entre o valor justo do contrato híbrido e o valor justo do contrato principal. Se a entidade não puder mensurar o valor justo do derivativo embutido utilizando esse método, o item 4.3.6 é aplicável e o contrato híbrido é designado como ao valor justo por meio do resultado.

4.4 Reclassificação

4.4.1 Quando, e somente quando, a entidade mudar seu modelo de negócios para a gestão de ativos financeiros, deve reclassificar todos os ativos financeiros afetados de acordo com os itens 4.1.1 a 4.1.4. Ver itens 5.6.1 a 5.6.7, B4.4.1 a B4.4.3 e B5.6.1 e B5.6.2 para orientação adicional sobre reclassificação de ativos financeiros.

4.4.2 A entidade não deve reclassificar qualquer passivo financeiro.

4.4.3 As seguintes alterações nas circunstâncias não constituem reclassificações para as finalidades dos itens 4.4.1 e 4.4.2:

- (a) o item que era anteriormente instrumento de hedge designado e efetivo no hedge de fluxo de caixa ou hedge de investimento líquido não mais se qualifica como tal;
- (b) o item se torna um instrumento de hedge designado e efetivo no hedge de fluxo de caixa ou hedge de investimento líquido; e
- (c) alterações na mensuração de acordo com a Seção 6.7.

Capítulo 5 Mensuração

5.1 Mensuração inicial

5.1.1 Exceto por contas a receber dentro do alcance do item 5.1.3, no reconhecimento inicial, a entidade deve mensurar um ativo financeiro ou passivo financeiro ao seu valor justo, mais ou menos, no caso de ativo financeiro ou passivo financeiro que não seja ao valor justo por meio do resultado, os custos de transação que sejam diretamente atribuíveis à aquisição ou à emissão do ativo financeiro ou passivo financeiro.



COMISSÃO DE VALORES MOBILIÁRIOS

Rua Sete de Setembro, 111/2-5º e 23-34º Andares – Centro – Rio de Janeiro - RJ – CEP: 20050-901 – Brasil
Tel.: (21) 3554-8686 - www.cvm.gov.br

EDITAL DE AUDIÊNCIA PÚBLICA SNC Nº04/2016

5.1.1A Contudo, se o valor justo do ativo financeiro ou passivo financeiro no reconhecimento inicial diferir do preço da transação, a entidade deve aplicar o item B5.1.2A.

5.1.2 Quando a entidade utiliza a data de liquidação para contabilização do ativo que seja subsequentemente mensurado ao custo amortizado, o ativo é reconhecido inicialmente ao seu valor justo na data de negociação (ver itens B3.1.3 a B3.1.6).

5.1.3 Apesar do requisito no item 5.1.1, no reconhecimento inicial, a entidade deve mensurar contas a receber de clientes ao seu preço de transação (conforme definido no CPC 30), se as contas a receber de clientes não contiverem componente de financiamento significativo de acordo com o CPC 30 (ou quanto a entidade aplicar o expediente prático de acordo com o item 63 do CPC 30).

5.2 Mensuração subsequente de ativo financeiro

5.2.1 Após o reconhecimento inicial, a entidade deve mensurar o ativo financeiro de acordo com os itens 4.1.1 a 4.1.5:

- (a) ao custo amortizado;
- (b) ao valor justo por meio de outros resultados abrangentes; ou
- (c) ao valor justo por meio do resultado.

5.2.2 A entidade deve aplicar os requisitos de redução ao valor recuperável na Seção 5.5 a ativos financeiros mensurados ao custo amortizado de acordo com o item 4.1.2 e a ativos financeiros mensurados ao valor justo por meio de outros resultados abrangentes de acordo com o item 4.1.2A.

5.2.3 A entidade deve aplicar os requisitos de contabilização de hedge dos itens 6.5.8 a 6.5.14 ~~(e, se aplicável, os itens 89 a 94 do CPC 38 — Instrumentos Financeiros: Reconhecimento e Mensuração para a contabilização de cobertura de valor justo para uma cobertura de carteira de risco de taxa de juros)~~ ao ativo financeiro que seja designado como item protegido.

5.3 Mensuração subsequente de passivo financeiro

5.3.1 Após o reconhecimento inicial, a entidade deve mensurar o passivo financeiro de acordo com os itens 4.2.1 e 4.2.2.

5.3.2 A entidade deve aplicar os requisitos de contabilização de hedge dos itens 6.5.8 a 6.5.14 ~~(e, se aplicável, os itens 89 a 94 do CPC 38 para a contabilização de cobertura de valor justo para uma cobertura de carteira de risco de taxa de juros)~~ ao passivo financeiro que seja designado como item protegido.



COMISSÃO DE VALORES MOBILIÁRIOS

Rua Sete de Setembro, 111/2-5º e 23-34º Andares – Centro – Rio de Janeiro - RJ – CEP: 20050-901 – Brasil
Tel.: (21) 3554-8686 - www.cvm.gov.br

EDITAL DE AUDIÊNCIA PÚBLICA SNC Nº04/2016

5.4 Mensuração ao custo amortizado

Ativo financeiro

Método de juros efetivos

5.4.1 A receita de juros deve ser calculada utilizando-se o método de juros efetivos (ver Apêndice A e itens B5.4.1 a B5.4.7). Isso deve ser calculado aplicando-se a taxa de juros efetiva ao valor contábil bruto do ativo financeiro, exceto por:

- (a) ativos financeiros comprados ou originados com problemas de recuperação de crédito. Para esses ativos financeiros, a entidade deve aplicar a taxa de juros efetiva ajustada ao crédito ao custo amortizado do ativo financeiro desde o reconhecimento inicial;**
- (b) ativos financeiros que não são comprados ou originados com problemas de recuperação de crédito, mas que posteriormente se tornaram ativos financeiros com problemas de recuperação de crédito. Para esses ativos financeiros, a entidade deve aplicar a taxa de juros efetiva ao custo amortizado do ativo financeiro em períodos de relatório subsequentes.**

5.4.2 A entidade que, no período de relatório, calcula a receita de juros aplicando o método de juros efetivos ao custo amortizado de ativo financeiro de acordo com o item 5.4.1(b), deve calcular, em períodos de relatório subsequentes, a receita de juros aplicando a taxa de juros efetiva ao valor contábil bruto se o risco de crédito do instrumento financeiro melhorar de modo que o ativo financeiro não apresente mais problemas de recuperação de crédito e a melhoria possa estar objetivamente relacionada a evento que ocorra depois que os requisitos do item 5.4.1(b) foram aplicados (tais como, melhora na classificação de crédito do mutuário).

Modificação de fluxo de caixa contratual

5.4.3 Quando os fluxos de caixa contratuais de ativo financeiro são renegociados ou de outro modo modificados e a renegociação ou modificação não resulta no desreconhecimento desse ativo financeiro de acordo com este pronunciamento, a entidade deve recalculá-lo o valor contábil bruto do ativo financeiro e reconhecer o ganho ou a perda na modificação no resultado. O valor contábil bruto do ativo financeiro deve ser recalculado como o valor presente dos fluxos de caixa contratuais renegociados ou modificados que são descontados pela taxa de juros efetiva original do ativo financeiro (ou taxa de juros efetiva ajustada ao crédito para ativos financeiros comprados ou originados com problemas de recuperação de crédito) ou, quando aplicável, pela taxa de juros efetiva revisada calculada de acordo com o item 6.5.10. Quaisquer custos ou taxas incorridos devem ajustar o valor contábil do ativo financeiro modificado e devem ser amortizados ao longo do prazo restante do ativo financeiro modificado.

Baixa



COMISSÃO DE VALORES MOBILIÁRIOS

Rua Sete de Setembro, 111/2-5º e 23-34º Andares – Centro – Rio de Janeiro - RJ – CEP: 20050-901 – Brasil

Tel.: (21) 3554-8686 - www.cvm.gov.br

EDITAL DE AUDIÊNCIA PÚBLICA SNC Nº04/2016

5.4.4 A entidade deve reduzir diretamente o valor contábil bruto de ativo financeiro quando a entidade não tiver expectativas razoáveis de recuperar o ativo financeiro em sua totalidade ou parte dele. A baixa constitui evento de desreconhecimento dos registros contábeis (ver item B3.2.16(r)).

5.5 Redução ao valor recuperável

Reconhecimento de perda de crédito esperada

Abordagem geral

5.5.1 A entidade deve reconhecer uma provisão para perdas de crédito esperadas em ativo financeiro mensurado de acordo com os itens 4.1.2 ou 4.1.2A, em recebível de arrendamento, em ativo contratual ou em compromisso de empréstimo e em contrato de garantia financeira aos quais se aplicam os requisitos de redução ao valor recuperável de acordo com os itens 2.1(g), 4.2.1(c) ou 4.2.1(d).

5.5.2 A entidade deve aplicar os requisitos de redução ao valor recuperável para o reconhecimento e mensuração de provisão para perdas de ativos financeiros que são mensurados ao valor justo por meio de outros resultados abrangentes, de acordo com o item 4.1.2A. Entretanto, a provisão para perdas deve ser reconhecida em outros resultados abrangentes e não deve reduzir o valor contábil do ativo financeiro no balanço patrimonial.

5.5.3 Sujeito aos itens 5.5.13 a 5.5.16, em cada data de relatório, a entidade deve mensurar a provisão para perdas de instrumento financeiro ao valor equivalente às perdas de crédito esperadas se o risco de crédito desse instrumento financeiro tiver aumentado significativamente desde o reconhecimento inicial.

5.5.4 O objetivo dos requisitos de redução ao valor recuperável é reconhecer perdas de crédito esperadas para todos os instrumentos financeiros para os quais houve aumentos significativos no risco de crédito desde o reconhecimento inicial, avaliados de forma individual ou coletiva, considerando todas as informações razoáveis e sustentáveis, incluindo informações prospectivas.

5.5.5 Sujeito aos itens 5.5.13 a 5.5.16, se, na data do relatório, o risco de crédito de instrumento financeiro não tiver aumentado significativamente desde o reconhecimento inicial, a entidade deve mensurar a provisão para perdas para esse instrumento financeiro ao valor equivalente às perdas de crédito esperadas para 12 meses.

5.5.6 Para compromissos de empréstimo e contratos de garantia financeira, a data em que a entidade se torna parte do compromisso irrevogável deve ser considerada como sendo a data de reconhecimento inicial para fins de aplicação dos requisitos de redução ao valor recuperável.

5.5.7 Se a entidade tiver mensurado a provisão para perdas para instrumento financeiro ao valor equivalente às perdas de crédito esperadas no período de relatório anterior, mas determina no



COMISSÃO DE VALORES MOBILIÁRIOS

Rua Sete de Setembro, 111/2-5º e 23-34º Andares – Centro – Rio de Janeiro - RJ – CEP: 20050-901 – Brasil
Tel.: (21) 3554-8686 - www.cvm.gov.br

EDITAL DE AUDIÊNCIA PÚBLICA SNC Nº04/2016

período de relatório atual que o item 5.5.3 não é mais atendido, a entidade deve mensurar a provisão para perdas ao valor equivalente às perdas de crédito esperadas para 12 meses na data de relatório atual.

- 5.5.8 A entidade deve reconhecer no resultado, como ganho ou perda na redução ao valor recuperável, o valor das perdas de crédito esperadas (ou reversão) requerido para ajustar a provisão para perdas na data de relatório ao valor que deve ser reconhecido, de acordo com este pronunciamento.

Determinação de aumento significativo no risco de crédito

- 5.5.9 Em cada data de relatório, a entidade deve avaliar se o risco de crédito de instrumento financeiro aumentou significativamente desde o reconhecimento inicial. Ao fazer essa avaliação, a entidade deve utilizar a alteração no risco de inadimplência que ocorre ao longo da vida esperada do instrumento financeiro, e não a alteração no valor de perdas de crédito esperadas. Para fazer essa avaliação, a entidade deve comparar o risco de inadimplência que ocorre no instrumento financeiro na data de relatório com o risco de inadimplência que ocorre no instrumento financeiro na data de reconhecimento inicial, e deve considerar informações razoáveis e sustentáveis, disponíveis sem custo ou esforço excessivos, que sejam um indicativo de aumentos significativos no risco de crédito desde o reconhecimento inicial.
- 5.5.10 A entidade pode presumir que o risco de crédito de instrumento financeiro não aumentou significativamente desde o reconhecimento inicial se for determinado que o instrumento financeiro possui baixo risco de crédito na data de relatório (ver itens B5.5.22 a B5.5.24).
- 5.5.11 Se informações prospectivas razoáveis e sustentáveis estiverem disponíveis sem custo ou esforço excessivos, a entidade não pode se basear exclusivamente em informações sobre pagamentos vencidos ao determinar se o risco de crédito aumentou significativamente desde o reconhecimento inicial. Entretanto, quando as informações que são mais prospectivas do que sobre pagamentos vencidos (de forma individual ou coletiva) não estiverem disponíveis sem custo ou esforço excessivos, a entidade pode utilizar informações sobre pagamentos vencidos para determinar se houve aumentos significativos no risco de crédito desde o reconhecimento inicial. Independentemente da forma como a entidade avalia aumentos significativos no risco de crédito, existe uma presunção refutável de que o risco de crédito de ativo financeiro aumentou significativamente desde o reconhecimento inicial quando os pagamentos contratuais estiverem vencidos há mais de 30 dias. A entidade pode refutar essa presunção se tiver informações razoáveis e sustentáveis disponíveis, sem custo ou esforço excessivos, que demonstrem que o risco de crédito não aumentou significativamente desde o reconhecimento inicial mesmo se os pagamentos contratuais estiverem vencidos há mais de 30 dias. Quando a entidade determina que houve aumentos significativos no risco de crédito antes que os pagamentos contratuais estejam vencidos há mais de 30 dias, a presunção refutável não se aplica.

Ativo financeiro modificado



COMISSÃO DE VALORES MOBILIÁRIOS

Rua Sete de Setembro, 111/2-5º e 23-34º Andares – Centro – Rio de Janeiro - RJ – CEP: 20050-901 – Brasil
Tel.: (21) 3554-8686 - www.cvm.gov.br

EDITAL DE AUDIÊNCIA PÚBLICA SNC Nº04/2016

5.5.12 Se os fluxos de caixa contratuais de ativo financeiro foram negociados ou modificados e o ativo financeiro não foi desreconhecido, a entidade deve avaliar se houve aumento significativo no risco de crédito do instrumento financeiro, de acordo com o item 5.5.3, comparando-se:

- (a) o risco de inadimplência que ocorre na data de relatório (com base nos termos contratuais modificados); e
- (b) o risco de inadimplência que ocorre no reconhecimento inicial (com base nos termos contratuais originais e não modificados).

Ativos financeiros comprados ou originados com problemas de recuperação de crédito

5.5.13 Não obstante os itens 5.5.3 e 5.5.5, na data de relatório, a entidade somente deve reconhecer as alterações cumulativas nas perdas de crédito esperadas desde o reconhecimento inicial como provisão para perdas para ativos financeiros comprados ou originados com problemas de recuperação de crédito.

5.5.14 Em cada data de relatório, a entidade deve reconhecer no resultado o valor da alteração nas perdas de crédito esperadas como ganho ou perda na redução ao valor recuperável. A entidade deve reconhecer alterações favoráveis nas perdas de crédito esperadas como ganho na redução ao valor recuperável, mesmo se as perdas de crédito esperadas forem inferiores ao valor das perdas de crédito esperadas incluídas nos fluxos de caixa estimados no reconhecimento inicial.

Abordagem simplificada para contas a receber de clientes, ativos contratuais e recebíveis de arrendamento

5.5.15 Não obstante os itens 5.5.3 e 5.5.5, a entidade deve sempre mensurar a provisão para perdas por valor equivalente às perdas de crédito esperadas para:

- (a) **contas a receber de clientes ou ativos contratuais que resultam de transações dentro do alcance do CPC 30, e que:**
 - (i) **não contêm componente de financiamento significativo de acordo com o CPC 30 (ou quando a entidade aplica o expediente prático de acordo com o item 63 do CPC 30); ou**
 - (ii) **contêm componente de financiamento significativo de acordo com o CPC 30, se a entidade escolhe como sua política contábil mensurar a provisão para perdas por valor equivalente às perdas de crédito esperadas. Essa política contábil deve ser aplicada a todas essas contas a receber de clientes ou ativos contratuais, mas pode ser aplicada separadamente a contas a receber de clientes e ativos contratuais;**
- (b) **recebíveis de arrendamento que resultam de transações dentro do alcance do CPC 06, se a entidade escolhe como sua política contábil mensurar a provisão para perdas por valor equivalente às perdas de crédito esperadas. Essa política contábil deve ser aplicada a todos os recebíveis de arrendamento, mas pode ser aplicada separadamente a recebíveis de arrendamento operacional e financeiro.**



COMISSÃO DE VALORES MOBILIÁRIOS

Rua Sete de Setembro, 111/2-5º e 23-34º Andares – Centro – Rio de Janeiro - RJ – CEP: 20050-901 – Brasil
Tel.: (21) 3554-8686 - www.cvm.gov.br

EDITAL DE AUDIÊNCIA PÚBLICA SNC Nº04/2016

5.5.16 A entidade pode escolher sua política contábil para contas a receber de clientes, recebíveis de arrendamento e ativos contratuais independentemente uma da outra.

Mensuração de perda de crédito esperada

5.5.17 A entidade deve mensurar as perdas de crédito esperadas de instrumento financeiro de modo que reflita:

- (a) o valor imparcial e ponderado pela probabilidade que seja determinado ao avaliar um intervalo de resultados possíveis;**
- (b) o valor do dinheiro no tempo; e**
- (c) informações razoáveis e sustentáveis disponíveis, sem custo ou esforço excessivos, na data de relatório sobre eventos passados, condições atuais e previsões de condições econômicas futuras.**

5.5.18 Ao mensurar as perdas de crédito esperadas, a entidade não precisa necessariamente identificar cada cenário possível. Entretanto, ela deve considerar o risco ou probabilidade de que ocorra uma perda de crédito ao refletir a possibilidade de que essa perda ocorra e a possibilidade de que não ocorra, mesmo se a possibilidade de ocorrência de perda de crédito for muito baixa.

5.5.19 O período máximo a ser considerado ao mensurar perdas de crédito esperadas é o período contratual máximo (incluindo as opções de prorrogação) sobre o qual a entidade está exposta ao risco de crédito e não um período mais longo, mesmo se esse período mais longo estiver consistente com a prática comercial.

5.5.20 Entretanto, alguns instrumentos financeiros incluem tanto um empréstimo quanto um componente de compromisso não utilizado e a capacidade contratual da entidade de exigir reembolso e cancelar o compromisso não utilizado não limita a exposição da entidade a perdas de crédito para o período de notificação contratual. Para esses instrumentos financeiros, e somente esses, a entidade deve mensurar as perdas de crédito esperadas ao longo do período durante o qual a entidade estiver exposta ao risco de crédito e as perdas de crédito esperadas não sejam mitigadas por ações de gerenciamento de risco de crédito, mesmo se esse período estender-se além do período contratual máximo.

5.6 Reclassificação de ativo financeiro

5.6.1 Se a entidade reclassificar ativos financeiros de acordo com o item 4.4.1, ela deve aplicar a reclassificação prospectivamente a partir da data da reclassificação. A entidade não deve reapresentar nenhum ganho, perda (incluindo ganho ou perda por redução ao valor recuperável) ou juro reconhecido anteriormente. Os itens 5.6.2 a 5.6.7 estabelecem os requisitos para reclassificações.



COMISSÃO DE VALORES MOBILIÁRIOS

Rua Sete de Setembro, 111/2-5º e 23-34º Andares – Centro – Rio de Janeiro - RJ – CEP: 20050-901 – Brasil
Tel.: (21) 3554-8686 - www.cvm.gov.br

EDITAL DE AUDIÊNCIA PÚBLICA SNC Nº04/2016

- 5.6.2** Se a entidade reclassifica um ativo financeiro da categoria de mensuração ao custo amortizado para a categoria de mensuração ao valor justo por meio do resultado, seu valor justo deve ser mensurado na data da reclassificação. Qualquer ganho ou perda decorrente da diferença entre o custo amortizado anterior do ativo financeiro e o valor justo é reconhecido no resultado.
- 5.6.3** Se a entidade reclassifica um ativo financeiro da categoria de mensuração ao valor justo por meio do resultado para a categoria de mensuração ao custo amortizado, seu valor justo na data da reclassificação torna-se seu novo valor contábil bruto. (Ver item B5.6.2 para orientação sobre a determinação de uma taxa de juros efetiva e uma provisão para perdas na data da reclassificação.)
- 5.6.4** Se uma entidade reclassifica um ativo financeiro da categoria de mensuração ao custo amortizado para a categoria de mensuração ao valor justo por meio de outros resultados abrangentes, seu valor justo deve ser mensurado na data de reclassificação. Qualquer ganho ou perda decorrente da diferença entre o custo amortizado anterior do ativo financeiro e o valor justo é reconhecido em outros resultados abrangentes. A taxa de juros efetiva e a mensuração de perdas de crédito esperadas não são ajustadas em decorrência da reclassificação (ver item B5.6.1).
- 5.6.5** Se a entidade reclassifica um ativo financeiro da categoria de mensuração ao valor justo por meio de outros resultados abrangentes para a categoria de mensuração ao custo amortizado, o ativo financeiro deve ser reclassificado ao seu valor justo na data da reclassificação. Entretanto, o ganho ou a perda acumulada anteriormente reconhecida em outros resultados abrangentes é transferido do patrimônio líquido e ajustado contra o valor justo do ativo financeiro na data da reclassificação. Como resultado, o ativo financeiro deve ser mensurado na data da reclassificação como se tivesse sempre sido mensurado ao custo amortizado. Esse ajuste afeta outros resultados abrangentes, mas não afeta o resultado e, portanto, não é ajuste de reclassificação (ver CPC 26 – Apresentação das Demonstrações Contábeis). A taxa de juros efetiva e a mensuração de perdas de crédito esperadas não são ajustadas como resultado da reclassificação (ver item B5.6.1).
- 5.6.6** Se a entidade reclassifica um ativo financeiro da categoria de mensuração ao valor justo por meio do resultado para a categoria de mensuração ao valor justo por meio de outros resultados abrangentes, o ativo financeiro continua a ser mensurado ao valor justo. (Ver item B5.6.2 para orientação sobre a determinação da taxa de juros efetiva e a provisão para perdas na data da reclassificação.)
- 5.6.7** Se a entidade reclassifica um ativo financeiro da categoria de mensuração ao valor justo por meio de outros resultados abrangentes para a categoria de mensuração ao valor justo por meio do resultado, o ativo financeiro continua a ser mensurado ao valor justo. O ganho ou a perda acumulada anteriormente reconhecida em outros resultados abrangentes deve ser reclassificado do patrimônio líquido para o resultado como ajuste de reclassificação (ver CPC 26) na data da reclassificação.



COMISSÃO DE VALORES MOBILIÁRIOS

Rua Sete de Setembro, 111/2-5º e 23-34º Andares – Centro – Rio de Janeiro - RJ – CEP: 20050-901 – Brasil
Tel.: (21) 3554-8686 - www.cvm.gov.br

EDITAL DE AUDIÊNCIA PÚBLICA SNC Nº04/2016

5.7 Ganhos e perdas

5.7.1 O ganho ou a perda em ativo financeiro ou passivo financeiro que é mensurado ao valor justo deve ser reconhecido no resultado, exceto se:

- (a) **for parte de relação de proteção (ver itens 6.5.8 a 6.5.14 e, se aplicável, itens 89 a 94 do CPC 38 para a contabilização de cobertura de valor justo para uma cobertura de carteira de risco de taxa de juros);**
- (b) **for investimento em instrumento patrimonial e a entidade tiver escolhido apresentar ganhos e perdas nesse investimento em outros resultados abrangentes, de acordo com o item 5.7.5;**
- (c) **for passivo financeiro designado como ao valor justo por meio do resultado e a entidade é requerida a apresentar os efeitos das alterações no risco de crédito do passivo em outros resultados abrangentes, de acordo com o item 5.7.7; ou**
- (d) **for ativo financeiro mensurado ao valor justo por meio de outros resultados abrangentes de acordo com o item 4.1.2A e a entidade for obrigada a reconhecer algumas alterações no valor justo em outros resultados abrangentes, de acordo com o item 5.7.10.**

5.7.1A Dividendos são reconhecidos no resultado somente quando:

- (a) o direito da entidade de receber pagamento do dividendo for estabelecido;
- (b) é provável que os benefícios econômicos associados ao dividendo fluirão para a entidade; e
- (c) o valor do dividendo pode ser mensurado de forma confiável.

5.7.2 O ganho ou a perda em ativo financeiro que seja mensurado ao custo amortizado e que não seja parte de relação de proteção (ver itens 6.5.8 a 6.5.14 e, se aplicável, itens 89 a 94 do CPC 38 para a contabilização de cobertura de valor justo para uma cobertura de carteira de risco de taxa de juros) deve ser reconhecido no resultado quando o ativo financeiro for desreconhecido, reclassificado de acordo com o item 5.6.2, por meio do processo de amortização ou para reconhecer ganhos ou perdas por redução ao valor recuperável. A entidade deve aplicar os itens 5.6.2 e 5.6.4 se reclassificar ativos financeiros da categoria de mensuração ao custo amortizado. O ganho ou a perda em ativo financeiro que seja mensurado ao custo amortizado e que não seja parte de relação de proteção (ver itens 6.5.8 a 6.5.14 e, se aplicável, itens 89 a 94 do CPC 38 para a contabilização de cobertura de valor justo para uma cobertura de carteira de risco de taxa de juros) deve ser reconhecido no resultado quando o passivo financeiro for desreconhecido e por meio do processo de amortização. (Ver item B5.7.2 para orientação sobre ganhos ou perdas cambiais.)

5.7.3 O ganho ou a perda em ativos financeiros ou passivos financeiros que forem itens protegidos deve ser reconhecido de acordo com os itens 6.5.8 a 6.5.14 e, se aplicável, itens 89 a 94 do CPC 38 para a contabilização de cobertura de valor justo para uma cobertura de carteira de risco de taxa de juros.



COMISSÃO DE VALORES MOBILIÁRIOS

Rua Sete de Setembro, 111/2-5º e 23-34º Andares – Centro – Rio de Janeiro - RJ – CEP: 20050-901 – Brasil
Tel.: (21) 3554-8686 - www.cvm.gov.br

EDITAL DE AUDIÊNCIA PÚBLICA SNC Nº04/2016

5.7.4 Se a entidade reconhecer ativos financeiros utilizando a data de liquidação para contabilização (ver itens 3.1.2, B3.1.3 e B3.1.6), qualquer alteração no valor justo do ativo a ser recebido durante o período entre a data de negociação e a data de liquidação não é reconhecida para ativos mensurados ao custo amortizado. Para ativos mensurados ao valor justo, entretanto, a alteração no valor justo deve ser reconhecida no resultado ou em outros resultados abrangentes, conforme apropriado, de acordo com o item 5.7.1. A data de negociação deve ser considerada a data de reconhecimento inicial para as finalidades de aplicar os requisitos de redução ao valor recuperável.

Investimento em instrumento patrimonial

5.7.5 No reconhecimento inicial, a entidade pode efetuar uma escolha irrevogável de apresentar, em outros resultados abrangentes, alterações subsequentes no valor justo de investimento em instrumento patrimonial dentro do alcance deste pronunciamento que não seja mantido para negociação nem seja contraprestação contingente reconhecida por adquirente em combinação de negócios à qual se aplica o CPC 15. (Ver item B5.7.3 para orientação sobre ganhos ou perdas cambiais.)

5.7.6 Se a entidade efetuar a escolha do item 5.7.5, ela deve reconhecer, no resultado, dividendos desse investimento de acordo com o item 5.7.1A.

Passivo designado como ao valor justo por meio do resultado

5.7.7 A entidade deve apresentar o ganho ou a perda em passivo financeiro designado como ao valor justo por meio do resultado de acordo com o item 4.2.2 ou o item 4.3.5, conforme abaixo:

- (a) o valor da alteração no valor justo do passivo financeiro que é atribuível a alterações no risco de crédito desse passivo deve ser apresentado em outros resultados abrangentes (ver itens B5.7.13 a B5.7.20); e
- (b) o valor remanescente da alteração no valor justo do passivo deve ser apresentado no resultado

salvo se o tratamento dos efeitos das alterações no risco de crédito do passivo descrito na alínea (a) criar ou aumentar o descasamento contábil no resultado (sendo que, nesse caso, se aplica o item 5.7.8). Os itens B5.7.5 a B5.7.7 e B5.7.10 a B5.7.12 fornecem orientação sobre como determinar se o descasamento contábil é criado ou aumentado.

5.7.8 Se os requisitos do item 5.7.7 criarem ou aumentarem o descasamento contábil no resultado, a entidade deve apresentar todos os ganhos ou as perdas nesse passivo (incluindo os efeitos das alterações no risco de crédito desse passivo) no resultado.



COMISSÃO DE VALORES MOBILIÁRIOS

Rua Sete de Setembro, 111/2-5º e 23-34º Andares – Centro – Rio de Janeiro - RJ – CEP: 20050-901 – Brasil

Tel.: (21) 3554-8686 - www.cvm.gov.br

EDITAL DE AUDIÊNCIA PÚBLICA SNC Nº04/2016

5.7.9 Apesar dos requisitos dos itens 5.7.7 e 5.7.8, a entidade deve apresentar no resultado todos os ganhos e perdas em compromissos de empréstimo e contratos de garantia financeira que sejam designados como ao valor justo por meio do resultado.

Ativo mensurado ao valor justo por meio de outros resultados abrangentes

5.7.10 **O ganho ou a perda em ativo financeiro mensurado ao valor justo por meio de outros resultados abrangentes, de acordo com o item 4.1.2A, deve ser reconhecido em outros resultados abrangentes, exceto ganhos ou perdas por redução ao valor recuperável (ver Seção 5.5) e ganhos e perdas de câmbio (ver itens B5.7.2 e B5.7.2A), até que o ativo financeiro seja desreconhecido ou reclassificado. Quando o ativo financeiro é desreconhecido, o ganho ou a perda acumulada anteriormente reconhecida em outros resultados abrangentes deve ser reclassificado do patrimônio líquido para o resultado como ajuste de reclassificação (ver CPC 26). Se o ativo financeiro é reclassificado da categoria de mensuração ao valor justo por meio de outros resultados abrangentes, a entidade deve contabilizar o ganho ou a perda acumulada reconhecido anteriormente em outros resultados abrangentes, de acordo com os itens 5.6.5 e 5.6.7. Os juros calculados utilizando o método de juros efetivos devem ser reconhecidos no resultado.**

5.7.11 **Conforme descrito no item 5.7.10, se o ativo financeiro é mensurado ao valor justo por meio de outros resultados abrangentes, de acordo com o item 4.1.2A, os valores reconhecidos no resultado são os mesmos que os valores que teriam sido reconhecidos no resultado se o ativo financeiro tivesse sido mensurado ao custo amortizado.**

Capítulo 6 – Contabilização de hedge

6.1 Objetivo e alcance da contabilização de hedge

6.1.1 O objetivo da contabilização de hedge é representar, nas demonstrações contábeis, o efeito das atividades de gerenciamento de risco da entidade que utiliza instrumentos financeiros para gerenciar exposições resultantes de riscos específicos que poderiam afetar o resultado (ou outros resultados abrangentes, no caso de investimentos em instrumento patrimonial para os quais a entidade escolheu apresentar alterações no valor justo em outros resultados abrangentes, de acordo com o item 5.7.5). Essa abordagem destina-se a transmitir o contexto de instrumentos de hedge para os quais se aplica a contabilização de hedge para permitir a compreensão de seus fins e efeitos.

6.1.2 A entidade pode escolher designar a relação de proteção entre o instrumento de hedge e o item protegido, de acordo com os itens 6.2.1 a 6.3.7 e B6.2.1 a B6.3.25. Para relação de proteção que atender aos critérios de qualificação, a entidade deve contabilizar o ganho ou a perda no instrumento de hedge e o item protegido, de acordo com os itens 6.5.1 a 6.5.14 e B6.5.1 a B6.5.28. Quando o item protegido é grupo de itens, a entidade deve cumprir os requisitos adicionais dos itens 6.6.1 a 6.6.6 e B6.6.1 a B6.6.16.



COMISSÃO DE VALORES MOBILIÁRIOS

Rua Sete de Setembro, 111/2-5º e 23-34º Andares – Centro – Rio de Janeiro - RJ – CEP: 20050-901 – Brasil

Tel.: (21) 3554-8686 - www.cvm.gov.br

EDITAL DE AUDIÊNCIA PÚBLICA SNC Nº04/2016

6.1.3 Para hedge de valor justo da exposição à taxa de juros de carteira de ativos financeiros ou passivos financeiros (e somente para tal *hedge*), a entidade pode aplicar os requisitos de contabilização de hedge do CPC 38 (IAS 39) em vez daqueles neste pronunciamento. Nesse caso, a entidade também deve aplicar os requisitos específicos para a contabilização de hedge de valor justo para hedge de carteira de risco de taxa de juros e designar uma parte que seja um valor monetário como item protegido (ver itens 81A, 89A e OA114 a OA132 do CPC 38 (IAS 39)).

6.2 Instrumento de hedge

Instrumento que se qualifica

6.2.1 **Derivativo mensurado ao valor justo por meio do resultado pode ser designado como instrumento de hedge, com exceção de algumas opções lançadas (ver item B6.2.4).**

6.2.2 **Ativo financeiro não derivativo ou passivo financeiro não derivativo mensurado ao valor justo por meio do resultado pode ser designado como instrumento de hedge, salvo se for passivo financeiro designado como ao valor justo por meio do resultado para o qual o valor de sua alteração no valor justo atribuível a alterações no risco de crédito desse passivo seja apresentado em outros resultados abrangentes, de acordo com o item 5.7.7. Para hedge de risco de moeda estrangeira, o componente de risco de moeda estrangeira de ativo financeiro não derivativo ou passivo financeiro não derivativo pode ser designado como instrumento de hedge, desde que não seja investimento em instrumento patrimonial para o qual a entidade escolheu apresentar alterações no valor justo em outros resultados abrangentes, de acordo com o item 5.7.5.**

6.2.3 **Para fins de contabilização de hedge, apenas contratos com a parte externa à entidade que reporta (ou seja, externa ao grupo ou entidade individual sobre a qual estejam sendo fornecidas informações) podem ser designados como instrumentos de hedge.**

Designação de instrumento de hedge

6.2.4 Instrumento que se qualifica deve ser designado em sua totalidade como instrumento de hedge. As únicas exceções permitidas são:

- (a) a separação do valor intrínseco e do valor de contrato de opção no tempo e a designação como instrumento de hedge apenas da alteração no valor intrínseco da opção e não a alteração em seu valor no tempo (ver itens 6.5.15 e B6.5.29 a B6.5.33);
- (b) separar o elemento a termo e o elemento à vista do contrato a termo e designar como instrumento de hedge somente a alteração no valor do elemento à vista do contrato a termo e não o elemento a termo; de forma similar, o *spread* com base em moeda estrangeira pode ser separado e excluído da designação do instrumento financeiro como instrumento de hedge (ver itens 6.5.16 e B6.5.34 a B6.5.39); e
- (c) uma proporção de todo o instrumento de hedge como, por exemplo, 50 por cento do valor nominal, pode ser designada como instrumento de hedge em relação de proteção. Entretanto,



COMISSÃO DE VALORES MOBILIÁRIOS

Rua Sete de Setembro, 111/2-5º e 23-34º Andares – Centro – Rio de Janeiro - RJ – CEP: 20050-901 – Brasil
Tel.: (21) 3554-8686 - www.cvm.gov.br

EDITAL DE AUDIÊNCIA PÚBLICA SNC Nº04/2016

o instrumento de hedge pode não ser designado para parte de sua alteração no valor justo que resulta apenas de parte do período de tempo durante o qual o instrumento de hedge permanece pendente.

6.2.5 A entidade pode visualizar em combinação e designar conjuntamente como instrumento de hedge, qualquer combinação dos seguintes itens (incluindo aquelas circunstâncias em que o risco ou riscos decorrentes de alguns instrumentos de hedge compensam aqueles decorrentes de outros):

- (a) derivativos ou uma proporção deles; e
- (b) não derivativos ou uma proporção deles.

6.2.6 Contudo, o instrumento derivativo que combina uma opção lançada e uma opção comprada (por exemplo, colar de taxa de juros) não se qualifica como instrumento de hedge se for, de fato, uma opção lançada líquida na data de designação (salvo se qualificar-se de acordo com o item B6.2.4). De forma similar, dois ou mais instrumentos (ou proporções deles) podem ser conjuntamente designados como instrumento de hedge somente se, em combinação, eles não forem, de fato, uma opção lançada líquida na designação (salvo se qualificar-se de acordo com o item B6.2.4).

6.3 Item protegido (*hedged*)

Item que se qualifica

6.3.1 Item protegido pode ser um ativo ou passivo reconhecido, um compromisso firme não reconhecido, uma transação prevista ou um investimento líquido em operação no exterior. O item protegido pode ser:

- (a) um único item; ou
- (b) grupo de itens (sujeito aos itens 6.6.1 a 6.6.6 e B6.6.1 a B6.6.16).

O item protegido também pode ser um componente desse item ou grupo de itens (ver itens 6.3.7 e B6.3.7 a B6.3.25).

6.3.2 O item protegido deve ser mensurável de forma confiável.

6.3.3 Se o item protegido for uma transação prevista (ou um componente dela), essa transação deve ser altamente provável.

6.3.4 Uma exposição agregada que seja uma combinação de exposição que pode qualificar-se como item protegido de acordo com o item 6.3.1, e um derivativo que pode ser designado como item protegido (ver itens B6.3.3 e B6.3.4). Isso inclui uma transação futura de exposição agregada (ou seja, transações futuras não comprometidas, mas previstas, que resultariam em uma exposição e um derivativo) se essa exposição agregada for altamente provável e, uma vez que tenha ocorrido e, portanto, não seja mais prevista, seja elegível como item protegido.



COMISSÃO DE VALORES MOBILIÁRIOS

Rua Sete de Setembro, 111/2-5º e 23-34º Andares – Centro – Rio de Janeiro - RJ – CEP: 20050-901 – Brasil
Tel.: (21) 3554-8686 - www.cvm.gov.br

EDITAL DE AUDIÊNCIA PÚBLICA SNC Nº04/2016

6.3.5 Para fins de contabilização de hedge, apenas ativos, passivos, compromissos firmes ou transações previstas altamente prováveis com parte externa à entidade que reporta podem ser designados como itens protegidos. A contabilização de hedge pode ser aplicada a transações entre entidades do mesmo grupo somente nas demonstrações contábeis individuais ou separadas dessas entidades e não nas demonstrações contábeis consolidadas do grupo, exceto em relação às demonstrações contábeis consolidadas de entidade de investimento, conforme definido no CPC 36, em que as transações entre a entidade de investimento e suas controladas mensuradas ao valor justo por meio do resultado não devem ser eliminadas nas demonstrações contábeis consolidadas.

6.3.6 Contudo, como exceção ao item 6.3.5, o risco de moeda estrangeira de item monetário intragrupo (por exemplo, conta a pagar/receber entre duas controladas) pode se qualificar como item protegido nas demonstrações contábeis consolidadas, se resultar na exposição a ganhos ou a perdas de taxa de câmbio que não forem totalmente eliminadas na consolidação de acordo com o CPC 02 – Efeitos das Mudanças nas Taxas de Câmbio e Conversão de Demonstrações Contábeis. De acordo com o CPC 02, os ganhos e as perdas de taxa de câmbio em itens monetários intragrupo não são totalmente eliminados na consolidação, quando o item monetário intragrupo é transacionado entre duas entidades do grupo que possuem diferentes moedas funcionais. Além disso, o risco de moeda estrangeira de transação intragrupo prevista altamente provável pode se qualificar como item protegido nas demonstrações contábeis consolidadas, desde que a transação seja denominada em moeda que não seja a moeda funcional da entidade que realiza essa transação e o risco de moeda estrangeira afete o resultado consolidado.

Designação de item protegido

6.3.7 A entidade pode designar um item em sua totalidade ou um componente de item como item protegido em relação de proteção. Um item inteiro compreende todas as alterações nos fluxos de caixa ou no valor justo do item. Um componente compreende menos do que a alteração de valor justo total ou variabilidade de fluxo de caixa do item. Nesse caso, a entidade pode designar somente os seguintes tipos de componentes (incluindo combinações) como itens protegidos:

- (a) somente alterações nos fluxos de caixa ou no valor justo de item atribuível a risco ou riscos específicos (componente de risco), desde que, com base na avaliação dentro do contexto da estrutura de mercado específico, o componente de risco seja separadamente identificável e mensurável de forma confiável (ver itens B6.3.8 a B6.3.15). Componentes de risco incluem a designação de apenas alterações nos fluxos de caixa ou no valor justo de item protegido acima ou abaixo de determinado preço ou outra variável (risco unilateral).
- (b) um ou mais fluxos de caixa contratuais selecionados;
- (c) componentes de um valor nominal, ou seja, uma parte específica do valor de um item (ver itens B6.3.16 a B6.3.20).

6.4 Critérios de qualificação para contabilização de hedge



COMISSÃO DE VALORES MOBILIÁRIOS

Rua Sete de Setembro, 111/2-5º e 23-34º Andares – Centro – Rio de Janeiro - RJ – CEP: 20050-901 – Brasil
Tel.: (21) 3554-8686 - www.cvm.gov.br

EDITAL DE AUDIÊNCIA PÚBLICA SNC Nº04/2016

6.4.1 A relação de proteção qualifica-se para contabilização de hedge somente se todos os seguintes critérios forem atendidos:

- (a) a relação de proteção consiste somente de instrumentos de hedge elegíveis e itens protegidos elegíveis;**
- (b) no início da relação de proteção, houver designação e documentação formal da relação de proteção e o objetivo e a estratégia de gerenciamento de risco da entidade para assumir o hedge. Essa documentação deve incluir identificação do instrumento de hedge, do item protegido, da natureza do risco que está sendo protegido e de como a entidade deve avaliar se a relação de proteção atende aos requisitos de efetividade de hedge (incluindo sua análise das fontes de inefetividade de hedge e como determinar o índice de hedge);**
- (c) a relação de proteção atende a todos os seguintes requisitos de efetividade de hedge:**
 - (i) existe relação econômica entre o item protegido e o instrumento de hedge (ver itens B6.4.4 a B6.4.6);**
 - (ii) o efeito de risco de crédito não influencia as alterações no valor que resultam dessa relação econômica (ver itens B6.4.7 e B6.4.8); e**
 - (iii) o índice de hedge da relação de proteção é o mesmo que aquele resultante da quantidade do item protegido que a entidade efetivamente protege e a quantidade do instrumento de hedge que a entidade efetivamente utiliza para proteger essa quantidade de item protegido. Contudo, essa designação não deve refletir um desequilíbrio entre as ponderações do item protegido e o instrumento de hedge que criam inefetividade de hedge (independentemente de ser reconhecida ou não), resultando em resultado contábil inconsistente com a finalidade de contabilização de hedge (ver itens B6.4.9 a B6.4.11).**

6.5 Contabilização de relação de proteção que se qualifica

6.5.1 A entidade deve aplicar a contabilização de hedge a relações de proteção que atendem aos critérios de qualificação do item 6.4.1 (que inclui a decisão da entidade de designar a relação de proteção).

6.5.2 Existem três tipos de relações de proteção:

- (a) hedge de valor justo: o hedge da exposição a alterações no valor justo de ativo ou passivo reconhecido ou de compromisso firme não reconhecido, ou componente de quaisquer desses itens, que seja atribuível a risco específico e que possa afetar o resultado.**
- (b) hedge de fluxo de caixa: o hedge da exposição à variabilidade nos fluxos de caixa que seja atribuível a risco específico associado à totalidade de ativo ou passivo reconhecido, ou a um componente dele (como, por exemplo, a totalidade ou parte dos pagamentos de juros futuros sobre dívida de taxa variável) ou a transação prevista altamente provável e que possa afetar o resultado.**



COMISSÃO DE VALORES MOBILIÁRIOS

Rua Sete de Setembro, 111/2-5º e 23-34º Andares – Centro – Rio de Janeiro - RJ – CEP: 20050-901 – Brasil

Tel.: (21) 3554-8686 - www.cvm.gov.br

EDITAL DE AUDIÊNCIA PÚBLICA SNC Nº04/2016

(c) hedge de investimento líquido em operação no exterior, conforme definido no CPC 02.

- 6.5.3 Se o item protegido for instrumento patrimonial para o qual a entidade escolheu apresentar alterações no valor justo em outros resultados abrangentes, de acordo com o item 5.7.5, a exposição protegida referida no item 6.5.2(a) deve ser de forma que afete outros resultados abrangentes. Nesse caso, e somente nesse caso, a inefetividade de hedge reconhecida deve ser apresentada em outros resultados abrangentes.
- 6.5.4 O hedge de risco de moeda estrangeira de compromisso firme pode ser contabilizada como hedge de valor justo ou hedge de fluxo de caixa.
- 6.5.5 Se a relação de proteção deixar de atender ao requisito de efetividade de hedge referente ao índice de hedge (ver item 6.4.1(c)(iii)), mas o objetivo de gerenciamento de risco para essa relação de proteção designada permanecer o mesmo, a entidade deve ajustar o índice de hedge da relação de proteção de forma que ele atenda aos critérios de qualificação novamente (isso é referido neste pronunciamento como “reequilíbrio”, ver itens B6.5.7 a B6.5.21).**
- 6.5.6 A entidade deve descontinuar prospectivamente a contabilização de hedge somente quando a relação de proteção (ou parte da relação de proteção) deixar de atender aos critérios de qualificação (após levar em consideração qualquer reequilíbrio da relação de proteção, se aplicável). Isso inclui exemplos de quando o instrumento de hedge expirar ou for vendido, rescindido ou exercido. Para esse fim, a substituição ou rolagem do instrumento de hedge em outro instrumento de hedge não é expiração ou rescisão se essa substituição ou rolagem fizer parte do objetivo de gerenciamento de risco documentado da entidade, ou for consistente com esse objetivo. Adicionalmente, para esse fim não existe expiração ou rescisão do instrumento de hedge se:**
- (a) como consequência de leis ou regulamentos ou a introdução de leis ou regulamentos, as partes do instrumento de hedge concordam que uma ou mais contrapartes de compensação substituem sua contraparte original para tornarem-se a nova contraparte de cada uma das partes. Para esse fim, a contraparte de compensação é a contraparte central (algumas vezes denominada “organização de compensação” ou “agência de compensação”) ou a entidade ou entidades, por exemplo, um membro de compensação de uma organização de compensação ou cliente de membro de compensação de organização de compensação, que estão atuando como contraparte para efetuar compensação por contraparte central. Contudo, quando as partes do instrumento de hedge substituem suas contrapartes originais por contrapartes diferentes, o requisito deste subitem somente é atendido se cada uma dessas partes efetuar compensação com a mesma contraparte central;**
 - (b) outras alterações, se houver, ao instrumento de hedge estão limitadas àquelas que são necessárias para efetuar essa substituição da contraparte. Essas alterações estão limitadas àquelas que são consistentes com os termos que seriam esperados se o instrumento de hedge fosse originalmente compensado com a contraparte de**



COMISSÃO DE VALORES MOBILIÁRIOS

Rua Sete de Setembro, 111/2-5º e 23-34º Andares – Centro – Rio de Janeiro - RJ – CEP: 20050-901 – Brasil
Tel.: (21) 3554-8686 - www.cvm.gov.br

EDITAL DE AUDIÊNCIA PÚBLICA SNC Nº04/2016

compensação. Essas alterações incluem alterações nos requisitos de garantia, direitos de compensar saldos a receber e a pagar e encargos lançados.

Descontinuar a contabilização de hedge pode afetar a relação de proteção em sua totalidade ou somente parte dela (sendo que nesse caso a contabilização de hedge continua durante o restante da relação de proteção).

6.5.7 A entidade deve aplicar:

- (a) o item 6.5.10 quando descontinuar a contabilização de hedge para hedge de valor justo pela qual o item protegido é (ou é componente de) instrumento financeiro mensurado ao custo amortizado; e
- (b) o item 6.5.12 quando descontinuar a contabilização de hedge para hedges de fluxo de caixa.

Hedge de valor justo

6.5.8 Enquanto a cobertura de valor justo atender aos critérios de qualificação do item 6.4.1, a relação de proteção deve ser contabilizada da seguinte forma:

- (a) **o ganho ou perda no instrumento de hedge deve ser reconhecido no resultado (ou outros resultados abrangentes, se o instrumento de hedge protege instrumento patrimonial para o qual a entidade escolheu apresentar alterações no valor justo em outros resultados abrangentes, de acordo com o item 5.7.5);**
- (b) **o ganho ou a perda protegida no item protegido deve ajustar o valor contábil do item protegido (se aplicável) e deve ser reconhecido no resultado. Se o item protegido for ativo financeiro (ou componente dele) mensurado ao valor justo por meio de outros resultados abrangentes de acordo com o item 4.1.2A, o ganho ou a perda protegida no item protegido deve ser reconhecido no resultado. Contudo, se o item protegido for instrumento patrimonial para o qual a entidade escolheu apresentar alterações no valor justo em outros resultados abrangentes de acordo com o item 5.7.5, esses valores devem permanecer em outros resultados abrangentes. Quando o item protegido for compromisso firme não reconhecido (ou componente dele), a alteração acumulada no valor justo do item protegido subsequente à sua designação deve ser reconhecida como ativo ou passivo com o ganho ou a perda correspondente reconhecida no resultado.**

6.5.9 Quando o item protegido no hedge de valor justo é um compromisso firme (ou componente dele) para adquirir o ativo ou assumir o passivo, o valor contábil inicial do ativo ou passivo que resulte do atendimento pela entidade do compromisso firme é ajustado para incluir a alteração acumulada no valor justo do item protegido que foi reconhecido no balanço patrimonial.

6.5.10 Qualquer ajuste decorrente do item 6.5.8(b) deve ser amortizado no resultado se o item protegido for instrumento financeiro (ou componente dele) mensurado ao custo amortizado. A amortização pode ter início assim que houver o ajuste e deve começar o mais tardar quando o item protegido deixar de ser ajustado para ganhos e perdas de hedge. A amortização é baseada na taxa de juros efetiva recalculada na data em que começar essa amortização. No caso de ativo financeiro (ou



COMISSÃO DE VALORES MOBILIÁRIOS

Rua Sete de Setembro, 111/2-5º e 23-34º Andares – Centro – Rio de Janeiro - RJ – CEP: 20050-901 – Brasil

Tel.: (21) 3554-8686 - www.cvm.gov.br

EDITAL DE AUDIÊNCIA PÚBLICA SNC Nº04/2016

componente dele) que seja um item protegido e que seja mensurado ao valor justo por meio de outros resultados abrangentes, de acordo com o item 4.1.2A, aplica-se a amortização da mesma forma, mas ao valor que representa o ganho ou a perda acumulada anteriormente reconhecido, de acordo com o item 6.5.8(b), em vez de ajustar o valor contábil.

Hedge de fluxo de caixa

6.5.11 Enquanto o hedge de fluxo de caixa atender aos critérios de qualificação do item 6.4.1, a relação de proteção deve ser contabilizada da seguinte forma:

- (a) o componente separado do patrimônio líquido associado ao item protegido (reserva de hedge de fluxo de caixa) é ajustado ao menor valor entre (em valores absolutos):**
 - (i) o ganho ou a perda acumulado no instrumento de hedge desde o início do hedge; e**
 - (ii) a alteração acumulada no valor justo (valor presente) do item protegido (ou seja, o valor presente da alteração acumulada nos fluxos de caixa futuros esperados protegidos) desde o início do hedge;**
- (b) a parcela do ganho ou da perda no instrumento de hedge que for determinada como hedge efetivo (ou seja, a parcela que é compensada pela alteração na reserva de hedge de fluxo de caixa calculada de acordo com a alínea (a)) deve ser reconhecida em outros resultados abrangentes;**
- (c) qualquer ganho ou perda remanescente no instrumento de hedge (ou qualquer ganho ou perda requerida para equilibrar a alteração na reserva de hedge de fluxo de caixa calculada de acordo com a alínea (a)) é uma inefetividade de hedge que deve ser reconhecida no resultado;**
- (d) o valor acumulado na reserva de hedge de fluxo de caixa, de acordo com a alínea (a), deve ser contabilizado, conforme segue:**
 - (i) se a transação prevista protegida resultar subsequentemente no reconhecimento de ativo não financeiro ou passivo não financeiro, ou a transação prevista protegida para ativo não financeiro ou passivo não financeiro tornar-se um compromisso firme para o qual a contabilização de hedge do valor justo é aplicada, a entidade deve transferir esse valor da reserva de hedge de fluxo de caixa e deve incluí-la diretamente no custo inicial ou em outro valor contábil do ativo ou do passivo. Isso não é ajuste de reclassificação (ver CPC 26) e, portanto, não afeta outros resultados abrangentes;**
 - (ii) para hedges de fluxo de caixa que não sejam aquelas cobertas por (i), esse valor deve ser reclassificado da reserva de hedge de fluxo de caixa para o resultado como ajuste de reclassificação (ver CPC 26) no mesmo período ou períodos durante os quais os fluxos de caixa futuros esperados protegidos afetam o resultado (por exemplo, nos períodos em que a despesa ou a receita de juros é reconhecida ou quando ocorre a venda prevista);**



COMISSÃO DE VALORES MOBILIÁRIOS

Rua Sete de Setembro, 111/2-5º e 23-34º Andares – Centro – Rio de Janeiro - RJ – CEP: 20050-901 – Brasil
Tel.: (21) 3554-8686 - www.cvm.gov.br

EDITAL DE AUDIÊNCIA PÚBLICA SNC Nº04/2016

(iii) contudo, se esse valor for uma perda e a entidade espera que a totalidade ou qualquer parcela dessa perda não deva ser recuperada em um ou mais períodos futuros, ela imediatamente deve reclassificar o valor que não se espera que seja recuperado no resultado como ajuste de reclassificação (ver CPC 26).

6.5.12 Quando a entidade descontinuar a contabilização de hedge para hedge de fluxo de caixa (ver itens 6.5.6 e 6.5.7(b)), ela deve contabilizar o valor acumulado na reserva de hedge de fluxo de caixa, de acordo com o item 6.5.11(a), conforme abaixo:

- (a) se ainda se espera que ocorram os fluxos de caixa futuros protegidos, esse valor deve permanecer na reserva de hedge de fluxo de caixa até que ocorram os fluxos de caixa futuros ou até que se aplique o item 6.5.11(d)(iii). Quando ocorrem fluxos de caixa futuros, aplica-se o item 6.5.11(d);
- (b) se não se espera mais que ocorram fluxos de caixa futuros protegidos, esse valor deve ser imediatamente reclassificado da reserva de hedge de fluxo de caixa para o resultado como ajuste de reclassificação (ver CPC 26). Ainda se espera que o fluxo de caixa futuro protegido que deixou de ser altamente provável ocorra.

Hedge de investimento líquido em operação no exterior

6.5.13 Hedges de investimento líquido em operação no exterior, incluindo o hedge de item monetário que seja contabilizado como parte do investimento líquido (ver CPC 02), devem ser contabilizadas de forma similar aos hedges de fluxo de caixa:

- (a) a parte do ganho ou da perda no instrumento de hedge que é determinada como hedge efetivo deve ser reconhecida em outros resultados abrangentes (ver item 6.5.11); e
- (b) a parcela inefetiva deve ser reconhecida no resultado.

6.5.14 O ganho ou a perda acumulada no instrumento de hedge relacionado à parcela efetiva do hedge que tiver sido acumulado na reserva de conversão de moeda estrangeira deve ser reclassificado do patrimônio líquido para o resultado como ajuste de reclassificação (ver CPC 26), de acordo com os itens 48 e 49 do CPC 02, na alienação ou alienação parcial da operação no exterior.

Contabilização do valor de opção no tempo

6.5.15 Quando a entidade separa o valor intrínseco e o valor do contrato de opção no tempo e designa como instrumento de hedge somente a alteração no valor intrínseco da opção (ver item 6.2.4(a)), ela deve contabilizar o valor da opção no tempo conforme abaixo (ver itens B6.5.29 a B6.5.33):

- (a) a entidade deve distinguir o valor das opções no tempo pelo tipo de item protegido que a opção protege (ver item B6.5.29):
 - (i) item protegido relativo à transação; ou
 - (ii) item protegido relativo a período de tempo;



COMISSÃO DE VALORES MOBILIÁRIOS

Rua Sete de Setembro, 111/2-5º e 23-34º Andares – Centro – Rio de Janeiro - RJ – CEP: 20050-901 – Brasil

Tel.: (21) 3554-8686 - www.cvm.gov.br

EDITAL DE AUDIÊNCIA PÚBLICA SNC Nº04/2016

- (b) a alteração no valor justo do valor da opção no tempo que cobre o item protegido relativo à transação deve ser reconhecida em outros resultados abrangentes na medida em que se relacione com o item protegido e deve ser acumulada em componente separado do patrimônio líquido. A alteração acumulada no valor justo decorrente do valor da opção no tempo que tem sido acumulado em componente separado de patrimônio líquido (“valor”) deve ser contabilizada da seguinte forma:
- (i) se o item protegido resultar subsequentemente no reconhecimento de ativo não financeiro ou passivo não financeiro, ou compromisso firme para ativo não financeiro ou passivo não financeiro para o qual a contabilização de hedge do valor justo é aplicada, a entidade deve transferir o valor do componente separado do patrimônio líquido e deve incluí-lo diretamente no custo inicial ou em outro valor contábil do ativo ou do passivo. Isso não é ajuste de reclassificação (ver CPC 26) e, portanto, não afeta outros resultados abrangentes;
 - (ii) para relação de proteção que não sejam aquelas cobertas por (i), esse valor deve ser reclassificado do componente separado do patrimônio líquido para o resultado como ajuste de reclassificação (ver CPC 26) no mesmo período ou períodos durante os quais os fluxos de caixa futuros esperados protegidos afetam o resultado (por exemplo, quando ocorre uma venda prevista);
 - (iii) entretanto, se não se espera que a totalidade ou parte desse valor seja recuperada em um ou mais períodos futuros, o valor que não se espera que seja recuperado deve ser imediatamente reclassificado para o resultado como ajuste de reclassificação (ver CPC 26);
- (c) a alteração no valor justo do valor de opção no tempo que cobre item protegido relativo a período de tempo deve ser reconhecida em outros resultados abrangentes na medida em que se relacione com o item protegido e deve ser acumulada em componente separado do patrimônio líquido. O valor no tempo na data de designação da opção como instrumento de hedge, na medida em que se relaciona ao item protegido, deve ser amortizado de forma sistemática e racional ao longo do período durante o qual o instrumento de hedge para o valor intrínseco da opção possa afetar o resultado (ou outros resultados abrangentes, se o item protegido for instrumento patrimonial para o qual a entidade escolheu apresentar alterações no valor justo em outros resultados abrangentes, de acordo com o item 5.7.5). Portanto, em cada período de relatório, o valor da amortização deve ser reclassificado do componente separado do patrimônio líquido para o resultado como ajuste de reclassificação (ver CPC 26). Entretanto, se a contabilização de hedge for descontinuada para a relação de proteção que inclui a alteração no valor intrínseco da opção como instrumento de hedge, o valor líquido (ou seja, incluindo amortização acumulada) que tem sido acumulado no componente separado do patrimônio líquido deve ser imediatamente reclassificado para o resultado como ajuste de reclassificação (ver CPC 26).

Contabilização do elemento a termo de contrato a termo e *spread* com base em moeda estrangeira de instrumento financeiro



COMISSÃO DE VALORES MOBILIÁRIOS

Rua Sete de Setembro, 111/2-5º e 23-34º Andares – Centro – Rio de Janeiro - RJ – CEP: 20050-901 – Brasil
Tel.: (21) 3554-8686 - www.cvm.gov.br

EDITAL DE AUDIÊNCIA PÚBLICA SNC Nº04/2016

6.5.16 Quando a entidade separa o elemento a termo e o elemento à vista de contrato a termo e designa como o instrumento de hedge somente a alteração no valor do elemento à vista do contrato a termo, ou quando a entidade separa o *spread* com base em moeda estrangeira do instrumento financeiro e o exclui da designação desse instrumento financeiro como o instrumento de hedge (ver item 6.2.4(b)), a entidade pode aplicar o item 6.5.15 ao elemento a termo do contrato a termo ou ao *spread* com base em moeda estrangeira do mesmo modo que ele é aplicado ao valor da opção no tempo. Nesse caso, a entidade deve aplicar a orientação de aplicação nos itens B6.5.34 a B6.5.39.

6.6 Hedge de grupo de itens

Elegibilidade de grupo de itens como item protegido

6.6.1 Um grupo de itens (incluindo um grupo de itens que constitui posição líquida; ver itens B6.6.1 a B6.6.8) é um item protegido elegível somente se:

- (a) consiste de itens (incluindo componentes de itens) que são, individualmente, itens protegidos elegíveis;
- (b) os itens no grupo são gerenciados em conjunto na base de grupo para fins de gerenciamento de risco; e
- (c) no caso de hedge de fluxo de caixa de grupo de itens cujas variabilidades de fluxo de caixa não se espera que sejam aproximadamente proporcionais à variabilidade geral de fluxos de caixa do grupo de modo a surgirem posições de risco que se compensam:
 - (i) for hedge de risco de moeda estrangeira; e
 - (ii) a designação dessa posição líquida especificar o período de relatório em que se espera que as transações previstas afetem o resultado, bem como sua natureza e volume (ver itens B6.6.7 e B6.6.8).

Designação de componente de valor nominal

6.6.2 O componente que seja uma proporção de grupo elegível de itens é um item protegido elegível desde que a designação seja consistente com o objetivo de gerenciamento de risco da entidade.

6.6.3 O componente de camada (*layer*) de grupo geral de itens (por exemplo, camada (*layer*) inferior) é elegível para contabilização de hedge somente se:

- (a) for separadamente identificável e mensurável de forma confiável;
- (b) o objetivo do gerenciamento de risco seja proteger um componente de camada (*layer*);
- (c) os itens no grupo geral do qual a camada (*layer*) é identificada estiverem expostos ao mesmo risco protegido (de modo que a mensuração da camada (*layer*) protegida não seja significativamente afetada pelos itens específicos do grupo geral que fazem parte da camada (*layer*) protegida);



COMISSÃO DE VALORES MOBILIÁRIOS

Rua Sete de Setembro, 111/2-5º e 23-34º Andares – Centro – Rio de Janeiro - RJ – CEP: 20050-901 – Brasil

Tel.: (21) 3554-8686 - www.cvm.gov.br

EDITAL DE AUDIÊNCIA PÚBLICA SNC Nº04/2016

- (d) para hedge de itens existentes (por exemplo, compromisso firme não reconhecido ou ativo reconhecido), a entidade puder identificar e rastrear o grupo geral de itens a partir do qual a camada (*layer*) protegida é definida (de modo que a entidade seja capaz de cumprir os requisitos para a contabilização de relação de proteção que se qualificam); e
- (e) quaisquer itens no grupo que contém opções de pagamento antecipado atenderem aos requisitos para componentes de valor nominal (ver item B6.3.20).

Apresentação

- 6.6.4 Para hedge de grupo de itens com posições de risco que se compensam (ou seja, no hedge da posição líquida) cujo risco protegido afeta diferentes rubricas na demonstração do resultado e outros resultados abrangentes, quaisquer ganhos e perdas protegidos nessa demonstração devem ser apresentados em rubrica separada daquelas afetadas pelos itens protegidos. Portanto, nessa demonstração o valor na rubrica que corresponde ao próprio item protegido (por exemplo, receita ou custo de venda) permanece sem ser afetado.
- 6.6.5 Para ativos e passivos que são protegidos em conjunto como grupo no hedge de valor justo, o ganho ou a perda no balanço patrimonial em ativos e passivos individuais devem ser reconhecidos como ajuste ao valor contábil dos respectivos itens individuais que compreendem o grupo de acordo com o item 6.5.8(b).

Posição líquida nula

- 6.6.6 Quando o item protegido for um grupo que esteja em posição líquida nula (ou seja, os itens protegidos entre si compensam totalmente o risco que é gerenciado na base de grupo), a entidade tem permissão de designá-lo na relação de proteção que não inclui instrumento de hedge, ficando ressalvado que:
 - (a) o hedge faz parte da estratégia de rolagem do hedge de risco líquido, pela qual a entidade rotineiramente protege novas posições do mesmo tipo conforme o tempo passa (por exemplo, quando transações movem-se pelo horizonte de tempo durante o qual a entidade protege);
 - (b) a posição líquida protegida muda em tamanho ao longo da vida da estratégia de hedge de risco líquida de rolagem e a entidade utiliza instrumentos de hedge elegíveis para proteger o risco líquido (ou seja, quando a posição líquida não é nula);
 - (c) a contabilização de hedge normalmente aplica-se a essas posições líquidas quando a posição líquida não é nula e é protegida com instrumentos de hedge elegíveis; e
 - (d) não aplicar contabilização de hedge à posição líquida nula daria origem a resultados contábeis inconsistentes porque a contabilização não reconheceria as posições de risco que se compensam que de outro modo seria reconhecidas no hedge da posição líquida.



COMISSÃO DE VALORES MOBILIÁRIOS

Rua Sete de Setembro, 111/2-5º e 23-34º Andares – Centro – Rio de Janeiro - RJ – CEP: 20050-901 – Brasil
Tel.: (21) 3554-8686 - www.cvm.gov.br

EDITAL DE AUDIÊNCIA PÚBLICA SNC Nº04/2016

6.7 Opção de designar a exposição de crédito como mensurada ao valor justo por meio do resultado

Elegibilidade de exposição de crédito para designação ao valor justo por meio do resultado

6.7.1 Se a entidade utilizar um derivativo de crédito que seja mensurado ao valor justo por meio do resultado para gerenciar o risco de crédito da totalidade, ou parte, de instrumento financeiro (exposição de crédito), ela pode designar esse instrumento financeiro na medida em que for assim gerenciado (ou seja, a totalidade ou uma proporção dele) como mensurado ao valor justo por meio do resultado se:

- (a) o nome da exposição de crédito (por exemplo, o mutuário, ou o titular de compromisso de empréstimo) corresponde à entidade de referência do derivativo de crédito (“nome correspondente”); e
- (b) a senioridade do instrumento financeiro corresponde àquela dos instrumentos que podem ser entregues de acordo com o derivativo de crédito.

A entidade pode realizar essa designação independentemente de se o instrumento financeiro que é gerenciado para risco de crédito está dentro do alcance deste pronunciamento (por exemplo, a entidade pode designar compromissos de empréstimo que estão fora do alcance deste pronunciamento). A entidade pode designar esse instrumento financeiro no reconhecimento inicial, ou após isso, ou enquanto não estiver reconhecido. A entidade deve documentar a designação simultaneamente.

Contabilização de exposição de crédito designada ao valor justo por meio do resultado

6.7.2 Se o instrumento financeiro for designado de acordo com o item 6.7.1 como mensurado ao valor justo por meio do resultado após seu reconhecimento inicial, ou não tiver sido anteriormente reconhecido, a diferença no momento da designação entre o valor contábil, se houver, e o valor justo deve ser imediatamente reconhecido no resultado. Para ativos financeiros mensurados ao valor justo por meio de outros resultados abrangentes, de acordo com o item 4.1.2A, o ganho ou a perda acumulada reconhecido anteriormente em outros resultados abrangentes deve ser imediatamente reclassificado do patrimônio líquido para o resultado como ajuste de reclassificação (ver CPC 26).

6.7.3 A entidade deve descontinuar a mensuração do instrumento financeiro que deu origem ao risco de crédito, ou uma proporção desse instrumento financeiro, ao valor justo por meio do resultado se:

- (a) os critérios de qualificação no item 6.7.1 não forem mais atendidos, por exemplo:
 - (i) o derivativo de crédito ou o instrumento financeiro relacionado que dá origem ao risco de crédito expira ou é vendido, rescindido ou liquidado; ou
 - (ii) o risco de crédito do instrumento financeiro não é mais gerenciado utilizando-se derivativos de crédito. Por exemplo, isso pode ocorrer devido às melhorias na qualidade



COMISSÃO DE VALORES MOBILIÁRIOS

Rua Sete de Setembro, 111/2-5º e 23-34º Andares – Centro – Rio de Janeiro - RJ – CEP: 20050-901 – Brasil
Tel.: (21) 3554-8686 - www.cvm.gov.br

EDITAL DE AUDIÊNCIA PÚBLICA SNC Nº04/2016

de crédito do mutuário ou do titular de compromisso de empréstimo ou alterações nos requisitos de capital impostos à entidade; e

- (b) o instrumento financeiro que dá origem ao risco de crédito não precisa ser mensurado ao valor justo por meio do resultado (ou seja, o modelo de negócios da entidade não se alterou nesse meio tempo de modo que fosse requerida a reclassificação de acordo com o item 4.4.1).

- 6.7.4 Quando a entidade descontinua a mensuração do instrumento financeiro que dá origem ao risco de crédito, ou uma proporção desse instrumento financeiro, ao valor justo por meio do resultado, o valor justo desse instrumento financeiro na data da descontinuação torna-se seu novo valor contábil. Subsequentemente, a mesma mensuração que foi utilizada antes de designar o instrumento financeiro ao valor justo por meio do resultado deve ser aplicada (incluindo amortização que resulte do novo valor contábil). Por exemplo, o ativo financeiro que havia sido originalmente classificado como mensurado ao custo amortizado reverteria para essa mensuração e sua taxa de juros efetiva seria recalculada com base em seu novo valor contábil bruto na data da descontinuação da mensuração ao valor justo por meio do resultado.

Capítulo 7 Data de vigência e transição

7.1 Data de vigência

- 7.1.1 ~~A entidade deve aplicar este pronunciamento para períodos anuais iniciados em ou após 1º de janeiro de 2018. A aplicação antecipada é permitida. Se a entidade escolher aplicar este pronunciamento antecipadamente, ela deve divulgar esse fato e aplicar todos os requisitos deste pronunciamento ao mesmo tempo (porém, ver também os itens 7.1.2, 7.2.21 e 7.3.2). Ela também deve, ao mesmo tempo, aplicar as alterações do Apêndice C.~~
- 7.1.2 ~~Apesar dos requisitos do item 7.1.1, para períodos anuais iniciados antes de 1º de janeiro de 2018, a entidade pode optar pela aplicação antecipada somente dos requisitos para a apresentação de ganhos e perdas em passivos financeiros designados como ao valor justo por meio do resultado nos itens 5.7.1(c), 5.7.7 a 5.7.9, 7.2.14 e B5.7.5 a B5.7.20 sem aplicar os outros requisitos deste pronunciamento. Se a entidade optar por aplicar somente esses itens, ela deve divulgar esse fato e deve fornecer continuamente as divulgações relacionadas previstas nos itens 10 e 11 do CPC 40 – Instrumentos Financeiros: Evidenciação (conforme alterada pelo CPC 38 (2010)). (Ver também os itens 7.2.2 e 7.2.15.)~~
- 7.1.3 ~~Melhorias Anuais às IFRSs Ciclo 2010-2012, emitida em dezembro de 2013, alterou os itens 4.2.1 e 5.7.5 como uma alteração consequente oriunda da alteração ao CPC 15. Uma entidade deve aplicar essa alteração prospectivamente a combinações de negócios às quais se aplica a alteração ao CPC 15.~~
- 7.1.4 ~~O CPC 30, emitida em maio de 2014, alterou os itens 3.1.1, 4.2.1, 5.1.1, 5.2.1, 5.7.6, B3.2.13, B5.7.1, C5 e C42, e excluiu o item C16 e seus títulos relacionados. Foram acrescentados os itens 5.1.3 e 5.7.1A e uma definição ao Apêndice A. A entidade deve aplicar essas alterações quando aplicar o CPC 30.~~



COMISSÃO DE VALORES MOBILIÁRIOS

Rua Sete de Setembro, 111/2-5º e 23-34º Andares – Centro – Rio de Janeiro - RJ – CEP: 20050-901 – Brasil
Tel.: (21) 3554-8686 - www.cvm.gov.br

EDITAL DE AUDIÊNCIA PÚBLICA SNC Nº04/2016

7.2 Transição

- 7.2.1 A entidade deve aplicar este pronunciamento retrospectivamente, de acordo com o CPC 23 – Políticas Contábeis, Mudança de Estimativa e Retificação de Erro, exceto conforme especificado nos itens 7.2.4 a 7.2.26 e 7.2.28. Este pronunciamento não deve ser aplicado a itens que já tenham sido desreconhecidos na data da aplicação inicial.
- 7.2.2 Para fins das disposições sobre transição dos itens 7.2.1, 7.2.3 a 7.2.28 e 7.3.2, a data de aplicação inicial é a data em que a entidade aplica pela primeira vez os requisitos deste pronunciamento e deve ser o início de um período de relatório após a emissão deste pronunciamento. Dependendo da abordagem escolhida pela entidade para aplicar este pronunciamento, a transição pode envolver uma ou mais datas de aplicação inicial para diferentes requisitos.

Transição para classificação e mensuração (Capítulos 4 e 5)

- 7.2.3 Na data de aplicação inicial, a entidade deve avaliar se o ativo financeiro atende à condição do item 4.1.2(a) ou 4.1.2A(a) com base nos fatos e circunstâncias que existirem nessa data. A classificação resultante deve ser aplicada retrospectivamente, independentemente do modelo de negócios da entidade em períodos de relatório anteriores.
- 7.2.4 Se, na data de aplicação inicial, for impraticável (conforme definido no CPC 23) para a entidade avaliar um elemento de valor do dinheiro no tempo modificado de acordo com os itens B4.1.9B a B4.1.9D com base nos fatos e circunstâncias que existiam no reconhecimento inicial do ativo financeiro, a entidade deve avaliar as características de fluxo de caixa contratual desse ativo financeiro com base nos fatos e circunstâncias que existiam no reconhecimento inicial do ativo financeiro sem considerar os requisitos referentes à modificação do elemento de valor do dinheiro no tempo nos itens B4.1.9B a B4.1.9D do CPC 38. (Ver também item 42R do CPC 40.)
- 7.2.5 Se, na data da aplicação inicial, for impraticável (conforme definido no CPC 23) para a entidade avaliar se o valor justo de característica de pagamento antecipado era insignificante, de acordo com o item B4.1.12(c), com base nos fatos e circunstâncias que existiam no reconhecimento inicial do ativo financeiro, a entidade deve avaliar as características de fluxo de caixa contratual desse ativo financeiro com base nos fatos e circunstâncias que existiam no reconhecimento inicial do ativo financeiro sem considerar a exceção para elementos de pagamento antecipado no item B4.1.12. (Ver também item 42S do CPC 40.)
- 7.2.6 Se a entidade mensurar um contrato híbrido ao valor justo, de acordo com os itens 4.1.2A, 4.1.4 ou 4.1.5, mas o valor justo do contrato híbrido não tiver sido mensurado em períodos de relatório comparativos, o valor justo do contrato híbrido nos períodos de relatório comparativos deve ser a soma dos valores justos dos componentes (ou seja, o contrato principal não derivativo e o derivativo embutido) no final de cada período de relatório comparativo se a entidade reapresentar períodos anteriores (ver item 7.2.15).



COMISSÃO DE VALORES MOBILIÁRIOS

Rua Sete de Setembro, 111/2-5º e 23-34º Andares – Centro – Rio de Janeiro - RJ – CEP: 20050-901 – Brasil
Tel.: (21) 3554-8686 - www.cvm.gov.br

EDITAL DE AUDIÊNCIA PÚBLICA SNC Nº04/2016

7.2.7 Se a entidade aplica o item 7.2.6, então, na data de aplicação inicial, a entidade deve reconhecer qualquer diferença entre o valor justo de todo o contrato híbrido na data da aplicação inicial e a soma dos valores justos dos componentes do contrato híbrido na data da aplicação inicial nos lucros acumulados de abertura (ou outro componentes do patrimônio líquido, conforme apropriado) do período de relatório que inclui a data da aplicação inicial.

7.2.8 Na data da aplicação inicial, a entidade pode designar:

- (a) o ativo financeiro como mensurado ao valor justo por meio do resultado, de acordo com o item 4.1.5; ou
- (b) o investimento em instrumento patrimonial como ao valor justo por meio de outros resultados abrangentes, de acordo com o item 5.7.5.

Essa designação deve ser feita com base nos fatos e circunstâncias existentes na data de aplicação inicial. Essa classificação deve ser aplicada retrospectivamente.

7.2.9 Na data da aplicação inicial, a entidade:

- (a) deve revogar sua designação anterior de ativo financeiro como mensurado ao valor justo por meio do resultado, se esse ativo financeiro não atender à condição do item 4.1.5;
- (b) pode revogar sua designação anterior de ativo financeiro como mensurado ao valor justo por meio do resultado, se esse ativo financeiro atender à condição do item 4.1.5.

Essa revogação deve ser feita com base nos fatos e circunstâncias existentes na data da aplicação inicial. Essa classificação deve ser aplicada retrospectivamente.

7.2.10 Na data da aplicação inicial, a entidade:

- (a) pode designar o passivo financeiro como mensurado ao valor justo por meio do resultado, de acordo com o item 4.2.2(a);
- (b) deve revogar sua designação anterior de passivo financeiro como mensurado ao valor justo por meio do resultado, se essa designação tiver sido feita no reconhecimento inicial, de acordo com a condição atual no item 4.2.2(a) e essa designação não atender a essa condição na data da aplicação inicial;
- (c) pode revogar sua designação anterior de passivo financeiro como mensurado ao valor justo por meio do resultado, se essa designação tiver sido feita no reconhecimento inicial, de acordo com a condição atual no item 4.2.2(a) e essa designação atender a essa condição na data da aplicação inicial.

Essa designação e revogação devem ser feitas com base nos fatos e circunstâncias existentes na data da aplicação inicial. Essa classificação deve ser aplicada retrospectivamente.

7.2.11 Se for impraticável (conforme definido no CPC 23) para a entidade aplicar retrospectivamente o método de juros efetivos, a entidade deve tratar:



COMISSÃO DE VALORES MOBILIÁRIOS

Rua Sete de Setembro, 111/2-5º e 23-34º Andares – Centro – Rio de Janeiro - RJ – CEP: 20050-901 – Brasil
Tel.: (21) 3554-8686 - www.cvm.gov.br

EDITAL DE AUDIÊNCIA PÚBLICA SNC Nº04/2016

- (a) o valor justo do ativo financeiro ou do passivo financeiro no final de cada período comparativo apresentado como valor contábil bruto desse ativo financeiro ou custo amortizado desse passivo financeiro, se a entidade reapresentar períodos anteriores; e
- (b) o valor justo do ativo financeiro ou do passivo financeiro na data da aplicação inicial como novo valor contábil bruto desse ativo financeiro ou novo custo amortizado desse passivo financeiro na data da aplicação inicial deste pronunciamento.

7.2.12 Se a entidade tiver contabilizado anteriormente ao custo (de acordo com o CPC 38) um investimento em instrumento patrimonial que não tenha preço cotado em mercado ativo para instrumento idêntico (ou seja, informação de Nível 1) (ou ativo derivativo que seja vinculado a esse instrumento e que deva ser liquidado pela entrega desse instrumento), ela deve mensurar esse instrumento ao valor justo na data da aplicação inicial. Qualquer diferença entre o valor contábil anterior e o valor justo deve ser reconhecida em lucros acumulados de abertura (ou outros componentes do patrimônio líquido, conforme apropriado) do período de relatório que inclui a data da aplicação inicial.

7.2.13 Se a entidade tiver contabilizado anteriormente um passivo derivativo que seja vinculado a, e que deva ser liquidado pela, entrega de instrumento patrimonial que não tenha preço cotado em mercado ativo para instrumento idêntico (ou seja, informação de Nível 1) ao custo de acordo com o CPC 38, ela deve mensurar esse passivo derivativo ao valor justo na data da aplicação inicial. Qualquer diferença entre o valor contábil anterior e o valor justo deve ser reconhecida em lucros acumulados de abertura do período de relatório que incluir a data da aplicação inicial.

7.2.14 Na data da aplicação inicial, a entidade deve determinar se o tratamento no item 5.7.7 cria ou aumenta o descasamento contábil no resultado com base nos fatos e circunstâncias existentes na data da aplicação inicial. Este pronunciamento deve ser aplicado retrospectivamente com base nessa determinação.

7.2.14A Na data da aplicação inicial, a entidade pode fazer a designação no item 2.5 para contratos que já existirem nessa data, mas apenas se ela designar todos os contratos similares. A alteração nos ativos líquidos resultantes dessas designações deve ser reconhecida em lucros acumulados na data da aplicação inicial.

7.2.15 Apesar do requisito no item 7.2.1, a entidade que adota os requisitos de classificação e mensuração deste pronunciamento (que inclui os requisitos relacionados à mensuração do custo amortizado para ativos financeiros e redução ao valor recuperável nas Seções 5.4 e 5.5) deve fornecer as divulgações previstas nos itens 42L a 42O do CPC 40, porém não precisa reapresentar períodos anteriores. A entidade pode reapresentar períodos anteriores se, e somente se, isso for possível sem o uso de percepção tardia. Se a entidade não reapresentar períodos anteriores, ela deve reconhecer qualquer diferença entre o valor contábil anterior e o valor contábil no início do período de relatório anual que incluir a data de aplicação inicial no saldo de abertura de lucros acumulados (ou outro componente do patrimônio líquido, conforme apropriado) do período de relatório anual que incluir a data da aplicação inicial. Entretanto, se a entidade reapresentar períodos anteriores, as demonstrações contábeis reapresentadas devem refletir todos os requisitos



COMISSÃO DE VALORES MOBILIÁRIOS

Rua Sete de Setembro, 111/2-5º e 23-34º Andares – Centro – Rio de Janeiro - RJ – CEP: 20050-901 – Brasil
Tel.: (21) 3554-8686 - www.cvm.gov.br

EDITAL DE AUDIÊNCIA PÚBLICA SNC Nº04/2016

deste pronunciamento. Se a abordagem escolhida pela entidade para aplicar o CPC 38 resultar em mais de uma data de aplicação inicial para diferentes requisitos, este item se aplica em cada data da aplicação inicial (ver item 7.2.2). Esse é o caso, por exemplo, se a entidade escolhe aplicar antecipadamente somente os requisitos para a apresentação de ganhos e perdas em passivos financeiros designados como ao valor justo por meio do resultado, de acordo com o item 7.1.2, antes de aplicar os outros requisitos deste pronunciamento.

7.2.16 Se a entidade elaborar relatórios financeiros intermediários de acordo com o CPC 21 – Demonstração Intermediária, ela não precisa aplicar os requisitos deste pronunciamento a períodos intermediários anteriores à data da aplicação inicial se isto for impraticável (conforme definido no CPC 23).

Redução ao valor recuperável (Seção 5.5)

7.2.17 A entidade deve aplicar os requisitos de redução ao valor recuperável na Seção 5.5 retrospectivamente de acordo com o CPC 23, conforme os itens 7.2.15 e 7.2.18 a 7.2.20.

7.2.18 Na data da aplicação inicial, a entidade deve utilizar informações razoáveis e sustentáveis disponíveis, sem custo ou esforço excessivos, para determinar o risco de crédito na data em que o instrumento financeiro foi inicialmente reconhecido (ou para compromissos de empréstimo e contratos de garantia financeira na data que a entidade torna-se parte do compromisso irrevogável, de acordo com o item 5.5.6), e comparar isso ao risco de crédito na data da aplicação inicial deste pronunciamento.

7.2.19 Ao determinar se ocorreu aumento significativo no risco de crédito desde o reconhecimento inicial, a entidade pode aplicar:

- (a) os requisitos dos itens 5.5.10 e B5.5.22 a B5.5.24; e
- (b) a presunção refutável do item 5.5.11 para pagamentos contratuais vencidos há mais de 30 dias, se a entidade aplicar os requisitos de redução ao valor recuperável mediante a identificação de aumentos significativos no risco de crédito desde o reconhecimento inicial para esses instrumentos financeiros com base em informações sobre pagamentos vencidos.

7.2.20 Se, na data da aplicação inicial, o fato de determinar se houve aumento significativo no risco de crédito desde o reconhecimento inicial exigir custo ou esforço excessivos, a entidade deve reconhecer a provisão para perdas pelo valor equivalente às perdas de crédito esperadas em cada data de relatório até que o instrumento financeiro seja desconhecido [salvo se esse instrumento financeiro tiver baixo risco de crédito na data de relatório, sendo que nesse caso aplica-se o item 7.2.19(a)].

Transição para contabilização de hedge (Capítulo 6)

7.2.21 Quando a entidade aplica pela primeira vez este pronunciamento, ela pode escolher se sua política contábil continua a aplicar os requisitos de contabilização de hedge do CPC 38 em vez dos



COMISSÃO DE VALORES MOBILIÁRIOS

Rua Sete de Setembro, 111/2-5º e 23-34º Andares – Centro – Rio de Janeiro - RJ – CEP: 20050-901 – Brasil
Tel.: (21) 3554-8686 - www.cvm.gov.br

EDITAL DE AUDIÊNCIA PÚBLICA SNC Nº04/2016

requisitos do Capítulo 6 deste pronunciamento. A entidade deve aplicar essa política a todas as suas relações de proteção. A entidade que escolher essa política deve também aplicar a ICPC 06 – *Hedge* de Investimento Líquido em Operação no Exterior sem as alterações que adaptam essa interpretação aos requisitos do Capítulo 6 deste pronunciamento.

7.2.22 Exceto conforme previsto no item 7.2.26, a entidade deve aplicar os requisitos de contabilização de hedge deste pronunciamento prospectivamente.

7.2.23 Para aplicar a contabilização de hedge a partir da data da aplicação inicial dos requisitos de contabilização de hedge deste pronunciamento, todos os critérios de qualificação devem ser cumpridos nessa data.

7.2.24 As relações de proteção que se qualificaram para contabilização de hedge, de acordo com o CPC 38, que também se qualificam para contabilização de hedge de acordo com os critérios deste pronunciamento (ver item 6.4.1), após levar em consideração qualquer reequilíbrio da relação de proteção na transição (ver item 7.2.25(b)) devem ser consideradas como relações de proteção contínuas.

7.2.25 Na aplicação inicial dos requisitos de contabilização de hedge deste pronunciamento, a entidade:

- (a) pode começar a aplicar esses requisitos a partir do mesmo momento no tempo em que deixa de aplicar os requisitos de contabilização de hedge do CPC 38; e
- (b) deve considerar o índice de hedge de acordo com o CPC 38 como ponto de partida para reequilibrar o índice de hedge da relação de proteção contínua, se aplicável. Qualquer ganho ou perda proveniente desse reequilíbrio deve ser reconhecido no resultado.

7.2.26 Como exceção à aplicação prospectiva dos requisitos de contabilização de hedge deste pronunciamento, a entidade:

- (a) deve aplicar a contabilização para o valor de opções no tempo de acordo com o item 6.5.15 retrospectivamente se, de acordo com o CPC 38, somente a alteração no valor intrínseco da opção foi designada como instrumento de hedge na relação de proteção. Essa aplicação retrospectiva aplica-se somente àquelas relações de proteção que existiam no início do período comparativo mais antigo ou que foram designadas posteriormente;
- (b) pode aplicar a contabilização para o elemento a termo de contratos a termo de acordo com o item 6.5.16 retrospectivamente se, de acordo com o CPC 38, somente a alteração no elemento à vista do contrato a termo foi designada como instrumento de hedge na relação de proteção. Essa aplicação retrospectiva aplica-se somente àquelas relações de proteção que existiam no início do período comparativo mais antigo ou que foram designadas posteriormente. Além disso, se a entidade escolher a aplicação retrospectiva desta contabilização, ela deve ser aplicada a todas as relações de proteção que se qualificarem para essa escolha (ou seja, na transição essa escolha não está disponível na base de relação de proteção por relação de proteção). A contabilização de *spreads* com base em moeda estrangeira (ver item 6.5.16) pode



COMISSÃO DE VALORES MOBILIÁRIOS

Rua Sete de Setembro, 111/2-5º e 23-34º Andares – Centro – Rio de Janeiro - RJ – CEP: 20050-901 – Brasil
Tel.: (21) 3554-8686 - www.cvm.gov.br

EDITAL DE AUDIÊNCIA PÚBLICA SNC Nº04/2016

ser aplicada retrospectivamente a essas relações de proteção que existiam no início do período comparativo mais antigo ou que foram designadas posteriormente.

- (c) deve aplicar retrospectivamente o requisito do item 6.5.6 de que não existe o término ou rescisão do instrumento de hedge se:
- (i) como consequência de leis ou regulamentos ou a introdução de leis ou regulamentos, as partes do instrumento de hedge concordam que uma ou mais contrapartes de compensação substituem sua contraparte original para tornarem-se a nova contraparte de cada uma das partes; e
 - (ii) outras alterações, se houver, ao instrumento de hedge estão limitadas àquelas que são necessárias para efetuar essa substituição da contraparte.

Entidades que aplicaram a IFRS 9 (2009), a IFRS 9 (2010) ou a IFRS 9 (2013) antecipadamente

~~7.2.27 A entidade deve aplicar os requisitos de transição dos itens 7.2.1 a 7.2.26 na data pertinente da aplicação inicial. A entidade deve aplicar cada uma das disposições transitórias dos itens 7.2.3 a 7.2.14A e 7.2.17 a 7.2.26 somente uma vez (ou seja, se a entidade escolhe a abordagem de aplicar a IFRS 9 que envolva mais de uma data da aplicação inicial, ela não pode aplicar quaisquer dessas disposições novamente se já tiverem sido aplicadas em data anterior). (Ver também os itens 7.2.2 e 7.3.2.)~~

~~7.2.28 A entidade que aplicou a IFRS 9 (2009), a IFRS 9 (2010) ou a IFRS 9 (2013) e subsequentemente aplica este pronunciamento:~~

- ~~(a) deve revogar sua designação anterior de ativo financeiro como mensurado ao valor justo por meio do resultado, se essa designação foi anteriormente feita de acordo com a condição no item 4.1.5, mas essa condição não é mais atendida como resultado da aplicação deste pronunciamento;~~
- ~~(b) pode designar ativo financeiro como mensurado ao valor justo por meio do resultado, se essa designação não tiver anteriormente atendido a condição no item 4.1.5, mas essa condição é atualmente atendida como resultado da aplicação deste pronunciamento;~~
- ~~(c) deve revogar sua designação anterior de passivo financeiro como mensurado ao valor justo por meio do resultado se essa designação foi anteriormente feita de acordo com a condição no item 4.2.2(a), mas essa condição não é mais atendida como resultado da aplicação deste pronunciamento; e~~
- ~~(d) pode designar o passivo financeiro como mensurado ao valor justo por meio do resultado se essa designação não tiver anteriormente atendido a condição no item 4.2.2(a), mas essa condição é atualmente atendida como resultado da aplicação deste pronunciamento.~~

~~Essa designação e revogação devem ser feitas com base nos fatos e circunstâncias existentes na data da aplicação inicial deste pronunciamento. Essa classificação deve ser aplicada retrospectivamente.~~



COMISSÃO DE VALORES MOBILIÁRIOS

Rua Sete de Setembro, 111/2-5º e 23-34º Andares – Centro – Rio de Janeiro - RJ – CEP: 20050-901 – Brasil
Tel.: (21) 3554-8686 - www.cvm.gov.br

EDITAL DE AUDIÊNCIA PÚBLICA SNC Nº04/2016

7.3 Revogação da *IFRIC 9*, *IFRS 9* (2009), *IFRS 9* (2010) e *IFRS 9* (2013)

~~7.3.1 Este pronunciamento substitui o Apêndice B — Remensuração de Derivativos Embutidos (*IFRIC 9*) do CPC 38. Os requisitos acrescentados à *IFRS 9* em outubro de 2010 incorporaram os requisitos anteriormente definidos nos itens 5 e 7 da *IFRIC 9*. Como alteração decorrente, o CPC 37 — Adoção Inicial das Normas Internacionais de Contabilidade incorporou os requisitos anteriormente definidos no item 8 da *IFRIC 9*.~~

~~7.3.2 Este pronunciamento substitui a *IFRS 9* (2009), a *IFRS 9* (2010) e a *IFRS 9* (2013). Entretanto, para períodos anuais iniciados antes de 1º de janeiro de 2018, a entidade pode optar por aplicar as versões anteriores da *IFRS 9* em vez de aplicar este pronunciamento se, e somente se, a data da aplicação inicial pertinente da entidade for anterior a 1º de fevereiro de 2015.~~



COMISSÃO DE VALORES MOBILIÁRIOS

Rua Sete de Setembro, 111/2-5º e 23-34º Andares – Centro – Rio de Janeiro - RJ – CEP: 20050-901 – Brasil
Tel.: (21) 3554-8686 - www.cvm.gov.br

EDITAL DE AUDIÊNCIA PÚBLICA SNC Nº04/2016

Apêndice A – Definição de termos

Este apêndice é parte integrante de pronunciamento.

Perda de crédito esperada para 12 meses – A parcela de perdas de crédito esperadas que representa as perdas de crédito esperadas que resultam de eventos de inadimplência em instrumento financeiro que são possíveis dentro de 12 meses após a data do relatório.

Custo amortizado de ativo financeiro ou passivo financeiro – O valor pelo qual o ativo financeiro ou passivo financeiro é mensurado no reconhecimento inicial, menos a amortização do principal, mais ou menos a amortização acumulada, utilizando-se o método de juros efetivos, de qualquer diferença entre esse valor inicial e o valor no vencimento e, para ativos financeiros ajustados por qualquer provisão para perdas.

Ativo contratual – Os direitos que o CPC 30 – Receita de Contrato com Cliente específica são contabilizados de acordo com este pronunciamento para fins de reconhecimento e de mensuração de ganhos ou perdas na redução ao valor recuperável.

Ativo financeiro com problema de recuperação de crédito – Um ativo financeiro apresenta problemas de recuperação de crédito quando ocorrem um ou mais eventos que impactam negativamente os fluxos de caixa futuros estimados desse ativo financeiro. A evidência de que o ativo financeiro apresenta problemas de recuperação de crédito inclui dados observáveis sobre os seguintes eventos:

- (a) dificuldade financeira significativa do emissor ou mutuário;
- (b) quebra de contrato, como, por exemplo, inadimplência ou pagamentos vencidos;
- (c) o credor do devedor, por motivos econômicos ou contratuais relacionados à dificuldade financeira do devedor, dá ao devedor uma concessão ou concessões que o credor, de outro modo, não consideraria;
- (d) se tornar provável que o devedor entrará em falência ou passará por outra reorganização financeira;
- (e) o desaparecimento de mercado ativo para esse ativo financeiro, por causa de dificuldades financeiras; ou
- (f) compra ou originação de ativo financeiro com grande desconto que reflete as perdas de crédito incorridas.

Pode não ser possível identificar um evento único e distinto, em vez disso, o efeito combinado de diversos eventos pode levar os ativos financeiros a apresentarem problemas de recuperação de crédito.

Perda de crédito – A diferença entre todos os fluxos de caixa contratuais devidos à entidade de acordo com o contrato e todos os fluxos de caixa que a entidade espera receber (ou seja, todos os déficits de caixa), descontados à taxa de juros efetiva original (ou taxa de juros efetiva ajustada ao crédito para ativos financeiros comprados ou originados com problemas de recuperação de crédito). A entidade deve estimar os fluxos de caixa levando em consideração todos os termos contratuais do instrumento financeiro (por exemplo, pagamento antecipado, extensão, opções de compra e similares) ao longo da vida esperada desse instrumento financeiro. Os fluxos de caixa que são considerados devem incluir fluxos de caixa da venda de garantia detida ou outras melhorias de crédito que forem parte integrante dos termos contratuais. Há presunção de que a vida esperada do instrumento financeiro pode ser estimada de forma confiável.



COMISSÃO DE VALORES MOBILIÁRIOS

Rua Sete de Setembro, 111/2-5º e 23-34º Andares – Centro – Rio de Janeiro - RJ – CEP: 20050-901 – Brasil
Tel.: (21) 3554-8686 - www.cvm.gov.br

EDITAL DE AUDIÊNCIA PÚBLICA SNC Nº04/2016

Contudo, nos casos raros em que não é possível estimar de forma confiável a vida esperada do instrumento financeiro, a entidade deve utilizar o termo contratual remanescente do instrumento financeiro.

Taxa de juros efetiva ajustada ao crédito – A taxa que desconta exatamente os recebimentos ou pagamentos à vista futuros estimados ao longo da vida esperada do ativo financeiro em relação ao custo amortizado do ativo financeiro que é um ativo financeiro comprado ou originado com problemas de recuperação de crédito. Ao calcular a taxa de juros efetiva ajustada ao crédito, a entidade deve estimar os fluxos de caixa esperados levando em consideração todos os termos contratuais do ativo financeiro (por exemplo, pagamento antecipado, extensão, opções de compra e similares) e perdas de crédito esperadas. O cálculo inclui todos as taxas e pontos, pagos ou recebidos entre as partes do contrato que sejam parte integrante da taxa de juros efetiva (ver itens B5.4.1 a B5.4.3), custos de transação e todos os outros prêmios ou descontos. Há uma presunção de que os fluxos de caixa e a vida esperada de grupo de instrumentos financeiros similares podem ser estimados de forma confiável. Contudo, nos casos raros em que não é possível estimar de forma confiável os fluxos de caixa ou a vida restante do instrumento financeiro (ou grupo de instrumentos financeiros), a entidade deve utilizar os fluxos de caixa contratuais ao longo de todo o termo contratual do instrumento financeiro (ou grupo de instrumentos financeiros).

Desreconhecimento – A retirada de ativo financeiro ou passivo financeiro anteriormente reconhecido do balanço patrimonial da entidade.

Derivativo – Um instrumento financeiro ou outro contrato dentro do alcance deste pronunciamento com todas as três das seguintes características:

- (a) seu valor se modifica em resposta à alteração em determinada taxa de juros, preço de instrumento financeiro, preço de *commodity*, taxa de câmbio, índice de preços ou taxas, classificação de crédito ou índice de crédito, ou outra variável (algumas vezes denominada “subjacente”), desde que, no caso de variável não financeira, essa variável não seja específica a uma das partes do contrato;
- (b) não exige nenhum investimento líquido inicial ou investimento líquido inicial que seja menor do que seria necessário para outros tipos de contratos que se esperaria tivessem uma resposta similar a alterações nos fatores de mercado;
- (c) seja liquidado em data futura.

Dividendo – Distribuição de lucros aos titulares de instrumento patrimonial na proporção de sua participação em determinada classe de capital.

Método de juros efetivos – O método utilizado no cálculo do custo amortizado de ativo financeiro ou passivo financeiro e na alocação e reconhecimento da receita de juros ou despesa de juros no resultado ao longo do período pertinente.

Taxa de juros efetiva – A taxa que desconta exatamente os recebimentos ou pagamentos à vista futuros estimados ao longo da vida esperada do ativo financeiro ou passivo financeiro em relação ao valor contábil bruto de ativo financeiro ou ao custo amortizado de passivo financeiro. Ao calcular a taxa de juros efetiva, a entidade deve estimar os fluxos de caixa esperados, levando em consideração todos os termos contratuais do instrumento financeiro (por exemplo, pagamento antecipado, extensão, opções de compra e similares), mas não deve considerar perdas de crédito esperadas. O cálculo inclui todos as taxas e pontos, pagos ou recebidos, entre as partes do contrato que sejam parte integrante da taxa de juros



COMISSÃO DE VALORES MOBILIÁRIOS

Rua Sete de Setembro, 111/2-5º e 23-34º Andares – Centro – Rio de Janeiro - RJ – CEP: 20050-901 – Brasil
Tel.: (21) 3554-8686 - www.cvm.gov.br

EDITAL DE AUDIÊNCIA PÚBLICA SNC Nº04/2016

efetiva (ver itens B5.4.1 a B5.4.3), custos de transação e todos os outros prêmios ou descontos. Há uma presunção de que os fluxos de caixa e a vida esperada de grupo de instrumentos financeiros similares podem ser estimados de forma confiável. Contudo, nos casos raros em que não é possível estimar de forma confiável os fluxos de caixa ou a vida esperada de instrumento financeiro (ou grupo de instrumentos financeiros), a entidade deve utilizar os fluxos de caixa contratuais ao longo de todo o termo contratual do instrumento financeiro (ou grupo de instrumentos financeiros).

Perda de crédito esperada – A média ponderada de perdas de crédito com os respectivos riscos de inadimplência que possa ocorrer conforme as ponderações.

Contrato de garantia financeira – Contrato que exige que a emitente efetue determinados pagamentos para indenizar o titular por perda que este incorrer em virtude de não pagamento no vencimento por determinado devedor, de acordo com os termos originais ou modificados de instrumento de dívida.

Passivo financeiro ao valor justo por meio do resultado – Um passivo financeiro que atenda a uma das seguintes condições:

- (a) atenda à definição de mantido para negociação;
- (b) no reconhecimento inicial, seja designado pela entidade como ao valor justo por meio do resultado, de acordo com o item 4.2.2 ou 4.3.5;
- (c) seja designado por ocasião do reconhecimento inicial ou subsequentemente como ao valor justo por meio do resultado, de acordo com o item 6.7.1.

Compromisso firme – Contrato de venda fechado, para a troca de uma quantidade determinada de recursos, a um preço determinado, em uma data ou datas futuras determinadas.

Transação prevista – Transação futura não comprometida, mas prevista.

Valor contábil bruto de ativo financeiro – Custo amortizado de ativo financeiro, antes do ajuste por qualquer provisão para perdas.

Índice de hedge – A relação entre a quantidade do instrumento de hedge e a quantidade do item protegido em termos de sua ponderação relativa.

Mantido para negociação – Ativo financeiro ou passivo financeiro que:

- (a) é adquirido ou incorrido principalmente para ser vendido ou recomprado no curto prazo;
- (b) no reconhecimento inicial, faz parte da carteira de instrumentos financeiros identificados que sejam administrados em conjunto e para os quais há evidência de um padrão real recente de obtenção de lucros no curto prazo; ou
- (c) é derivativo (exceto derivativo que seja contrato de garantia financeira ou instrumento de hedge designado e efetivo).

Ganho ou perda por redução ao valor recuperável – Ganhos ou perdas reconhecidos no resultado de acordo com o item 5.5.8 e que resultam da aplicação dos requisitos de redução ao valor recuperável na Seção 5.5.

Perda de crédito esperada – As perdas de crédito esperadas que resultam de todos os eventos de inadimplência possíveis ao longo da vida esperada de instrumento financeiro.



COMISSÃO DE VALORES MOBILIÁRIOS

Rua Sete de Setembro, 111/2-5º e 23-34º Andares – Centro – Rio de Janeiro - RJ – CEP: 20050-901 – Brasil
Tel.: (21) 3554-8686 - www.cvm.gov.br

EDITAL DE AUDIÊNCIA PÚBLICA SNC Nº04/2016

Provisão para perda – A provisão para perdas de crédito esperadas em ativos financeiros mensurados, de acordo com o item 4.1.2, recebíveis de arrendamento e ativos contratuais, perdas acumuladas por redução ao valor recuperável para ativos financeiros mensurados de acordo com o item 4.1.2A e a provisão para perdas de crédito esperadas em compromissos de empréstimo e contratos de garantia financeira.

Ganho ou perda na modificação – O valor resultante do ajuste do valor contábil bruto de ativo financeiro para refletir os fluxos de caixa contratuais modificados ou renegociados. A entidade recalcula o valor contábil bruto de ativo financeiro como valor presente dos recebimentos ou pagamentos à vista futuros estimados ao longo da vida esperada do ativo financeiro modificado ou renegociado que são descontados à taxa de juros efetiva original do ativo financeiro (ou taxa de juros efetiva original ajustada ao crédito para ativos financeiros comprados ou originados com problemas de recuperação de crédito) ou, quando aplicável, à taxa de juros efetiva revisada calculada de acordo com o item 6.5.10. Ao estimar os fluxos de caixa esperados de ativo financeiro, a entidade deve considerar todos os termos contratuais do ativo financeiro (por exemplo, pagamento antecipado, opções de compra e similares), mas não deve considerar as perdas de crédito esperadas, salvo se o ativo financeiro for ativo financeiro comprado ou originado com problemas de recuperação de crédito, sendo que, nesse caso, a entidade deve também considerar as perdas de crédito esperadas iniciais que foram consideradas ao calcular a taxa de juros efetiva original ajustada ao crédito.

Vencido – Um ativo financeiro encontra-se vencido quando a contraparte deixou de efetuar o pagamento no vencimento estipulado pelo contrato.

Ativo financeiro comprado ou originado com problemas de recuperação de crédito – Ativo financeiro comprado ou originado que apresenta problemas de recuperação de crédito no reconhecimento inicial.

Data da reclassificação – Primeiro dia do primeiro período de relatório após a alteração no modelo de negócios que resulte em reclassificação de ativos financeiros pela entidade.

Compra ou venda de forma regular – Compra ou venda de ativo financeiro de acordo com contrato cujos termos exigem a entrega do ativo dentro do prazo estabelecido, de modo geral por regulamentação ou convenção no mercado correspondente.

Custos de transação – Custos incrementais diretamente atribuíveis à aquisição, emissão ou alienação de ativo financeiro ou passivo financeiro (ver item B5.4.8). Custo incremental é aquele que não teria sido incorrido se a entidade não tivesse adquirido, emitido ou alienado o instrumento financeiro.

Os seguintes termos são definidos no item 11 do CPC 39, no Apêndice A do CPC 40, no Apêndice A do CPC 46 ou no Apêndice A do CPC 30, e são utilizados neste pronunciamento com os significados especificados no CPC 39, no CPC 40, no CPC 46 ou no CPC 30:

- (a) risco de crédito;¹
- (b) instrumento patrimonial;
- (c) valor justo;
- (d) ativo financeiro;

¹ Este termo (conforme definido no CPC 40) é utilizado nos requisitos para apresentar os efeitos das mudanças no risco de crédito de passivos designados como ao valor justo por meio do resultado (ver item 5.7.7).



COMISSÃO DE VALORES MOBILIÁRIOS

Rua Sete de Setembro, 111/2-5º e 23-34º Andares – Centro – Rio de Janeiro - RJ – CEP: 20050-901 – Brasil
Tel.: (21) 3554-8686 - www.cvm.gov.br

EDITAL DE AUDIÊNCIA PÚBLICA SNC Nº04/2016

- (e) instrumento financeiro;
- (f) passivo financeiro;
- (g) preço de transação.

Apêndice B – Orientação de aplicação

Este apêndice é parte integrante deste pronunciamento.

Alcance (Capítulo 2)

- B2.1 Alguns contratos exigem o pagamento baseado em variáveis climáticas, geológicas ou outras variáveis físicas. (Aqueles baseados em variáveis climáticas são, às vezes, referidos como “derivativos climáticos”.) Se esses contratos não estiverem dentro do alcance do CPC 11 – Contratos de Seguro, eles estão dentro do alcance deste pronunciamento.
- B2.2 Este pronunciamento não altera os requisitos relacionados a planos de benefício aos empregados que atendam à IAS 26 – Contabilização e Relatório Financeiro de Planos de Benefícios de Aposentadoria (ainda não editado pelo CPC) e contratos de *royalty* com base no volume de vendas ou receitas de serviço que são contabilizados de acordo com o CPC 30 – Receita de Contrato com Cliente.
- B2.3 Algumas vezes, a entidade faz o que ela considera como “investimento estratégico” em instrumentos patrimoniais emitidos por outra entidade, com a intenção de estabelecer ou manter relacionamento operacional de longo prazo com a entidade na qual o investimento é feito. A entidade investidora ou empreendedor em conjunto utiliza o CPC 18 para determinar se o método de contabilização da equivalência patrimonial deve ser aplicado a esse investimento.
- B2.4 Este pronunciamento se aplica aos ativos financeiros e passivos financeiros de seguradoras, exceto direitos e obrigações que o item 2.1(e) exclua por resultarem de contratos dentro do alcance do CPC 11.
- B2.5 Contratos de garantia financeira podem ter diversas formas legais, tais como, garantia, alguns tipos de cartas de crédito, contrato de inadimplência de crédito ou contrato de seguro. Seu tratamento contábil não depende de sua forma legal. Seguem abaixo exemplos do tratamento apropriado [ver item 2.1(e)]:
- (a) embora o contrato de garantia financeira atenda à definição de contrato de seguro no CPC 11, se o risco transferido for significativo, a emitente aplica este pronunciamento. Não obstante, se o emitente tiver anteriormente afirmado explicitamente que considera esses contratos como contratos de seguro e tiver usado a contabilização aplicável a contratos de seguro, o emitente pode aplicar este pronunciamento ou o CPC 11 a esses contratos de garantia financeira. Se este pronunciamento for aplicável, o item 5.1.1 exige que o emitente



COMISSÃO DE VALORES MOBILIÁRIOS

Rua Sete de Setembro, 111/2-5º e 23-34º Andares – Centro – Rio de Janeiro - RJ – CEP: 20050-901 – Brasil
Tel.: (21) 3554-8686 - www.cvm.gov.br

EDITAL DE AUDIÊNCIA PÚBLICA SNC Nº04/2016

reconheça o contrato de garantia financeira inicialmente ao valor justo. Se o contrato de garantia financeira tiver sido emitido a uma parte não relacionada em transação individual em bases usuais de mercado, seu valor justo no início provavelmente é igual ao prêmio recebido, exceto se houver evidência em sentido contrário. Subsequentemente, exceto se o contrato de garantia financeira tiver sido designado no início como ao valor justo por meio do resultado ou exceto se os itens 3.2.15 a 3.2.23 e B3.2.12 a B3.2.17 forem aplicáveis (quando a transferência do ativo financeiro não se qualificar para desreconhecimento ou a abordagem de envolvimento contínuo for aplicável), o emitente o mensura pelo maior entre:

- (i) o valor determinado de acordo com a Seção 5.5; e
 - (ii) o valor inicialmente reconhecido menos, se apropriado, o valor acumulado da receita reconhecido de acordo com os princípios do CPC 30 (ver item 4.2.1(c));
- (b) algumas garantias relacionadas a crédito não exigem, como condição para pagamento, que o titular esteja exposto a, e tenha incorrido em, perdas pelo não pagamento pelo devedor em relação ao ativo garantido quando devido. Um exemplo dessa garantia é aquela que exige pagamentos em resposta a alterações na classificação de crédito ou índice de crédito especificado. Essas garantias não são contratos de garantia financeira, como definido neste pronunciamento, e não são contratos de seguro, como definido no CPC 11. Essas garantias são derivativos e o emitente aplica este pronunciamento a elas;
- (c) se o contrato de garantia financeira tiver sido emitido em relação à venda de produtos, a emitente aplica o CPC 30 ao determinar quando deve reconhecer a receita da garantia e da venda de produtos.

B2.6 Afirmações de que o emitente considera contratos como contratos de seguro são normalmente encontradas nos seus comunicados com clientes e reguladores, contratos, documentação de negócios e demonstrações contábeis. Além disso, os contratos de seguro estão frequentemente sujeitos a requisitos de contabilização que são distintos dos requisitos para outros tipos de transação, tais como contratos emitidos por bancos ou empresas comerciais. Nesses casos, as demonstrações contábeis do emitente normalmente incluem uma declaração de que o emitente usou esses requisitos de contabilização.

Reconhecimento e desreconhecimento (Capítulo 3)

Reconhecimento inicial (Seção 3.1)

B3.1.1 Como consequência do princípio no item 3.1.1, a entidade reconhece a totalidade de seus direitos e obrigações contratuais com derivativos em seu balanço patrimonial como ativos e passivos, respectivamente, com exceção de derivativos que impeçam a transferência de ativos financeiros de ser contabilizada como venda (ver item B3.2.14). Se a transferência do ativo financeiro não se qualificar para desreconhecimento, o cessionário não reconhece os ativos transferidos como seus ativos (ver item B3.2.15).

B3.1.2 Seguem abaixo exemplos da aplicação do princípio do item 3.1.1:



COMISSÃO DE VALORES MOBILIÁRIOS

Rua Sete de Setembro, 111/2-5º e 23-34º Andares – Centro – Rio de Janeiro - RJ – CEP: 20050-901 – Brasil
Tel.: (21) 3554-8686 - www.cvm.gov.br

EDITAL DE AUDIÊNCIA PÚBLICA SNC Nº04/2016

- (a) contas a receber e a pagar incondicionais são reconhecidos como ativos ou passivos, quando a entidade se torna parte do contrato e, como consequência, possui o direito legal de receber ou a obrigação legal de pagar à vista;
- (b) ativos a serem adquiridos e passivos a serem incorridos como resultado de compromisso firme de comprar ou vender produtos e serviços normalmente não são reconhecidos, até que pelo menos uma das partes tenha cumprido o contrato. Por exemplo, a entidade que recebe um pedido firme geralmente não reconhece o ativo (e a entidade que faz o pedido não reconhece o passivo) na época do compromisso, mas, em vez disso, posterga o reconhecimento até que os produtos ou serviços solicitados tenham sido encaminhados, entregues ou prestados. Se o compromisso firme para comprar ou vender itens não financeiros estiver dentro do alcance deste pronunciamento, de acordo com os itens 2.4 a 2.7, seu valor justo líquido é reconhecido como ativo ou passivo na data do compromisso (ver item B4.1.30(c)). Além disso, se o compromisso firme anteriormente não reconhecido for designado como item protegido em hedge do valor justo, qualquer alteração no valor justo líquido atribuível ao risco protegido deve ser reconhecida como ativo ou passivo após o início do hedge (ver itens 6.5.8(b) e 6.5.9);
- (c) contrato a termo que esteja dentro do alcance deste pronunciamento (ver item 2.1) é reconhecido como ativo ou passivo na data do compromisso, e não na data em que ocorre a liquidação. Quando a entidade se torna parte do contrato a termo, os valores justos do direito e da obrigação são frequentemente iguais, de modo que o valor justo líquido do contrato a termo é zero. Se o valor justo líquido do direito e da obrigação não for zero, o contrato deve ser reconhecido como ativo ou passivo;
- (d) contrato de opção que esteja dentro do alcance deste pronunciamento (ver item 2.1) deve ser reconhecido como ativo ou passivo quando o titular ou lançador da opção se tornar parte do contrato;
- (e) transação futura planejada, não importa o quão provável, não é ativo e passivo, pois a entidade não se tornou parte do contrato.

Compra ou venda de forma regular de ativo financeiro

- B3.1.3 A compra ou a venda normal de ativos financeiros deve ser reconhecida na data da negociação na data da liquidação, conforme descrito nos itens B3.1.5 e B3.1.6. A entidade deve aplicar o mesmo método consistentemente para todas as compras e vendas de ativos financeiros que sejam classificadas da mesma forma, de acordo com este pronunciamento. Para essa finalidade, ativos que sejam obrigatoriamente mensurados ao valor justo por meio do resultado formam uma classificação separada de ativos designados como mensurados ao valor justo por meio do resultado. Além disso, investimentos em instrumentos patrimoniais contabilizados utilizando a opção prevista no item 5.7.5 formam uma classificação separada.
- B3.1.4 O contrato que exige ou permite a liquidação pelo valor líquido da alteração no valor do contrato não é um contrato de forma regular. Em vez disso, esse contrato é contabilizado como derivativo no período entre a data da negociação e a data da liquidação.



COMISSÃO DE VALORES MOBILIÁRIOS

Rua Sete de Setembro, 111/2-5º e 23-34º Andares – Centro – Rio de Janeiro - RJ – CEP: 20050-901 – Brasil
Tel.: (21) 3554-8686 - www.cvm.gov.br

EDITAL DE AUDIÊNCIA PÚBLICA SNC Nº04/2016

- B3.1.5 A data da negociação é a data em que a entidade se compromete a comprar ou vender o ativo. A contabilização na data da negociação está relacionada (a) ao reconhecimento do ativo a ser recebido e o passivo a ser pago por ela na data da negociação e (b) ao desreconhecimento do ativo a ser vendido, ao reconhecimento de qualquer ganho ou perda na alienação e ao reconhecimento da conta a receber do comprador a ser pago na data da negociação. De modo geral, os juros não começam a se acumular sobre o ativo e o respectivo passivo até a data da liquidação, quando o título é transferido.
- B3.1.6 A data da liquidação é a data em que o ativo é entregue a uma entidade ou por ela. A contabilização na data da liquidação está relacionada (a) ao reconhecimento do ativo no dia em que é recebido pela entidade, e (b) ao desreconhecimento do ativo e ao reconhecimento de qualquer ganho ou perda na alienação no dia em que é entregue pela entidade. Quando a contabilização na data da liquidação for aplicada, a entidade deve contabilizar qualquer alteração no valor justo do ativo a ser recebido durante o período entre a data da negociação e a data da liquidação da mesma forma que contabiliza o ativo adquirido. Em outras palavras, a alteração no valor não deve ser reconhecida para ativos mensurados ao custo amortizado; ela deve ser reconhecida no resultado para ativos classificados como ativos financeiros mensurados ao valor justo por meio do resultado; e deve ser reconhecida em outros resultados abrangentes para ativos financeiros mensurados ao valor justo por meio de outros resultados abrangentes de acordo com o item 4.1.2A e para investimentos em instrumentos patrimoniais contabilizados de acordo com o item 5.7.5.



COMISSÃO DE VALORES MOBILIÁRIOS

Rua Sete de Setembro, 111/2-5º e 23-34º Andares – Centro – Rio de Janeiro - RJ – CEP: 20050-901 – Brasil
Tel.: (21) 3554-8686 - www.cvm.gov.br

EDITAL DE AUDIÊNCIA PÚBLICA SNC Nº04/2016

Desreconhecimento de ativos financeiros (Seção 3.2)

B3.2.1 O fluxograma abaixo ilustra a avaliação da condição e a extensão no qual o ativo financeiro é desreconhecido.

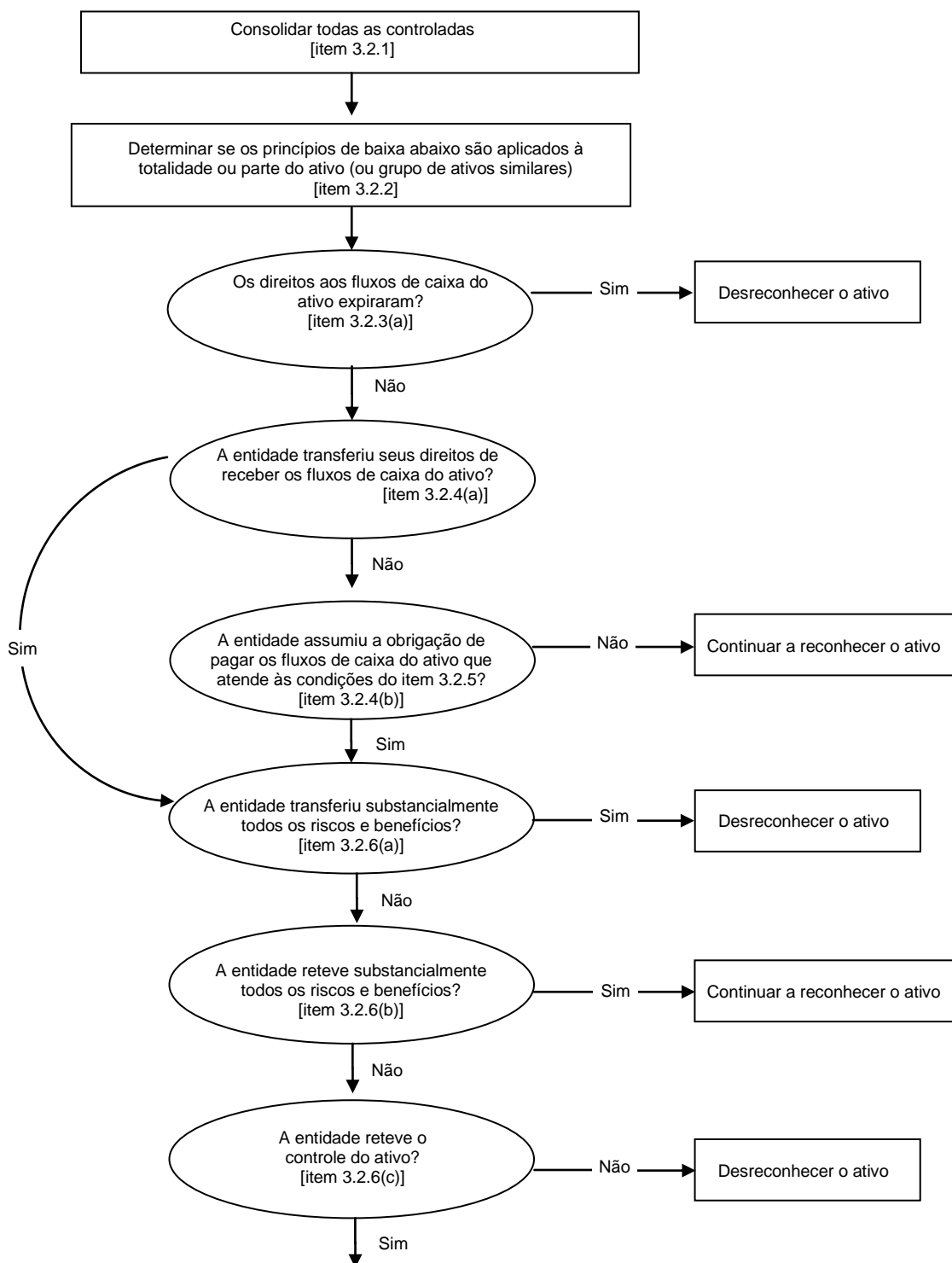



COMISSÃO DE VALORES MOBILIÁRIOS

Rua Sete de Setembro, 111/2-5º e 23-34º Andares – Centro – Rio de Janeiro - RJ – CEP: 20050-901 – Brasil
Tel.: (21) 3554-8686 - www.cvm.gov.br

EDITAL DE AUDIÊNCIA PÚBLICA SNC Nº04/2016

Continuar a reconhecer o ativo na medida do envolvimento contínuo da entidade.

Acordos nos quais a entidade retém os direitos contratuais de receber os fluxos de caixa do ativo financeiro, mas assume a obrigação contratual de pagar os fluxos de caixa a um ou mais recebedores [item 3.2.4(b)]

B3.2.2 A situação descrita no item 3.2.4(b) (quando a entidade reter os direitos contratuais de receber os fluxos de caixa do ativo financeiro, mas assume a obrigação contratual de pagar os fluxos de caixa a um ou mais recebedores) ocorre, por exemplo, se a entidade for sociedade fiduciária e emite participações beneficiárias a investidores subjacentes aos ativos financeiros que ela possui e fornece serviço de cobrança desses ativos financeiros. Nesse caso, os ativos financeiros se qualificam para desreconhecimento, se as condições nos itens 3.2.5 e 3.2.6 forem atendidas.

B3.2.3 Ao aplicar o item 3.2.5, a entidade pode ser, por exemplo, a originadora do ativo financeiro ou pode ser um grupo que inclui uma controlada que adquiriu o ativo financeiro e repassa os fluxos de caixa a investidores terceiros não relacionados à entidade.

Avaliação da transferência de riscos e benefícios de propriedade (item 3.2.6)

B3.2.4 Exemplos de quando a entidade transferiu substancialmente todos os riscos e benefícios de propriedade:

- (a) venda incondicional de ativo financeiro;
- (b) venda de ativo financeiro juntamente com opção para recompra do ativo financeiro ao seu valor justo na época da recompra; e
- (c) venda de ativo financeiro juntamente com opção de venda ou compra que esteja substancialmente fora do preço (ou seja, opção que esteja tão fora do preço e que seja altamente improvável que entre no preço antes do vencimento).

B3.2.5 Exemplos de quando a entidade reteve substancialmente todos os riscos e benefícios de propriedade:

- (a) transação de venda e recompra em que o preço de recompra é fixo ou o preço de venda mais o retorno de juros;
- (b) contrato de empréstimo de títulos;
- (c) venda de ativo financeiro juntamente com *swap* de retorno total que retransfere a exposição a risco de mercado à entidade;
- (d) venda de ativo financeiro juntamente com opção de venda ou compra substancialmente dentro do preço (ou seja, opção que esteja tão dentro do preço que seja altamente improvável que saia do preço antes do vencimento); e
- (e) venda de contas a receber de curto prazo em que a entidade garante remunerar o cessionário pelas perdas de crédito que provavelmente ocorram.



COMISSÃO DE VALORES MOBILIÁRIOS

Rua Sete de Setembro, 111/2-5º e 23-34º Andares – Centro – Rio de Janeiro - RJ – CEP: 20050-901 – Brasil
Tel.: (21) 3554-8686 - www.cvm.gov.br

EDITAL DE AUDIÊNCIA PÚBLICA SNC Nº04/2016

B3.2.6 Se a entidade determinar que, como resultado da transferência, transferiu substancialmente todos os riscos e benefícios da propriedade do ativo transferido, ela não reconhece o ativo transferido novamente em período futuro, exceto se readquirir o ativo transferido em nova transação.

Avaliação da transferência de controle

B3.2.7 A entidade não reteve o controle do ativo transferido, se o cessionário tiver a capacidade prática de vender o ativo transferido. A entidade reteve o controle do ativo transferido, se o cessionário não tiver a capacidade prática de vender o ativo transferido. O cessionário possui a capacidade prática de vender o ativo transferido, se ele for negociado em mercado ativo, porque o cessionário pode recomprar o ativo transferido no mercado, se precisasse devolver o ativo à entidade. Por exemplo, o cessionário pode ter a capacidade prática de vender o ativo transferido, se o ativo transferido estiver sujeito à opção que permita que a entidade o recompre, mas o cessionário pode prontamente obter o ativo transferido no mercado, se a opção for exercida. O cessionário não tem a capacidade prática de vender o ativo transferido, se a entidade reter essa opção e o cessionário não puder prontamente obter o ativo transferido no mercado, se a entidade exercer sua opção.

B3.2.8 O cessionário tem a capacidade prática de vender o ativo transferido apenas se o cessionário puder vender o ativo transferido em sua totalidade a um terceiro não relacionado e for capaz de exercer essa capacidade unilateralmente e sem precisar impor restrições adicionais sobre a transferência. A questão crítica é o que o cessionário é capaz de fazer na prática, e não quais os direitos contratuais que o cessionário tem em relação ao que pode fazer com o ativo transferido ou quais proibições contratuais existem. Em particular:

- (a) o direito contratual de alienar o ativo transferido tem pouco efeito prático, se não houver mercado para o ativo transferido; e
- (b) a capacidade de alienar o ativo transferido tem pouco efeito prático, se não puder ser exercida livremente. Por esse motivo:
 - (i) a capacidade do cessionário de alienar o ativo transferido deve ser independente das ações dos outros (ou seja, deve ser uma capacidade unilateral); e
 - (ii) o cessionário deve ser capaz de alienar o ativo transferido sem precisar impor condições restritivas ou “limites” à transferência (por exemplo, condições sobre como o ativo de empréstimo é cobrado ou a opção dando ao cessionário o direito de recomprar o ativo).

B3.2.9 A improbabilidade de o cessionário vender o ativo transferido, por si só, não significa que o cedente tenha retido o controle do ativo transferido. Entretanto, se a opção de venda ou garantia impedir o cessionário de vender o ativo transferido, então o cedente reteve o controle do ativo transferido. Por exemplo, se a opção de venda ou garantia for suficientemente valiosa, ela impede o cessionário de vender o ativo transferido, porque o cessionário, na prática, não venderia o ativo transferido a um terceiro sem impor uma opção similar ou outras condições restritivas. Em vez disso, o cessionário reteria o ativo transferido de modo a obter pagamentos,



COMISSÃO DE VALORES MOBILIÁRIOS

Rua Sete de Setembro, 111/2-5º e 23-34º Andares – Centro – Rio de Janeiro - RJ – CEP: 20050-901 – Brasil
Tel.: (21) 3554-8686 - www.cvm.gov.br

EDITAL DE AUDIÊNCIA PÚBLICA SNC Nº04/2016

de acordo com a garantia ou a opção de venda. Nessas circunstâncias, o cedente reteve o controle do ativo transferido.

Transferência que se qualifica para desconhecimento

- B3.2.10 A entidade pode reter o direito à parte dos pagamentos de juros sobre os ativos transferidos como remuneração pelo serviço de cobrança desses ativos. A parte dos pagamentos de juros a que a entidade renunciaria, por ocasião da rescisão ou transferência do contrato de serviço de cobrança, é alocada ao ativo ou passivo objeto da prestação de serviço de cobrança. A parte dos pagamentos de juros a que a entidade não renunciaria é uma conta a receber de faixa de juros apenas. Por exemplo, se a entidade não for renunciar a quaisquer juros, por ocasião da rescisão ou transferência do contrato de serviço de cobrança, todo o *spread* de juros é uma conta a receber de faixa de juros apenas. Para os fins da aplicação do item 3.2.13, os valores justos do serviço de cobrança do ativo e da conta a receber da faixa de juros apenas são usados para alocar o valor contábil da conta a receber entre a parte do ativo que é desconhecida e a parte que continua a ser reconhecida. Se não houver taxa de serviço de cobrança específica ou se não se espera que a taxa a ser recebida remunere a entidade adequadamente pela realização do serviço de cobrança, o passivo relacionado à obrigação de serviço de cobrança é reconhecido ao valor justo.
- B3.2.11 Ao mensurar os valores justos da parte que continua a ser reconhecida e da parte que é desconhecida para fins de aplicação do item 3.2.13, a entidade aplica os requisitos de mensuração do valor justo no CPC 46 – Mensuração do Valor Justo, além do item 3.2.14.

Transferência que não se qualifica para desconhecimento

- B3.2.12 Segue a aplicação do princípio descrito no item 3.2.15. Se a garantia fornecida pela entidade para perdas por inadimplência no ativo transferido impedir que o ativo transferido seja desconhecido, porque a entidade reteve substancialmente todos os riscos e benefícios da propriedade do ativo transferido, o ativo transferido continua a ser reconhecido em sua totalidade e a contraprestação recebida é reconhecida como passivo.

Envolvimento contínuo em ativo transferido

- B3.2.13 Seguem abaixo exemplos de como a entidade mensura o ativo transferido e o respectivo passivo, de acordo com o item 3.2.16.

Todos os ativos

- (a) Se a garantia fornecida pela entidade para o pagamento de perdas por inadimplência em um ativo transferido impedir que o ativo transferido seja desconhecido na medida de seu envolvimento contínuo, o ativo transferido na data da transferência é mensurado pelo menor valor entre (i) o valor contábil do ativo e (ii) o valor máximo da contraprestação recebida na transferência que a entidade seria obrigada a restituir (“valor da garantia”). O respectivo passivo é inicialmente mensurado ao valor da garantia, mais o valor justo da garantia (que é normalmente a contraprestação recebida pela garantia). Subsequentemente, o valor justo



COMISSÃO DE VALORES MOBILIÁRIOS

Rua Sete de Setembro, 111/2-5º e 23-34º Andares – Centro – Rio de Janeiro - RJ – CEP: 20050-901 – Brasil
Tel.: (21) 3554-8686 - www.cvm.gov.br

EDITAL DE AUDIÊNCIA PÚBLICA SNC Nº04/2016

inicial da garantia é reconhecido no resultado, quando (ou conforme) a obrigação é satisfeita (de acordo com os princípios do CPC 30) e o valor contábil do ativo é reduzido por qualquer provisão para perdas.

Ativo mensurado ao custo amortizado

- (b) Se a obrigação por opção de venda lançada pela entidade ou o direito de opção de compra detido pela entidade impedir que o ativo transferido seja desreconhecido e a entidade mensurar o ativo transferido ao custo amortizado, o respectivo passivo é mensurado ao seu custo (ou seja, contraprestação recebida), ajustado pela amortização de qualquer diferença entre o custo e o valor contábil bruto do ativo transferido na data de vencimento da opção. Por exemplo, suponha que o valor contábil bruto do ativo na data da transferência seja \$ 98 e que a contraprestação recebida seja \$ 95. O valor contábil bruto do ativo na data de exercício da opção será de \$ 100. O valor contábil inicial do respectivo passivo é \$ 95 e a diferença entre \$ 95 e \$ 100 é reconhecida no resultado, usando o método de juros efetivos. Se a opção for exercida, qualquer diferença entre o valor contábil e o respectivo passivo e o preço de exercício é reconhecida no resultado.

Ativo mensurado ao valor justo

- (c) Se o direito da opção de compra retido pela entidade impedir que o ativo transferido seja desreconhecido e a entidade mensurar o ativo transferido ao valor justo, o ativo continua a ser mensurado ao seu valor justo. O respectivo passivo é mensurado ao (i) preço de exercício da opção menos o valor da opção no tempo, se a opção estiver dentro do preço ou no preço, ou (ii) valor justo do ativo transferido menos o valor da opção no tempo, se a opção estiver fora do preço. O ajuste na mensuração do respectivo passivo garante que o valor contábil líquido do ativo e do respectivo passivo seja o valor justo do direito da opção de compra. Por exemplo, se o valor justo do ativo subjacente é \$ 80, o preço de exercício da opção é \$ 95 e o valor da opção no tempo é \$ 5, o valor contábil do respectivo passivo é \$ 75 ($\$ 80 - \$ 5$) e o valor contábil do ativo transferido é \$ 80 (ou seja, seu valor justo).
- (d) Se a opção de venda lançada pela entidade impedir que o ativo transferido seja desreconhecido e a entidade mensurar o ativo transferido ao valor justo, o respectivo passivo é mensurado ao preço de exercício da opção mais o valor da opção no tempo. A mensuração do ativo ao valor justo é limitada ao que for menor entre o valor justo e o preço de exercício da opção, porque a entidade não tem direito a aumentos no valor justo do ativo transferido acima do preço de exercício da opção. Isso garante que o valor contábil líquido do ativo e do respectivo passivo seja o valor justo da obrigação de opção de venda. Por exemplo, se o valor justo do ativo subjacente é \$ 120, o preço de exercício da opção é \$ 100 e o valor da opção no tempo é \$ 5, o valor contábil do respectivo passivo é \$ 105 ($\$ 100 + \$ 5$) e o valor contábil do ativo é \$ 100 (nesse caso, o preço de exercício da opção).
- (e) Se o “colar”, na forma de resgate de opção comprada e opção lançada, impedir que o ativo transferido seja desreconhecido e a entidade mensurar o ativo ao valor justo, ela continua a mensurar o ativo ao valor justo. O respectivo passivo é mensurado pela (i) soma do preço de exercício da opção de compra e o valor justo da opção de venda menos o valor da opção de compra no tempo, se a opção de compra estiver dentro do preço ou no preço, ou (ii) soma do



COMISSÃO DE VALORES MOBILIÁRIOS

Rua Sete de Setembro, 111/2-5º e 23-34º Andares – Centro – Rio de Janeiro - RJ – CEP: 20050-901 – Brasil
Tel.: (21) 3554-8686 - www.cvm.gov.br

EDITAL DE AUDIÊNCIA PÚBLICA SNC Nº04/2016

valor justo do ativo e do valor justo da opção de venda menos o valor da opção de compra no tempo, se a opção de compra estiver fora do preço. O ajuste ao respectivo passivo garante que o valor contábil líquido do ativo e do respectivo passivo seja o valor justo das opções detidas e lançadas pela entidade. Por exemplo, suponha que a entidade transfira o ativo financeiro que seja mensurado ao valor justo e, ao mesmo tempo, compre uma opção de compra com preço de exercício de \$ 120 e lance uma opção de venda com preço de exercício de \$ 80. Suponha também que o valor justo do ativo seja \$ 100 na data da transferência. O valor das opções de venda e compra no tempo são \$ 1 e \$ 5, respectivamente. Nesse caso, a entidade reconhece um ativo de \$ 100 (o valor justo do ativo) e o passivo de \$ 96 $[(\$ 100 + \$ 1) - \$ 5]$. Isso dá o valor de ativo líquido de \$ 4, que é o valor justo das opções detidas e lançadas pela entidade.

Todas as transferências

- B3.2.14 Na medida em que a transferência do ativo financeiro não se qualificar para desreconhecimento, os direitos e as obrigações contratuais do cedente relacionados à transferência não são contabilizados separadamente como derivativos, se o reconhecimento tanto do derivativo quanto do ativo transferido ou passivo resultante da transferência resultar no reconhecimento dos mesmos direitos e obrigações duas vezes. Por exemplo, a opção de compra retida pelo cedente pode impedir a transferência do ativo financeiro de ser contabilizada como venda. Nesse caso, a opção de compra não é reconhecida separadamente como um ativo derivativo.
- B3.2.15 Na medida em que a transferência do ativo financeiro não se qualificar para desreconhecimento, o cessionário não reconhece o ativo transferido como seu ativo. O cessionário desreconhece o caixa ou outra contraprestação paga e reconhece a conta a receber do cedente. Se o cedente tiver tanto o direito quanto a obrigação de readquirir o controle de todo o ativo transferido por valor fixo (como, por exemplo, de acordo com o acordo de recompra), o cessionário pode mensurar sua conta a receber ao custo amortizado se atender aos critérios do item 4.1.2.

Exemplos

- B3.2.16 Os seguintes exemplos ilustram a aplicação dos princípios de desreconhecimento deste pronunciamento.
- Contrato de recompra e empréstimo de título.* Se o ativo financeiro for vendido de acordo com um contrato para recomprá-lo a preço fixo ou ao preço de venda mais o retorno de juros ou se for emprestado de acordo com o contrato para devolvê-lo ao cedente, ele não é desreconhecido, porque o cedente retém substancialmente todos os riscos e benefícios da propriedade. Se o cessionário obtiver o direito de vender o ativo ou oferecê-lo em garantia, o cedente reclassifica o ativo em seu balanço patrimonial, por exemplo, como ativo emprestado ou recebível por recompra.
 - Contrato de recompra e empréstimo de título – ativos que são substancialmente os mesmos.* Se o ativo financeiro for vendido de acordo com o contrato para recomprar o mesmo ativo ou substancialmente o mesmo ativo a preço fixo ou ao preço de venda mais o retorno de



COMISSÃO DE VALORES MOBILIÁRIOS

Rua Sete de Setembro, 111/2-5º e 23-34º Andares – Centro – Rio de Janeiro - RJ – CEP: 20050-901 – Brasil
Tel.: (21) 3554-8686 - www.cvm.gov.br

EDITAL DE AUDIÊNCIA PÚBLICA SNC Nº04/2016

juros ou se o ativo financeiro for tomado por empréstimo ou emprestado de acordo com o contrato para devolver o mesmo ativo ou substancialmente o mesmo ativo ao cedente, ele não é desreconhecido, porque o cedente retém substancialmente todos os riscos e benefícios da propriedade.

- (c) *Contrato de recompra e empréstimo de título – direito de substituição.* Se o acordo de recompra a preço de recompra fixo ou a preço igual ao preço de venda mais o retorno de juros, ou de transação de empréstimo de título similar, fornecer ao cessionário o direito de substituir ativos que são similares e de valor justo igual ao ativo transferido na data de recompra, o ativo vendido ou emprestado de acordo com a transação de recompra ou empréstimo de título não é desreconhecido, porque o cedente retém substancialmente todos os riscos e benefícios da propriedade.
- (d) *Direito da primeira recusa para recompra ao valor justo.* Se a entidade vender o ativo financeiro e reter apenas o direito da primeira recusa para recomprar o ativo transferido ao valor justo, se o cessionário subsequentemente o vender, a entidade desreconhece o ativo, porque transferiu substancialmente todos os riscos e benefícios da propriedade.
- (e) *Transação “wash sale”.* A recompra do ativo financeiro logo após ter sido vendido é algumas vezes denominada *wash sale*. Essa recompra não impede o desreconhecimento, desde que a transação original atenda aos requisitos de desreconhecimento. Entretanto, se o contrato para vender o ativo financeiro for celebrado simultaneamente com o contrato para recomprar o mesmo ativo a preço fixo ou a preço de venda mais o retorno de juros, então o ativo não é desreconhecido.
- (f) *Opção de venda e opção de compra que estão substancialmente dentro do preço.* Se o ativo financeiro transferido puder ser resgatado pelo cedente e a opção de compra estiver substancialmente dentro do preço, a transferência não se qualifica para desreconhecimento, porque o cedente reteve substancialmente todos os riscos e benefícios da propriedade. Similarmente, se o ativo financeiro puder ser revendido pelo cessionário e a opção de venda estiver substancialmente dentro do preço, a transferência não se qualifica para desreconhecimento, porque o cedente reteve substancialmente todos os riscos e benefícios da propriedade.
- (g) *Opção de venda e opção de compra que estão substancialmente fora do preço.* O ativo financeiro é desreconhecido quando sujeito apenas à opção de venda substancialmente fora do preço detida pelo cessionário ou à opção de compra substancialmente fora do preço detida pelo cedente. Isso porque o cedente transferiu substancialmente todos os riscos e benefícios da propriedade.
- (h) *Ativo prontamente disponível sujeito à opção de compra que não esteja nem substancialmente dentro do preço nem substancialmente fora do preço.* Se a entidade detiver a opção de compra sobre o ativo que esteja prontamente disponível no mercado e a opção não estiver nem substancialmente no preço nem substancialmente fora do preço, o ativo é desreconhecido. Isso porque a entidade (i) não reteve nem transferiu substancialmente todos os riscos e benefícios da propriedade e (ii) não reteve o controle. Entretanto, se o ativo não estiver prontamente disponível no mercado, o desreconhecimento



COMISSÃO DE VALORES MOBILIÁRIOS

Rua Sete de Setembro, 111/2-5º e 23-34º Andares – Centro – Rio de Janeiro - RJ – CEP: 20050-901 – Brasil
Tel.: (21) 3554-8686 - www.cvm.gov.br

EDITAL DE AUDIÊNCIA PÚBLICA SNC Nº04/2016

é impossibilitado na medida do valor do ativo que está sujeito à opção de compra, porque a entidade reteve o controle do ativo.

- (i) *Ativo não prontamente disponível sujeito à opção de venda lançada por entidade que não está nem substancialmente dentro do preço nem substancialmente fora do preço.* Se a entidade transferir o ativo financeiro que não esteja prontamente disponível no mercado e lançar a opção de venda que não esteja substancialmente fora do preço, a entidade não retém nem transfere substancialmente todos os riscos e benefícios da propriedade, por causa da opção de venda lançada. A entidade retém o controle do ativo, se a opção de venda for suficientemente valiosa para impedir que o cessionário venda o ativo, caso em que o ativo continua a ser reconhecido na medida do envolvimento contínuo do cedente (ver item B3.2.9). A entidade transfere o controle do ativo, se a opção de venda não for suficientemente valiosa para impedir que o cessionário venda o ativo, caso em que o ativo é desreconhecido.
- (j) *Ativo sujeito à opção de venda ou compra ao valor justo ou acordo de recompra a termo.* A transferência de ativo financeiro que esteja sujeita apenas à opção de venda ou compra ou a acordo de recompra a termo que tenha preço de exercício ou de recompra igual ao valor justo do ativo financeiro, na época da recompra, resulta em desreconhecimento por causa da transferência de substancialmente todos os riscos e benefícios da propriedade.
- (k) *Opção de compra ou de venda liquidada pelo valor à vista.* A entidade avalia a transferência do ativo financeiro que esteja sujeito à opção de venda ou compra ou a acordo de recompra a termo que seja liquidado pelo valor líquido à vista, para determinar se reteve ou transferiu substancialmente todos os riscos e benefícios da propriedade. Se a entidade não tiver retido substancialmente todos os riscos e benefícios da propriedade do ativo financeiro, ela determina se reteve o controle do ativo financeiro. O fato de a venda ou compra ou acordo de recompra a termo ser liquidado pelo valor líquido à vista não significa automaticamente que a entidade transferiu o controle (ver itens B3.2.9 e (g), (h) e (i) acima).
- (l) *Retirada de previsão de contas.* A retirada de previsão de contas é a opção de recompra (compra) incondicional que dá à entidade o direito de reivindicar ativos transferidos, observadas algumas restrições. Desde que essa opção resulte no fato de a entidade não reter nem transferir substancialmente todos os riscos e benefícios da propriedade, ela impede o desreconhecimento apenas na medida do valor sujeito a recompra (supondo que o cessionário não consiga vender os ativos). Por exemplo, se o valor contábil e a receita da transferência de ativos de empréstimo forem \$ 100.000 e qualquer empréstimo individual puder ser recomprado, mas o valor total dos empréstimos que possa ser recomprado não possa exceder \$ 10.000, \$ 90.000 dos empréstimos se qualificariam para desreconhecimento.
- (m) *Resgate do saldo pendente.* A entidade, que pode ser o cedente, que realize serviço de cobrança de ativos transferidos pode deter a opção de resgate do saldo pendente para comprar o restante dos ativos transferidos, quando o valor dos ativos pendentes cair até um nível especificado em que o custo do serviço de cobrança desses ativos se torne oneroso em relação aos benefícios do serviço de cobrança. Desde que o resgate do saldo pendente resulte no fato de a entidade não reter nem transferir substancialmente todos os riscos e benefícios



COMISSÃO DE VALORES MOBILIÁRIOS

Rua Sete de Setembro, 111/2-5º e 23-34º Andares – Centro – Rio de Janeiro - RJ – CEP: 20050-901 – Brasil
Tel.: (21) 3554-8686 - www.cvm.gov.br

EDITAL DE AUDIÊNCIA PÚBLICA SNC Nº04/2016

da propriedade e o cessionário não puder vender os ativos, ela impede o desreconhecimento apenas na medida do valor dos ativos que está sujeito à opção de compra.

- (n) *Juro retido subordinado e garantia de crédito.* A entidade pode fornecer ao cessionário uma melhoria de crédito, subordinando parte ou a totalidade de seus juros retidos no ativo transferido. Alternativamente, a entidade pode fornecer ao cessionário uma melhoria de crédito na forma de garantia de crédito que pode ser ilimitada ou limitada a um valor especificado. Se a entidade reter substancialmente todos os riscos e benefícios da propriedade do ativo transferido, o ativo continua a ser reconhecido em sua totalidade. Se a entidade reter parte dos, mas não substancialmente todos, riscos e benefícios da propriedade e reter o controle, o desreconhecimento é impossibilitado na medida do valor à vista ou de outros ativos que a entidade possa ser obrigada a pagar.
- (o) *Swap de retorno total.* A entidade pode vender o ativo financeiro ao cessionário e celebrar uma transação de *swap* de retorno total com o cessionário, pela qual todos os fluxos de caixa de pagamento de juros provenientes do ativo subjacente sejam remetidos à entidade em troca do pagamento fixo ou pagamento de taxa variável, e quaisquer aumentos ou reduções no valor justo do ativo subjacente são absorvidos pela entidade. Nesse caso, o desreconhecimento da totalidade do ativo é proibido.
- (p) *Swap de taxa de juro.* A entidade pode transferir o ativo financeiro de taxa fixa e celebrar uma transação de *swap* de taxa de juros com o cessionário para receber taxa de juros fixa e pagar taxa de juros variável, com base no valor nominal que é igual ao valor principal do ativo financeiro transferido. O *swap* de taxa de juros não impede o desreconhecimento do ativo transferido, desde que os pagamentos de *swap* não sejam condicionados aos pagamentos que estiverem sendo feitos em relação ao ativo transferido.
- (q) *Swap de taxa de juro de amortização.* A entidade pode transferir um ativo financeiro de taxa fixa que seja paga ao longo do tempo e celebrar uma transação de *swap* de taxa de juros de amortização com o cessionário para receber taxa de juros fixa e pagar taxa de juros variável, com base no valor nominal. Se o valor nominal do *swap* for amortizado de modo que fique igual ao valor principal do ativo financeiro transferido pendente em qualquer ponto do tempo, o *swap* de modo geral poderia resultar no fato de a entidade reter o risco de pagamento antecipado substancial, caso em que a entidade continua a reconhecer a totalidade do ativo transferido ou continua a reconhecer o ativo transferido na medida do seu envolvimento contínuo. Ao contrário, se a amortização do valor nominal do *swap* não for vinculada ao valor principal pendente do ativo transferido, esse *swap* não resultaria no fato de a entidade reter o risco de pagamento antecipado do ativo. Portanto, não impediria o desreconhecimento do ativo transferido, desde que os pagamentos de *swap* não sejam condicionados aos pagamentos de juros sobre o ativo transferido e o *swap* não resulte no fato de a entidade reter outros riscos e benefícios significativos da propriedade do ativo transferido.
- (r) *Baixa (write-off).* A entidade não possui expectativas razoáveis de recuperar os fluxos de caixa contratuais sobre a totalidade ou parte do ativo financeiro.



COMISSÃO DE VALORES MOBILIÁRIOS

Rua Sete de Setembro, 111/2-5º e 23-34º Andares – Centro – Rio de Janeiro - RJ – CEP: 20050-901 – Brasil

Tel.: (21) 3554-8686 - www.cvm.gov.br

EDITAL DE AUDIÊNCIA PÚBLICA SNC Nº04/2016

B3.2.17 Este item ilustra a aplicação da abordagem do envolvimento contínuo, quando o envolvimento contínuo da entidade estiver em uma parte do ativo financeiro.

Suponha que a entidade tenha uma carteira de empréstimos pré-pagáveis cuja taxa de juros efetiva e cupom seja de 10% e cujo valor principal e custo amortizado seja de \$ 10.000. Ela celebra uma transação em que, em retorno pelo pagamento de \$ 9.115, o cessionário obtém o direito a \$ 9.000 de quaisquer cobranças de principal mais juros à taxa de 9,5%. A entidade retém os direitos a \$ 1.000 de quaisquer cobranças de principal mais juros, à taxa de 10%, mais o *spread* de excesso de 0,5% sobre os \$ 9.000 restantes do principal. As cobranças de pagamentos antecipados são alocadas entre a entidade e o cessionário proporcionalmente na razão de 1:9, mas quaisquer inadimplências são deduzidas dos juros da entidade de \$ 1.000 até que os juros sejam extintos. O valor justo dos empréstimos na data da transação é \$ 10.100 e o valor justo estimado do *spread* de excesso de 0,5% é \$ 40.

A entidade determina que transferiu alguns riscos e benefícios significativos da propriedade (por exemplo, risco significativo de pagamento antecipado), mas também reteve alguns riscos e benefícios significativos da propriedade (por causa de sua participação retida subordinada) e reteve o controle. Ela, portanto, aplica a abordagem do envolvimento contínuo.

Para aplicar este pronunciamento, a entidade analisa a transação como (a) retenção da participação retida totalmente proporcional de \$ 1.000, mais (b) a subordinação dessa participação retida para fornecer melhoria de crédito ao cessionário pelas perdas de crédito.

A entidade calcula que \$ 9.090 (90% × \$ 10.100) da contraprestação recebida de \$ 9.115 represente a contraprestação pela parcela de 90% totalmente proporcional. O restante da contraprestação recebida (\$ 25) representa a contraprestação recebida pela subordinação de sua participação retida para fornecer melhoria de crédito ao cessionário pelas perdas de crédito. Além disso, o *spread* de excesso de 0,5% representa a contraprestação recebida pela melhoria de crédito. Consequentemente, a contraprestação total recebida pela melhoria de crédito é \$ 65 (\$ 25 + \$ 40).

A entidade calcula o ganho ou a perda na venda da parcela de 90% dos fluxos de caixa. Supondo que os valores justos separados da parcela de 90% transferida e da parcela de 10% retida não estejam disponíveis na data da transferência, a entidade aloca o valor contábil do ativo, de acordo com o item 3.2.14 do CPC 38 da seguinte forma:

	<i>Valor justo</i>	<i>Porcentagem</i>	<i>Valor contábil alocado</i>
Parcela transferida	9.090	90%	9.000
Parcela retida	1.010	10%	1.000
Total	10.100		10.000



COMISSÃO DE VALORES MOBILIÁRIOS

Rua Sete de Setembro, 111/2-5º e 23-34º Andares – Centro – Rio de Janeiro - RJ – CEP: 20050-901 – Brasil
Tel.: (21) 3554-8686 - www.cvm.gov.br

EDITAL DE AUDIÊNCIA PÚBLICA SNC Nº04/2016

A entidade calcula seu ganho ou perda na venda da parcela de 90% dos fluxos de caixa, deduzindo o valor contábil alocado da parcela transferida da contraprestação recebida, ou seja, \$ 90 (\$ 9.090 – \$ 9.000). O valor contábil da parcela retida pela entidade é \$ 1.000.

Além disso, a entidade reconhece o envolvimento contínuo que resulta da subordinação de sua participação retida para perdas de crédito. Consequentemente, ela reconhece o ativo de \$ 1.000 (o valor máximo dos fluxos de caixa que não receberia de acordo com a subordinação) e o respectivo passivo de \$ 1.065 (que é o valor máximo dos fluxos de caixa que não receberia de acordo com a subordinação, ou seja, \$ 1.000 mais o valor justo da subordinação de \$ 65).

A entidade usa todas as informações acima para contabilizar a transação da seguinte forma:

	<i>Débito</i>	<i>Crédito</i>
Ativo original	—	9.000
Ativo reconhecido para a subordinação ou participação residual	1.000	—
Ativo para a contraprestação recebida na forma de <i>spread</i> de excesso	40	—
Resultado (ganho sobre a transferência)	—	90
Passivo	—	1.065
Dinheiro recebido	9.115	—
Total	10.155	10.155

Imediatamente após a transação, o valor contábil do ativo é \$ 2.040, compreendendo \$ 1.000, que representa o custo alocado da parcela retida, e \$ 1.040, que representa o envolvimento contínuo adicional da entidade que resulta da subordinação de sua participação retida para perdas de crédito (que inclui o *spread* de excesso de \$ 40).

Em períodos subsequentes, a entidade reconhece a contraprestação recebida pela melhoria de crédito (\$ 65) em regime de tempo transcorrido, acumula juros sobre o ativo reconhecido, usando o método de juros efetivos e reconhece quaisquer perdas por redução ao valor recuperável nos ativos reconhecidos. Como exemplo desse último, suponha que no ano seguinte haja a perda por redução ao valor recuperável nos empréstimos subjacentes de \$ 300. A entidade reduz seu ativo reconhecido em \$ 600 (\$ 300 referente à sua participação retida e \$ 300 referente ao envolvimento contínuo adicional que resulta da subordinação de sua participação retida para perdas por redução ao valor recuperável) e reduz seu passivo reconhecido em \$ 300. O resultado líquido é o lançamento no resultado referente a perdas por redução ao valor recuperável de \$ 300.

Desreconhecimento de passivo financeiro (Seção 3.3)

B3.3.1 O passivo financeiro (ou parte dele) é extinto, quando o devedor:



COMISSÃO DE VALORES MOBILIÁRIOS

Rua Sete de Setembro, 111/2-5º e 23-34º Andares – Centro – Rio de Janeiro - RJ – CEP: 20050-901 – Brasil

Tel.: (21) 3554-8686 - www.cvm.gov.br

EDITAL DE AUDIÊNCIA PÚBLICA SNC Nº04/2016

- (a) liquida o passivo (ou parte dele), pagando ao credor, normalmente à vista ou com outros ativos financeiros, bens ou serviços; ou
- (b) seja legalmente dispensado de sua responsabilidade primária pelo passivo (ou parte dele), seja por processo jurídico ou pelo credor. (Se o devedor tiver dado uma garantia, essa condição ainda pode ser atendida.)

B3.3.2 Se o emitente do instrumento de dívida recomprar esse instrumento, a dívida é extinta mesmo se o emitente for formador de mercado nesse instrumento ou pretender revendê-lo em futuro próximo.

B3.3.3 O pagamento a terceiro, incluindo sociedade fiduciária (algumas vezes denominado “liquidação contratual na essência”), por si só, não libera o devedor de sua obrigação primária perante o credor, na ausência de dispensa legal.

B3.3.4 Se o devedor pagar a terceiro para assumir a obrigação e notificar seu credor de que o terceiro assumiu sua obrigação de dívida, o devedor não desreconhece a obrigação de dívida, a menos que a condição do item B3.3.1(b) seja atendida. Se o devedor pagar a terceiro para assumir a obrigação e obtiver a dispensa legal de seu credor, o devedor extinguiu a dívida. Entretanto, se o devedor concordar em fazer pagamentos da dívida ao terceiro ou direcioná-los ao seu credor original, o devedor reconhece nova obrigação de dívida perante o terceiro.

B3.3.5 Embora a dispensa legal, seja judicialmente ou pelo credor, resulte no desreconhecimento do passivo, a entidade pode reconhecer novo passivo se os critérios de desreconhecimento nos itens 3.2.1 a 3.2.23 não forem atendidos para os ativos financeiros transferidos. Se esses critérios não forem atendidos, os ativos transferidos não são desreconhecidos e a entidade reconhece novo passivo em relação aos ativos transferidos.

B3.3.6 Para a finalidade do item 3.3.2, os termos são substancialmente diferentes se o valor presente descontado dos fluxos de caixa de acordo com os novos termos, incluindo quaisquer taxas pagas líquidas de quaisquer taxas recebidas e descontadas usando a taxa de juros efetiva original, for pelo menos 10% diferente do valor presente descontado dos fluxos de caixa restantes do passivo financeiro original. Se a troca de instrumentos de dívida ou modificação de termos for contabilizada como extinção, quaisquer custos ou taxas incorridos são reconhecidos como parte do ganho ou perda na extinção. Se a troca ou modificação não for contabilizada como extinção, quaisquer custos ou taxas incorridos ajustam o valor contábil do passivo e são amortizados ao longo do prazo restante do passivo modificado.

B3.3.7 Em alguns casos, o credor dispensa o devedor de sua obrigação presente de fazer pagamentos, mas o devedor assume a obrigação de garantia de pagar, se a parte que assumir a responsabilidade primária inadimplir. Nessas circunstâncias, o devedor:

- (a) reconhece novo passivo financeiro com base no valor justo de sua obrigação para a garantia;
- e



COMISSÃO DE VALORES MOBILIÁRIOS

Rua Sete de Setembro, 111/2-5º e 23-34º Andares – Centro – Rio de Janeiro - RJ – CEP: 20050-901 – Brasil
Tel.: (21) 3554-8686 - www.cvm.gov.br

EDITAL DE AUDIÊNCIA PÚBLICA SNC Nº04/2016

- (b) reconhece o ganho ou a perda com base na diferença entre (i) quaisquer proventos pagos e (ii) o valor contábil do passivo financeiro original, menos o valor justo do novo passivo financeiro.

Classificação (Capítulo 4)

Classificação de ativo financeiro (Seção 4.1)

Modelo de negócio da entidade para a gestão de ativo financeiro

- B4.1.1 O item 4.1.1(a) exige que a entidade classifique ativos financeiros com base no modelo de negócios da entidade para a gestão dos ativos financeiros, salvo se o item 4.1.5 for aplicável. A entidade avalia se seus ativos financeiros atendem à condição do item 4.1.2(a) ou à condição do item 4.1.2A(a) com base no modelo de negócios, conforme determinado pelo pessoal-chave da administração da entidade (tal como definido no CPC 05 – Divulgação sobre Partes Relacionadas).
- B4.1.2 O modelo de negócios da entidade é determinado no nível que reflita como os grupos de ativos financeiros são gerenciados em conjunto para atingir o objetivo comercial específico. O modelo de negócios da entidade não depende das intenções da administração em relação ao instrumento individual. Consequentemente, essa condição não representa uma abordagem do instrumento individual para a classificação, devendo ser determinada no nível mais alto de agregação. Contudo, uma única entidade pode ter mais de um modelo de negócios para gerenciar seus instrumentos financeiros. Consequentemente, a classificação não precisa ser determinada no nível da entidade que reporta. Por exemplo, a entidade pode deter uma carteira de investimentos que ela gerencia a fim de receber fluxos de caixa contratuais, e outra carteira de investimentos que ela gerencia a fim de negociar para realizar alterações no valor justo. Similarmente, em algumas circunstâncias, pode ser adequado separar uma carteira de ativos financeiros em subcarteiras de modo a refletir o nível em que a entidade gerencia esses ativos financeiros. Por exemplo, esse pode ser o caso se a entidade origina ou compra uma carteira de empréstimos imobiliários e gerencia alguns dos empréstimos com o objetivo de receber fluxos de caixa contratuais e gerencia os demais empréstimos com o objetivo de vendê-los.
- B4.1.2A O modelo de negócios da entidade refere-se a como a entidade gerencia seus ativos financeiros para gerar fluxos de caixa. Ou seja, o modelo de negócios da entidade determina se os fluxos de caixa resultam do recebimento de fluxos de caixa contratuais, venda de ativos financeiros ou ambos. Consequentemente, essa avaliação não é realizada com base em cenários que a entidade não espera razoavelmente que ocorram, tal como os denominados “cenários de estresse” ou “piores hipóteses”. Por exemplo, se a entidade espera vender determinada carteira de ativos financeiros somente em cenário de estresse, esse cenário não afeta a avaliação da entidade do modelo de negócios para esses ativos se a entidade razoavelmente espera que esse cenário não ocorra. Se os fluxos de caixa são realizados de forma diferente das expectativas da entidade na data em que a entidade avaliou o modelo de negócios (por exemplo, se a entidade vende mais ou menos ativos financeiros do que esperava quando classificou os ativos), isso não origina erro de



COMISSÃO DE VALORES MOBILIÁRIOS

Rua Sete de Setembro, 111/2-5º e 23-34º Andares – Centro – Rio de Janeiro - RJ – CEP: 20050-901 – Brasil
Tel.: (21) 3554-8686 - www.cvm.gov.br

EDITAL DE AUDIÊNCIA PÚBLICA SNC Nº04/2016

período anterior nas demonstrações contábeis da entidade (ver CPC 23) nem altera a classificação dos ativos financeiros remanescentes mantidos nesse modelo de negócios (ou seja, aqueles ativos que a entidade reconheceu em períodos anteriores e ainda mantém) uma vez que a entidade considerou todas as informações relevantes disponíveis na época em que realizou a avaliação do modelo de negócios. Contudo, quando a entidade avalia o modelo de negócios para ativos financeiros recentemente originados ou comprados, ela deve considerar informações sobre como os fluxos de caixa foram realizados no passado, juntamente com todas as demais informações relevantes.

B4.1.2B O modelo de negócios da entidade para gerenciar ativos financeiros é um fato e não simplesmente uma afirmação. Normalmente é observável por meio das atividades que a entidade compromete-se para atingir o objetivo do modelo de negócios. A entidade precisa utilizar julgamento quando avaliar seu modelo de negócios para gerenciar ativos financeiros e essa avaliação não é determinada por um único fator ou atividade. Em vez disso, a entidade deve considerar toda a evidência relevante disponível na época da avaliação. Essa evidência relevante inclui, entre outras coisas:

- (a) como o desempenho do modelo de negócios e os ativos financeiros mantidos nesse modelo de negócios são avaliados e reportados ao pessoal-chave da administração da entidade;
- (b) os riscos que afetam o desempenho do modelo de negócios (e os ativos financeiros mantidos nesse modelo de negócios) e, em particular, a forma como esses riscos são gerenciados; e
- (c) como os gestores do negócio são remunerados (por exemplo, se a remuneração baseia-se no valor justo dos ativos gerenciados ou nos fluxos de caixa contratuais recebidos).

Modelo de negócios cujo objetivo é manter ativos com o fim de receber fluxos de caixa contratuais

B4.1.2C Os ativos financeiros mantidos em modelo de negócios cujo objetivo é manter ativos para receber fluxos de caixa contratuais são gerenciados para realizar fluxos de caixa por meio do recebimento de pagamentos contratuais ao longo da vida do instrumento. Ou seja, a entidade gerencia os ativos mantidos na carteira para receber esses fluxos de caixa contratuais específicos (em vez de gerenciar o retorno geral sobre a carteira por meio tanto pela manutenção quanto pela venda dos ativos). Ao determinar se os fluxos de caixa são realizados por meio do recebimento dos fluxos de caixa contratuais dos ativos financeiros, é necessário considerar a frequência, o valor e a época das vendas em períodos anteriores, os motivos para essas vendas e as expectativas sobre a futura atividade de vendas. Entretanto, as vendas em si não determinam o modelo de negócios e, portanto, não podem ser consideradas isoladamente. Em vez disso, as informações sobre vendas passadas e as expectativas sobre vendas futuras fornecem evidências referentes a como o objetivo declarado da entidade para gerenciar os ativos financeiros é alcançado e, especificamente, como são realizados os fluxos de caixa. A entidade deve considerar informações sobre vendas passadas dentro do contexto dos motivos para essas vendas e das condições que existiam na ocasião em comparação com as condições atuais.



COMISSÃO DE VALORES MOBILIÁRIOS

Rua Sete de Setembro, 111/2-5º e 23-34º Andares – Centro – Rio de Janeiro - RJ – CEP: 20050-901 – Brasil
Tel.: (21) 3554-8686 - www.cvm.gov.br

EDITAL DE AUDIÊNCIA PÚBLICA SNC Nº04/2016

- B4.1.3 Embora o objetivo do modelo de negócios da entidade possa ser manter ativos financeiros a fim de receber fluxos de caixa contratuais, a entidade não precisa manter todos esses instrumentos até o vencimento. Desse modo, o modelo de negócios da entidade pode ser manter ativos financeiros para receber fluxos de caixa contratuais mesmo quando vendas de ativos financeiros ocorram ou seja esperado que ocorram no futuro.
- B4.1.3A O modelo de negócios pode ser manter ativos para receber fluxos de caixa contratuais mesmo se a entidade vende ativos financeiros quando existe aumento no risco de crédito dos ativos. Para determinar se houve aumento do risco de crédito dos ativos, a entidade considera informações razoáveis e sustentáveis, incluindo informações prospectivas. Independentemente de sua frequência e valor, as vendas resultantes do aumento no risco de crédito dos ativos não são inconsistentes com o modelo de negócios cujo objetivo é manter ativos financeiros para receber fluxos de caixa contratuais, pois a qualidade de crédito de ativos financeiros é relevante para a capacidade da entidade de receber fluxos de caixa contratuais. As atividades de gerenciamento de risco que visam minimizar potenciais perdas de crédito devido à deterioração de crédito são parte integrante desse modelo de negócios. Vender um ativo financeiro por ele não atender mais aos critérios de crédito especificados na política de investimento documentada da entidade é um exemplo de venda que ocorreu devido ao aumento no risco de crédito. Entretanto, na ausência dessa política, a entidade pode demonstrar de outras formas que a venda ocorreu devido ao aumento no risco de crédito.
- B4.1.3B As vendas que ocorrem por outros motivos, tais como vendas realizadas para gerenciar risco de concentração de crédito (sem aumento no risco de crédito da entidade), também podem ser consistentes com o modelo de negócios cujo objetivo é manter ativos financeiros para receber fluxos de caixa contratuais. Particularmente, essas vendas podem ser consistentes com o modelo de negócios cujo objetivo é manter ativos financeiros para receber fluxos de caixa contratuais, se essas vendas não forem frequentes (ainda que significativas em valor) ou insignificantes em valor tanto individualmente quanto no total (ainda que frequentes). Se um número mais que infrequente das vendas for efetuado da carteira e essas vendas são mais do que insignificantes em valor (individualmente ou no total), a entidade deve avaliar se e como essas vendas são consistentes com o objetivo de receber fluxos de caixa contratuais. A possibilidade de um terceiro impor o requisito para vender os ativos financeiros, ou que a atividade está a critério da entidade, não é relevante para essa avaliação. O aumento na frequência ou no valor de vendas em período específico não é necessariamente inconsistente com o objetivo de manter ativos financeiros para receber fluxos de caixa contratuais, se a entidade puder explicar os motivos para essas vendas e demonstrar porque essas vendas não refletem uma alteração no modelo de negócios da entidade. Além disso, as vendas podem ser consistentes com o objetivo de manter ativos financeiros para receber fluxos de caixa contratuais, se forem realizadas próximas ao vencimento dos ativos financeiros e a receita das vendas se aproximarem do recebimento dos fluxos de caixa contratuais remanescentes.
- B4.1.4 Seguem exemplos de quando o objetivo do modelo de negócios da entidade pode ser manter ativos financeiros para receber fluxos de caixa contratuais. A lista de exemplos não é exaustiva.



COMISSÃO DE VALORES MOBILIÁRIOS

Rua Sete de Setembro, 111/2-5º e 23-34º Andares – Centro – Rio de Janeiro - RJ – CEP: 20050-901 – Brasil
Tel.: (21) 3554-8686 - www.cvm.gov.br

EDITAL DE AUDIÊNCIA PÚBLICA SNC Nº04/2016

Ademais, os exemplos não pretendem discutir todos os fatores que podem ser relevantes para a avaliação do modelo de negócios da entidade nem especificar a importância relativa dos fatores.

Exemplo	Análise
<p>Exemplo 1</p> <p>A entidade detém investimentos para receber seus fluxos de caixa contratuais. As necessidades de custeio da entidade são previsíveis e o vencimento de seus ativos financeiros corresponde exatamente às necessidades de custeio estimadas da entidade.</p> <p>A entidade realiza atividades de gerenciamento de risco de crédito com o objetivo de minimizar as perdas de crédito. No passado, as vendas normalmente ocorriam quando o risco de crédito dos ativos financeiros aumentava de modo que os ativos não atendiam mais aos critérios de crédito especificados na política de investimentos documentada da entidade. Além disso, vendas infrequentes ocorreram como resultado de necessidades de custeio não antecipadas.</p> <p>Os relatórios ao pessoal-chave da administração focam na qualidade de crédito dos ativos financeiros e no retorno contratual. A entidade também monitora os valores justos dos ativos financeiros, entre outras informações.</p>	<p>Embora a entidade considere, entre outras informações, os valores justos dos ativos financeiros da perspectiva de liquidez (ou seja, o valor à vista que seria realizado se a entidade precisasse vender ativos), o objetivo da entidade é manter os ativos financeiros a fim de receber os fluxos de caixa contratuais. As vendas não contradiriam esse objetivo caso respondessem ao aumento no risco de crédito dos ativos, por exemplo, se os ativos não atendem mais aos critérios de crédito especificados na política de investimento documentada da entidade. Vendas infrequentes resultantes de necessidades de custeio não antecipadas (por exemplo, em cenário de “estresse”) também não contradiriam esse objetivo, mesmo se essas vendas forem significativas em valor.</p>



COMISSÃO DE VALORES MOBILIÁRIOS

Rua Sete de Setembro, 111/2-5º e 23-34º Andares – Centro – Rio de Janeiro - RJ – CEP: 20050-901 – Brasil

Tel.: (21) 3554-8686 - www.cvm.gov.br

EDITAL DE AUDIÊNCIA PÚBLICA SNC Nº04/2016

Exemplo	Análise
<p>Exemplo 2</p> <p>O modelo de negócios da entidade é comprar carteiras de ativos financeiros, tais como empréstimos. Essas carteiras podem ou não incluir ativos financeiros que apresentam problemas de recuperação de crédito.</p> <p>Se o pagamento dos empréstimos não for feito de forma tempestiva, a entidade tenta realizar os fluxos de caixa contratuais por vários meios – por exemplo, entrando em contato com o devedor por correio, telefone ou outros métodos. O objetivo da entidade é receber fluxos de caixa contratuais e a entidade não gerencia quaisquer dos empréstimos nessa carteira com o objetivo de realizar fluxos de caixa por meio da venda deles.</p> <p>Em alguns casos, a entidade realiza transações de <i>swap</i> de taxa de juros para trocar a taxa de juros de ativos financeiros específicos da carteira de taxa variável para taxa fixa.</p>	<p>O objetivo do modelo de negócios da entidade é manter os ativos financeiros a fim de receber os fluxos de caixa contratuais.</p> <p>A mesma análise seria aplicável mesmo que a entidade não esperasse receber todos os fluxos de caixa contratuais (por exemplo, alguns dos ativos financeiros apresentam problemas de recuperação de crédito no reconhecimento inicial).</p> <p>Além disso, o fato de que a entidade realiza transações com derivativos para modificar os fluxos de caixa da carteira não modifica por si só o modelo de negócios da entidade.</p>
<p>Exemplo 3</p> <p>A entidade tem um modelo de negócios com o objetivo de conceder empréstimos a clientes e, posteriormente, vendê-los a um veículo de securitização. O veículo de securitização emite instrumentos a investidores.</p> <p>A entidade originadora controla o veículo de securitização e, assim, consolida-o.</p> <p>O veículo de securitização recebe os fluxos de caixa contratuais dos empréstimos e os repassa a seus investidores.</p> <p>Presume-se, para os fins deste exemplo, que os empréstimos continuam a ser reconhecidos na demonstração consolidada da posição financeira porque não são desreconhecidos pelo veículo de securitização.</p>	<p>O grupo consolidado originou os empréstimos com o objetivo de mantê-los para receber os fluxos de caixa contratuais.</p> <p>Contudo, a entidade originadora tem por objetivo realizar os fluxos de caixa da carteira de empréstimos por meio da venda desses empréstimos ao veículo de securitização; assim, para os fins de suas demonstrações contábeis separadas, ela não seria considerada como estando gerenciando essa carteira a fim de receber os fluxos de caixa contratuais.</p>



COMISSÃO DE VALORES MOBILIÁRIOS

Rua Sete de Setembro, 111/2-5º e 23-34º Andares – Centro – Rio de Janeiro - RJ – CEP: 20050-901 – Brasil
Tel.: (21) 3554-8686 - www.cvm.gov.br

EDITAL DE AUDIÊNCIA PÚBLICA SNC Nº04/2016

Exemplo	Análise
<p>Exemplo 4 Uma instituição financeira detém ativos financeiros para atender às necessidades de liquidez em cenário de “estresse” (por exemplo, corrida para os depósitos bancários). A entidade não espera vender esses ativos, exceto nesses cenários. A entidade monitora a qualidade de crédito dos ativos financeiros e seu objetivo ao gerenciar os ativos financeiros é receber os fluxos de caixa contratuais. A entidade avalia o desempenho dos ativos com base na receita de juros obtida e nas perdas de crédito realizadas. Entretanto, a entidade também monitora o valor justo dos ativos financeiros sob a perspectiva de liquidez para assegurar que o valor à vista que seria realizado se a entidade precisasse vender os ativos em cenário de “estresse” seria suficiente para atender às necessidades de liquidez da entidade. Periodicamente, a entidade efetua vendas que são insignificantes em valor para demonstrar liquidez.</p>	<p>O objetivo do modelo de negócios da entidade é manter os ativos financeiros para receber os fluxos de caixa contratuais. A análise não mudaria mesmo se durante um cenário de estresse anterior a entidade tivesse vendas significativas em valor para atender suas necessidades de liquidez. De modo similar, a atividade de vendas recorrente que seja insignificante em valor não é inconsistente com a manutenção de ativos financeiros para receber fluxos de caixa contratuais. Por outro lado, se a entidade detém ativos financeiros para atender suas necessidades de liquidez diárias e atender a esse objetivo envolve vendas frequentes significativas em valor, o objetivo do modelo de negócios da entidade não é manter os ativos financeiros para receber fluxos de caixa contratuais. De modo similar, se a entidade é obrigada por seu regulador a vender rotineiramente ativos financeiros para demonstrar que os ativos são líquidos, e o valor dos ativos vendidos é significativo, o modelo de negócios da entidade não é manter ativos financeiros para receber fluxos de caixa contratuais. A possibilidade de um terceiro impor o requisito para vender os ativos financeiros, ou que a atividade está a critério da entidade, não é relevante para a análise.</p>

Modelo de negócios cujo objetivo é atingido tanto pelo recebimento de fluxos de caixa contratuais quanto pela venda de ativos financeiros

B4.1.4A A entidade pode manter ativos financeiros em modelo de negócios cujo objetivo seja atingido tanto pelo recebimento de fluxos de caixa contratuais quanto pela venda de ativos financeiros. Nesse tipo de modelo de negócios, o pessoal-chave da administração da entidade tomou a decisão de que tanto receber fluxos de caixa contratuais quanto vender ativos financeiros são



COMISSÃO DE VALORES MOBILIÁRIOS

Rua Sete de Setembro, 111/2-5º e 23-34º Andares – Centro – Rio de Janeiro - RJ – CEP: 20050-901 – Brasil
Tel.: (21) 3554-8686 - www.cvm.gov.br

EDITAL DE AUDIÊNCIA PÚBLICA SNC Nº04/2016

parte integrante do cumprimento do objetivo do modelo de negócios. Existem vários objetivos que podem ser consistentes com esse tipo de modelo de negócios. Por exemplo, o objetivo do modelo de negócios pode ser gerenciar necessidades diárias de liquidez, manter um perfil específico de remuneração de juros ou combinar a duração dos ativos financeiros com a duração dos passivos que esses ativos estão custeando. Para alcançar esse objetivo, a entidade tanto recebe fluxos de caixa contratuais quanto vende ativos financeiros

B4.1.4B Em comparação com o modelo de negócios cujo objetivo é manter ativos financeiros para receber fluxos de caixa contratuais, esse modelo de negócios normalmente envolve maior frequência e valor de vendas. Isso porque a venda de ativos financeiros faz parte do cumprimento do objetivo do modelo de negócios, e não é apenas incidental a ele. Contudo, não existe limite para a frequência ou o valor das vendas que devem ocorrer nesse modelo de negócios porque tanto receber fluxos de caixa contratuais quanto vender ativos financeiros são parte integrante do cumprimento de seu objetivo.

B4.1.4C Seguem exemplos de quando o objetivo do modelo de negócios da entidade pode ser alcançado tanto por meio do recebimento de fluxos de caixa contratuais quanto pela venda de ativos financeiros. A lista de exemplos não é exaustiva. Ademais, os exemplos não pretendem descrever todos os fatores que podem ser relevantes para a avaliação do modelo de negócios da entidade nem especificar a importância relativa dos fatores.



COMISSÃO DE VALORES MOBILIÁRIOS

Rua Sete de Setembro, 111/2-5º e 23-34º Andares – Centro – Rio de Janeiro - RJ – CEP: 20050-901 – Brasil

Tel.: (21) 3554-8686 - www.cvm.gov.br

EDITAL DE AUDIÊNCIA PÚBLICA SNC Nº04/2016

Exemplo	Análise
<p>Exemplo 5</p> <p>A entidade antecipa em alguns anos as despesas de capital. A entidade investe seu caixa excedente em ativos financeiros de curto e longo prazos de modo que possa custear as despesas quando houver necessidade. Muitos dos ativos financeiros possuem prazos contratuais que superam o período de investimentos esperados da entidade.</p> <p>A entidade detém ativos financeiros para receber os fluxos de caixa contratuais e, quando surgir uma oportunidade, vende os ativos financeiros para reinvestir o caixa em ativos financeiros com retorno mais elevado.</p> <p>Os gestores responsáveis pela carteira são remunerados com base no retorno geral obtido pela carteira.</p>	<p>O objetivo do modelo de negócios é atingido tanto pelo recebimento de fluxos de caixa contratuais quanto pela venda de ativos financeiros. A entidade toma decisões continuamente sobre se o recebimento de fluxos de caixa contratuais ou a venda de ativos financeiros maximiza o retorno sobre a carteira até surgir a necessidade do caixa investido.</p> <p>Por outro lado, considere a entidade que espera um fluxo de saída de caixa em cinco anos para custear investimentos capitalizáveis e investe o caixa excedente em ativos financeiros de curto prazo. Quando os investimentos vencem, a entidade reinveste o caixa em novos ativos financeiros de curto prazo. A entidade mantém essa estratégia até que os recursos sejam necessários, ocasião em que a entidade utiliza a receita dos ativos financeiros a vencer para custear as despesas de capital. Somente as vendas insignificantes em valor ocorrem antes do vencimento (salvo se houver aumento no risco de crédito). O objetivo desse modelo de negócios contrastante é manter os ativos financeiros para receber os fluxos de caixa contratuais.</p>



COMISSÃO DE VALORES MOBILIÁRIOS

Rua Sete de Setembro, 111/2-5º e 23-34º Andares – Centro – Rio de Janeiro - RJ – CEP: 20050-901 – Brasil
Tel.: (21) 3554-8686 - www.cvm.gov.br

EDITAL DE AUDIÊNCIA PÚBLICA SNC Nº04/2016

Exemplo	Análise
<p>Exemplo 6 Uma instituição financeira detém ativos financeiros para atender suas necessidades diárias de liquidez. A entidade busca minimizar os custos de gerenciar essas necessidades de liquidez e, portanto, gerencia ativamente o retorno sobre a carteira. Esse retorno consiste em receber pagamentos contratuais, bem como ganhos e perdas da venda de ativos financeiros.</p> <p>Como resultado, a entidade detém ativos financeiros para receber fluxos de caixa contratuais e vende ativos financeiros para reinvestir em ativos financeiros com rendimentos mais elevados ou para combinar melhor a duração de seus passivos. No passado, essa estratégia resultou em atividade frequente de vendas e essas vendas foram significativas em valor. Espera-se que a atividade continue no futuro.</p>	<p>O objetivo do modelo de negócios é maximizar o retorno sobre a carteira para atender às necessidades diárias de liquidez e a entidade alcança esse objetivo tanto pelo recebimento de fluxos de caixa contratuais quanto pela venda de ativos financeiros. Em outras palavras, tanto o recebimento de fluxos de caixa contratuais quanto a venda de ativos financeiros são parte integrante do cumprimento do objetivo do modelo de negócios.</p>
<p>Exemplo 7 Uma seguradora detém ativos financeiros para custear passivos de contratos de seguro. A seguradora utiliza os proventos dos fluxos de caixa contratuais dos ativos financeiros para liquidar passivos de contratos de seguros à medida que vencem. Para garantir que os fluxos de caixa contratuais dos ativos financeiros sejam suficientes para liquidar esses passivos, a seguradora realiza atividade significativa de compra e venda regularmente para reequilibrar sua carteira de ativos e atender às necessidades de fluxo de caixa conforme surgirem.</p>	<p>O objetivo do modelo de negócios é custear os passivos de contratos de seguro. Para alcançar esse objetivo, a entidade recebe fluxos de caixa contratuais à medida que vencem e vende ativos financeiros para manter o perfil desejado da carteira de ativos. Dessa forma, tanto o recebimento de fluxos de caixa contratuais quanto a venda de ativos financeiros são parte integrante do cumprimento do objetivo do modelo de negócios.</p>

Outros modelos de negócios



COMISSÃO DE VALORES MOBILIÁRIOS

Rua Sete de Setembro, 111/2-5º e 23-34º Andares – Centro – Rio de Janeiro - RJ – CEP: 20050-901 – Brasil
Tel.: (21) 3554-8686 - www.cvm.gov.br

EDITAL DE AUDIÊNCIA PÚBLICA SNC Nº04/2016

B4.1.5 Ativos financeiros são mensurados ao valor justo por meio do resultado, se não forem mantidos dentro de modelo de negócios cujo objetivo seja manter ativos para receber fluxos de caixa contratuais ou dentro de um modelo de negócios cujo objetivo seja alcançado tanto pelo recebimento de fluxos de caixa contratuais quanto pela venda de ativos financeiros (porém, ver também o item 5.7.5). O modelo de negócios que resulta em mensuração ao valor justo por meio do resultado é aquele no qual a entidade gerencia os ativos financeiros com o objetivo de realizar fluxos de caixa pela venda dos ativos. A entidade toma decisões com base nos valores justos dos ativos e gerencia os ativos para realizar esses valores justos. Nesse caso, o objetivo da entidade normalmente resulta em compra e venda ativas. Mesmo que a entidade receba fluxos de caixa contratuais enquanto detém os ativos financeiros, o objetivo desse modelo de negócios não é alcançado tanto pelo recebimento de fluxos de caixa contratuais quanto pela venda de ativos financeiros. Isso ocorre porque o recebimento de fluxos de caixa contratuais não faz parte do cumprimento do objetivo do modelo de negócios, em vez disso, é incidental a ele.

B4.1.6 Uma carteira de ativos financeiros que é gerenciada e cujo desempenho é avaliado com base no valor justo [conforme descrito no item 4.2.2(b)], não é mantida nem para receber fluxos de caixa contratuais tampouco para receber fluxos de caixa contratuais e para vender ativos financeiros. A entidade está fundamentalmente focada em informações sobre o valor justo e utiliza essas informações para avaliar o desempenho dos ativos e para tomar decisões. Além disso, uma carteira de ativos financeiros que atende à definição de mantidos para negociação não é mantida nem para receber fluxos de caixa contratuais tampouco para receber fluxos de caixa contratuais e para vender ativos financeiros. Para essas carteiras, o recebimento de fluxos de caixa contratuais é apenas incidental ao cumprimento do objetivo do modelo de negócios. Consequentemente, essas carteiras de ativos financeiros devem ser mensuradas ao valor justo por meio do resultado.

Fluxos de caixa contratuais que constituem exclusivamente pagamentos de principal e de juros sobre o valor do principal em aberto

B4.1.7 O item 4.1.1(b) exige que a entidade classifique um ativo financeiro com base em suas características de fluxos de caixa contratuais, se o ativo financeiro for mantido em modelo de negócios cujo objetivo seja manter ativos para receber fluxos de caixa contratuais ou em modelo de negócios cujo objetivo seja alcançado tanto pelo recebimento de fluxos de caixa contratuais quanto pela venda de ativos financeiros, a menos que o item 4.1.5 seja aplicável. Para isso, a condição nos itens 4.1.2(b) e 4.1.2A(b) exige que a entidade determine se os fluxos de caixa contratuais do ativo sejam exclusivamente pagamentos de principal e de juros sobre o valor do principal em aberto.

B4.1.7A Fluxos de caixa contratuais que constituem exclusivamente pagamentos de principal e de juros sobre o valor do principal em aberto são consistentes com um acordo de empréstimo básico. No acordo de empréstimo básico, a contraprestação pelo valor do dinheiro no tempo (ver itens B4.1.9A a B4.1.9E) e o risco de crédito normalmente são os elementos mais significativos dos juros. Entretanto, nesse acordo, os juros também podem incluir contraprestação por outros riscos básicos de empréstimo (por exemplo, risco de liquidez) e custos (por exemplo, custos administrativos) associados à detenção do ativo financeiro por período de tempo específico.



COMISSÃO DE VALORES MOBILIÁRIOS

Rua Sete de Setembro, 111/2-5º e 23-34º Andares – Centro – Rio de Janeiro - RJ – CEP: 20050-901 – Brasil
Tel.: (21) 3554-8686 - www.cvm.gov.br

EDITAL DE AUDIÊNCIA PÚBLICA SNC Nº04/2016

Além disso, os juros podem incluir uma margem de lucro consistente com o acordo de empréstimo básico. Em circunstâncias econômicas extremas, os juros podem ser negativos se, por exemplo, o titular do ativo financeiro paga, seja expressa ou implicitamente, pelo depósito de seu dinheiro por período de tempo específico (e essa tarifa supera a contraprestação que o titular recebe pelo valor do dinheiro no tempo, o risco de crédito e outros riscos e custos básicos de empréstimo). Contudo, os termos contratuais que introduzem exposição a riscos ou volatilidade nos fluxos de caixa contratuais não relacionados ao acordo de empréstimo básico, tais como exposição a alterações nos preços de instrumentos patrimoniais ou preços de *commodities*, não dão origem a fluxos de caixa contratuais que são exclusivamente pagamentos de principal e de juros sobre o valor do principal em aberto. O ativo financeiro comprado ou originado pode ser um acordo de empréstimo básico, independentemente de ser um empréstimo em sua forma legal.

- B4.1.7B De acordo com o item 4.1.3(a), o principal é o valor justo do ativo financeiro no reconhecimento inicial. Contudo, esse valor do principal pode mudar ao longo da vida do ativo financeiro (por exemplo, se houver restituição do principal).
- B4.1.8 A entidade deve avaliar se os fluxos de caixa contratuais constituem exclusivamente pagamentos de principal e de juros sobre o valor do principal em aberto na moeda em que os ativos financeiros estão denominados.
- B4.1.9 Alavancagem é uma característica de fluxo de caixa contratual de alguns ativos financeiros. A alavancagem aumenta a variabilidade dos fluxos de caixa contratuais, com o resultado de que eles não têm as características econômicas dos juros. Contratos separados de opção, a termo e de *swap* são exemplos de ativos financeiros que incluem essa alavancagem. Assim sendo, esses contratos não atendem à condição dos itens 4.1.2(b) e 4.1.2A(b) e não podem ser subsequentemente mensurados ao custo amortizado ou ao valor justo por meio de outros resultados abrangentes.

Contraprestação pelo valor do dinheiro no tempo

- B4.1.9A O valor do dinheiro no tempo é o elemento de juros que fornece contraprestação somente pela passagem do tempo. Ou seja, o elemento de valor do dinheiro no tempo não fornece contraprestação por outros riscos ou custos associados à detenção do ativo financeiro. Para avaliar se o elemento fornece contraprestação somente para a passagem do tempo, a entidade aplica julgamento e considera fatores relevantes, tais como a moeda em que o ativo financeiro está denominado e o período durante o qual a taxa de juros é estabelecida.
- B4.1.9B Contudo, em alguns casos, o elemento de valor do dinheiro no tempo pode ser modificado (ou seja, imperfeito). Esse seria o caso, por exemplo, se a taxa de juros do ativo financeiro é periodicamente reajustada, mas a frequência desse reajuste não corresponde ao prazo até o vencimento da taxa de juros (por exemplo, a taxa de juros é reajustada todo mês pela taxa de um ano) ou se a taxa de juros do ativo financeiro é periodicamente reajustada para a taxa média de juros específicas de curto e longo prazos. Nesses casos, a entidade deve avaliar a modificação para determinar se os fluxos de caixa contratuais representam exclusivamente pagamentos de



COMISSÃO DE VALORES MOBILIÁRIOS

Rua Sete de Setembro, 111/2-5º e 23-34º Andares – Centro – Rio de Janeiro - RJ – CEP: 20050-901 – Brasil

Tel.: (21) 3554-8686 - www.cvm.gov.br

EDITAL DE AUDIÊNCIA PÚBLICA SNC Nº04/2016

principal e juros sobre o valor do principal em aberto. Em algumas circunstâncias, a entidade pode ser capaz de efetuar essa determinação realizando a avaliação qualitativa do elemento de valor do dinheiro no tempo enquanto que, em outras circunstâncias, pode ser necessário realizar a avaliação quantitativa.

B4.1.9C Ao avaliar o elemento modificado do valor do dinheiro no tempo, o objetivo é determinar quão diferentes poderiam ser os fluxos de caixa contratuais (não descontados) dos fluxos de caixa (não descontados) que ocorreriam se o elemento do valor do dinheiro no tempo não fosse modificado (fluxos de caixa de referência). Por exemplo, se o ativo financeiro em avaliação contém taxa de juros variável que é reajustada todo mês pela taxa de juros de um ano, a entidade compararia esse ativo financeiro com o instrumento financeiro que possui termos contratuais idênticos, e o risco de crédito idêntico, exceto a taxa de juros variável, é reajustado mensalmente pela taxa de juros de um mês. Se o elemento modificado de valor do dinheiro no tempo resultar em fluxos de caixa contratuais (não descontados) significativamente diferentes dos fluxos de caixa de referência (não descontados), o ativo financeiro não atende à condição dos itens 4.1.2(b) e 4.1.2A(b). Para fazer essa determinação, a entidade deve considerar o efeito do elemento modificado de valor do dinheiro no tempo em cada período de relatório e acumuladamente ao longo da vida do instrumento financeiro. O motivo para a taxa de juros ser definida dessa forma não é relevante para a análise. Se estiver claro, com pouca ou nenhuma análise, caso os fluxos de caixa contratuais (não descontados) do ativo financeiro em avaliação puderem (ou não puderem) ser significativamente diferentes dos fluxos de caixa de referência (não descontados), a entidade não precisa realizar uma avaliação detalhada.

B4.1.9D Ao avaliar o elemento modificado do valor do dinheiro no tempo, a entidade deve considerar fatores que afetariam fluxos de caixa contratuais futuros. Por exemplo, se a entidade está avaliando um título de dívida com prazo de cinco anos e a taxa de juros variável é reajustada a cada seis meses pela taxa de cinco anos, a entidade não consegue concluir que os fluxos de caixa contratuais são exclusivamente pagamentos de principal e de juros sobre o valor do principal em aberto simplesmente porque a curva de taxa de juros na época da avaliação é de tal forma que a diferença entre a taxa de juros de cinco anos e a taxa de juros de seis meses não seja significativa. Em vez disso, a entidade também deve considerar se a relação entre a taxa de juros de cinco anos e a taxa de juros de seis meses poderia mudar ao longo da vida do instrumento de modo que os fluxos de caixa contratuais (não descontados) ao longo da vida do instrumento pudessem ser significativamente diferentes dos fluxos de caixa de referência (não descontados). Entretanto, a entidade deve considerar somente cenários razoavelmente possíveis, e não todos os cenários possíveis. Se a entidade conclui que os fluxos de caixa contratuais (não descontados) poderiam ser significativamente diferentes dos fluxos de caixa de referência (não descontados), o ativo financeiro não atende à condição dos itens 4.1.2(b) e 4.1.2A(b) e, portanto, não pode ser mensurado ao custo amortizado ou ao valor justo por meio de outros resultados abrangentes.

B4.1.9E Em algumas jurisdições, o governo ou a autoridade regulatória define as taxas de juros. Por exemplo, a regulamentação pelo governo das taxas de juros pode ser parte de ampla política macroeconômica ou pode ser introduzida para incentivar as entidades a investirem em setor específico da economia. Em alguns desses casos, o objetivo do elemento de valor do dinheiro no



COMISSÃO DE VALORES MOBILIÁRIOS

Rua Sete de Setembro, 111/2-5º e 23-34º Andares – Centro – Rio de Janeiro - RJ – CEP: 20050-901 – Brasil
Tel.: (21) 3554-8686 - www.cvm.gov.br

EDITAL DE AUDIÊNCIA PÚBLICA SNC Nº04/2016

tempo não é fornecer contraprestação somente pela passagem do tempo. Contudo, apesar dos itens B4.1.9A a B4.1.9D, a taxa de juros regulada deve ser considerada uma substituta do elemento do valor do dinheiro no tempo para a finalidade de aplicar a condição dos itens 4.1.2(b) e 4.1.2A(b), se essa taxa de juros regulada estabelecer contraprestação amplamente consistente com a passagem do tempo e não estabelecer exposição a riscos ou volatilidade nos fluxos de caixa contratuais inconsistentes com o acordo de empréstimo básico.

Termos contratuais que alteram a época ou o valor de fluxos de caixa contratuais

- B4.1.10 Se o ativo financeiro contém um termo contratual que possa alterar a época ou o valor de fluxos de caixa contratuais (por exemplo, se o ativo pode ser pago antecipadamente antes do vencimento ou seu prazo pode ser prorrogado), a entidade deve determinar se os fluxos de caixa contratuais gerados ao longo da vida do instrumento devido a esse termo contratual são exclusivamente pagamentos de principal e de juros sobre o valor do principal em aberto. Para fazer essa determinação, a entidade deve avaliar os fluxos de caixa contratuais que seriam gerados tanto antes, quanto depois, da alteração nos fluxos de caixa contratuais. A entidade também pode precisar avaliar a natureza de qualquer evento contingente (ou seja, acionador) que modifique a época ou o valor dos fluxos de caixa contratuais. Embora a natureza do evento contingente em si não seja um fator determinante ao avaliar se os fluxos de caixa contratuais são exclusivamente pagamentos de principal e de juros, ela pode ser um indicador. Por exemplo, comparar um instrumento financeiro que possui a taxa de juros reajustada pela taxa mais elevada se o devedor não efetua um número específico de pagamentos com o instrumento financeiro que possui a taxa de juros reajustada pela taxa mais elevada se um índice específico do patrimônio líquido atingir determinado nível. É mais provável no primeiro caso que os fluxos de caixa contratuais ao longo da vida do instrumento sejam exclusivamente pagamentos de principal e de juros sobre o valor do principal em aberto devido à relação entre pagamentos não efetuados e o aumento no risco de crédito. (Ver também o item B4.1.18.)
- B4.1.11 Os exemplos a seguir são exemplos de termos contratuais que resultam em fluxos de caixa contratuais que constituem exclusivamente pagamentos de principal e de juros sobre o valor do principal em aberto:
- (a) taxa de juros variável que consiste de contraprestação pelo valor do dinheiro no tempo, pelo risco de crédito associado ao valor do principal em aberto durante um período de tempo específico (a contraprestação pelo risco de crédito pode ser determinada somente no reconhecimento inicial, e então pode ser fixada) e por outros custos e riscos básicos de empréstimo, bem como pela margem de lucro;
 - (b) termo contratual que permite ao emitente (ou seja, devedor) pagar antecipadamente o instrumento de dívida ou que permite ao titular (ou seja, credor) revender o instrumento de dívida ao emissor antes do seu vencimento e o valor do pagamento antecipado representar substancialmente valores não pagos do principal ou de juros sobre o valor do principal em aberto, que podem incluir contraprestação adicional razoável pela rescisão antecipada do contrato; e



COMISSÃO DE VALORES MOBILIÁRIOS

Rua Sete de Setembro, 111/2-5º e 23-34º Andares – Centro – Rio de Janeiro - RJ – CEP: 20050-901 – Brasil
Tel.: (21) 3554-8686 - www.cvm.gov.br

EDITAL DE AUDIÊNCIA PÚBLICA SNC Nº04/2016

- (c) termo contratual que permite ao emitente ou ao titular prorrogar o termo contratual do instrumento de dívida (ou seja, opção de prorrogação) e os termos da opção de prorrogação resultarem em fluxos de caixa contratuais durante o período de prorrogação que constituam exclusivamente pagamentos de principal e de juros sobre o valor do principal em aberto, que podem incluir contraprestação adicional razoável pela prorrogação do contrato.

B4.1.12 Apesar do item B4.1.10, o ativo financeiro, que, de outro modo, atenda à condição dos itens 4.1.2(b) e 4.1.2A(b), mas não faz isso somente como resultado do termo contratual que permite (ou exige) que o emitente pague antecipadamente o instrumento de dívida ou permite (ou exige) que o titular revenda o instrumento de dívida ao emitente antes do vencimento, é elegível para ser mensurado ao custo amortizado ou ao valor justo por meio de outros resultados abrangentes [sujeito ao cumprimento da condição do item 4.1.2(a) ou da condição do item 4.1.2A(a)] se:

- (a) a entidade adquire ou origina o ativo financeiro com ágio ou deságio em relação ao valor nominal contratual;
- (b) o valor do pagamento antecipado representa substancialmente o valor nominal contratual e juros contratuais acumulados (em aberto), que podem incluir contraprestação adicional razoável pela rescisão antecipada do contrato; e
- (c) quando a entidade inicialmente reconhece o ativo financeiro, o valor justo do elemento de pagamento antecipado é insignificante.

B4.1.13 Os exemplos a seguir ilustram fluxos de caixa contratuais que constituem exclusivamente pagamentos de principal e de juros sobre o valor do principal em aberto. A lista de exemplos não é exaustiva.



COMISSÃO DE VALORES MOBILIÁRIOS

Rua Sete de Setembro, 111/2-5º e 23-34º Andares – Centro – Rio de Janeiro - RJ – CEP: 20050-901 – Brasil
Tel.: (21) 3554-8686 - www.cvm.gov.br

EDITAL DE AUDIÊNCIA PÚBLICA SNC Nº04/2016

Instrumento	Análise
<p>Instrumento A</p> <p>O instrumento A é um título de dívida com data de vencimento específica. Pagamentos de principal e de juros sobre o valor do principal em aberto estão atrelados ao índice de inflação na moeda em que o instrumento é emitido. O atrelamento à inflação não é alavancado e o principal é protegido.</p>	<p>Os fluxos de caixa contratuais constituem exclusivamente pagamentos de principal e de juros sobre o valor do principal em aberto. Atrelar pagamentos de principal e de juros sobre o valor do principal em aberto ao índice de inflação não alavancado reajusta o valor do dinheiro no tempo ao nível corrente. Em outras palavras, a taxa de juros que incide sobre o instrumento reflete os juros “reais”. Desse modo, os valores de juros constituem a contraprestação pelo valor do dinheiro no tempo sobre o valor do principal em aberto.</p> <p>Contudo, se os pagamentos de juros estavam indexados a outra variável, como o desempenho do devedor (por exemplo, o lucro líquido do devedor) ou um índice de patrimônio, os fluxos de caixa contratuais não constituem pagamentos de principal e de juros sobre o valor do principal em aberto (salvo se a indexação ao desempenho do devedor resultar no ajuste que somente remunera o titular pelas alterações no risco de crédito do instrumento, de modo que os fluxos de caixa contratuais sejam exclusivamente pagamentos de principal e de juros). Isso porque os fluxos de caixa contratuais refletem um retorno inconsistente com o acordo de empréstimo básico (ver item B4.1.7A).</p>



COMISSÃO DE VALORES MOBILIÁRIOS

Rua Sete de Setembro, 111/2-5º e 23-34º Andares – Centro – Rio de Janeiro - RJ – CEP: 20050-901 – Brasil
Tel.: (21) 3554-8686 - www.cvm.gov.br

EDITAL DE AUDIÊNCIA PÚBLICA SNC Nº04/2016

Instrumento	Análise
<p>Instrumento B</p> <p>O instrumento B é um instrumento com taxa de juros variável e data de vencimento específica que permite ao mutuário escolher continuamente a taxa de juros de mercado. Por exemplo, em cada data de reajuste da taxa de juros, o mutuário pode escolher pagar a LIBOR de três meses pelo prazo de três meses ou a LIBOR de um mês pelo prazo de um mês.</p>	<p>Os fluxos de caixa contratuais constituem exclusivamente pagamentos de principal e de juros sobre o valor do principal em aberto desde que os juros pagos ao longo do prazo de vida do instrumento reflitam a contraprestação pelo valor do dinheiro no tempo, pelo risco de crédito associado ao instrumento e por outros custos e riscos básicos de empréstimo, bem como pela margem de lucro (ver item B4.1.7A). O fato de que a taxa de juros LIBOR é reajustada durante o prazo de vida do instrumento por si só não o desqualifica.</p> <p>Entretanto, se o mutuário puder escolher pagar a taxa de juros de um mês reajustada a cada três meses, a taxa de juros é reajustada com uma frequência que não corresponde ao prazo até o vencimento da taxa de juros. Consequentemente, o elemento de valor do dinheiro no tempo é modificado. Similarmente, se o instrumento possui a taxa de juros contratual baseada em um prazo que exceda a vida remanescente do instrumento (por exemplo, se o instrumento com vencimento de cinco anos paga a taxa variável que é reajustada periodicamente, mas sempre reflete o vencimento de cinco anos), o elemento de valor do dinheiro no tempo é modificado. Isso porque os juros devidos em cada período estão desvinculados do período de juros.</p>



COMISSÃO DE VALORES MOBILIÁRIOS

Rua Sete de Setembro, 111/2-5º e 23-34º Andares – Centro – Rio de Janeiro - RJ – CEP: 20050-901 – Brasil

Tel.: (21) 3554-8686 - www.cvm.gov.br

EDITAL DE AUDIÊNCIA PÚBLICA SNC Nº04/2016

Instrumento	Análise
	<p>Nesses casos, a entidade deve avaliar qualitativa ou quantitativamente os fluxos de caixa contratuais em relação àqueles em instrumento que seja idêntico em todos os aspectos, exceto se a taxa de juros corresponde ao período dos juros, para determinar se os fluxos de caixa são exclusivamente pagamentos de principal e de juros sobre o valor do principal em aberto. (Porém, ver item B4.1.9E para orientação sobre taxas de juros reguladas.)</p> <p>Por exemplo, ao avaliar um título de dívida com prazo de cinco anos que paga a taxa variável reajustada a cada seis meses, mas sempre reflete o vencimento de cinco anos, a entidade considera os fluxos de caixa contratuais em instrumento que é reajustada a cada seis meses pela taxa de juros de seis meses mas que, por outro lado, é idêntico.</p> <p>A mesma análise se aplica se o mutuário pudesse escolher entre as diversas taxas de juros publicadas do credor (por exemplo, o mutuário pode escolher entre a taxa de juros variável de um mês publicada do credor e a taxa de juros variável de três meses publicada do credor).</p>



COMISSÃO DE VALORES MOBILIÁRIOS

Rua Sete de Setembro, 111/2-5º e 23-34º Andares – Centro – Rio de Janeiro - RJ – CEP: 20050-901 – Brasil

Tel.: (21) 3554-8686 - www.cvm.gov.br

EDITAL DE AUDIÊNCIA PÚBLICA SNC Nº04/2016

Instrumento	Análise
<p>Instrumento C O instrumento C é um título de dívida com data de vencimento específica que paga taxa de juros de mercado variável. Essa taxa de juros variável é limitada.</p>	<p>Os fluxos de caixa contratuais:</p> <p>(a) tanto de instrumento que tenha taxa de juros fixa;</p> <p>(b) quanto de instrumento que tenha taxa de juros variável;</p> <p>constituem pagamentos de principal e de juros sobre o valor do principal em aberto desde que os juros reflitam a contraprestação pelo valor do dinheiro no tempo, pelo risco de crédito associado ao instrumento durante o prazo do instrumento e por outros custos e riscos básicos de empréstimo, bem como pela margem de lucro (ver item B4.1.7A).</p> <p>Conseqüentemente, o instrumento que seja uma combinação de (a) e (b) (por exemplo, título de dívida com limite de taxa de juros) pode ter fluxos de caixa contratuais que constituem exclusivamente pagamentos de principal e de juros sobre o valor do principal em aberto. Esse termo contratual pode reduzir a variabilidade dos fluxos de caixa ao estabelecer o limite sobre a taxa de juros variável (por exemplo, teto ou piso de taxa de juros) ou aumentar a variabilidade dos fluxos de caixa uma vez que a taxa fixa se torna variável.</p>
<p>Instrumento D O instrumento D é um empréstimo com recurso total e com garantia real.</p>	<p>O fato de que o empréstimo com recurso total é garantido não afeta por si só a análise de se os fluxos de caixa contratuais constituem exclusivamente pagamentos de principal e de juros sobre o valor do principal em aberto.</p>



COMISSÃO DE VALORES MOBILIÁRIOS

Rua Sete de Setembro, 111/2-5º e 23-34º Andares – Centro – Rio de Janeiro - RJ – CEP: 20050-901 – Brasil
Tel.: (21) 3554-8686 - www.cvm.gov.br

EDITAL DE AUDIÊNCIA PÚBLICA SNC Nº04/2016

Instrumento	Análise
<p>Instrumento E O instrumento E é emitido por banco regulamentado e possui data de vencimento específica. O instrumento paga taxa de juros fixa e todos os fluxos de caixa contratuais não são discricionários. Entretanto, o emitente está sujeito à legislação que permite ou exige que a autoridade nacional reguladora imponha perdas aos titulares de determinados instrumentos, incluindo o instrumento E, em determinadas circunstâncias. Por exemplo, a autoridade nacional solucionadora tem o poder de reduzir o valor nominal do instrumento E ou de convertê-lo em número fixo de ações ordinárias do emitente se a autoridade nacional solucionadora determinar que o emitente está passando por graves dificuldades financeiras, necessita de capital regulatório adicional ou está “falindo”.</p>	<p>O titular analisaria os termos contratuais do instrumento financeiro para determinar se eles dão origem a fluxos de caixa que são exclusivamente pagamentos de principal e de juros sobre o valor do principal em aberto e, dessa forma, são consistentes com o acordo de empréstimo básico. A análise não deve considerar os pagamentos que ocorrem somente como resultado do poder da autoridade nacional solucionadora de impor perdas aos titulares do instrumento E. Isso porque esse poder, e os pagamentos resultantes, não são termos contratuais do instrumento financeiro. Por outro lado, os fluxos de caixa contratuais não seriam somente pagamentos de principal e de juros sobre o valor do principal em aberto se os termos contratuais do instrumento financeiro permitirem ou exigirem que o emitente ou outra entidade imponha perdas ao titular (por exemplo, reduzindo o valor nominal ou convertendo o instrumento em número fixo de ações ordinárias do emitente) desde que esses termos contratuais sejam autênticos, mesmo se a probabilidade de essa perda ser imposta seja remota.</p>

B4.1.14 Os exemplos a seguir ilustram fluxos de caixa contratuais que não constituem exclusivamente em pagamentos de principal e de juros sobre o valor do principal em aberto. A lista de exemplos não é exaustiva.

Instrumento	Análise
<p>Instrumento F O instrumento F é um título de dívida conversível em número fixo de instrumentos patrimoniais do emitente.</p>	<p>O titular deve analisar o título de dívida conversível em sua totalidade. Os fluxos de caixa contratuais não são pagamentos de principal e de juros sobre o valor do principal em aberto porque refletem um retorno inconsistente com o acordo de empréstimo básico (ver item B4.1.7A); ou seja, o retorno está associado ao valor do patrimônio líquido do emitente.</p>



COMISSÃO DE VALORES MOBILIÁRIOS

Rua Sete de Setembro, 111/2-5º e 23-34º Andares – Centro – Rio de Janeiro - RJ – CEP: 20050-901 – Brasil
Tel.: (21) 3554-8686 - www.cvm.gov.br

EDITAL DE AUDIÊNCIA PÚBLICA SNC Nº04/2016

Instrumento	Análise
<p>Instrumento G O instrumento G é um empréstimo que paga taxa de juros flutuante inversa (ou seja, a taxa de juros tem relação inversa com as taxas de juros de mercado).</p>	<p>Os fluxos de caixa contratuais não constituem exclusivamente pagamentos de principal e de juros sobre o valor do principal em aberto. Os valores de juros não constituem a contraprestação pelo valor do dinheiro no tempo sobre o valor do principal em aberto.</p>
<p>Instrumento H O instrumento H é um instrumento perpétuo, mas o emitente pode resgatar o instrumento a qualquer momento e pagar ao titular o valor nominal mais os juros acumulados devidos. O instrumento H paga a taxa de juros de mercado, mas o pagamento de juros não pode ser feito a menos que o emitente possa permanecer solvente imediatamente após esse pagamento. Juros diferidos não estão sujeitos a juros adicionais.</p>	<p>Os fluxos de caixa contratuais não constituem pagamentos de principal e de juros sobre o valor do principal em aberto. Isso porque o emitente pode ser obrigado a diferir pagamentos de juros, os quais não estarão sujeitos a juros adicionais. Como resultado, os valores de juros não constituem a contraprestação pelo valor do dinheiro no tempo sobre o valor do principal em aberto. Se os valores diferidos estivessem sujeitos a juros, os fluxos de caixa contratuais poderiam constituir pagamentos de principal e de juros sobre o valor do principal em aberto.</p>



COMISSÃO DE VALORES MOBILIÁRIOS

Rua Sete de Setembro, 111/2-5º e 23-34º Andares – Centro – Rio de Janeiro - RJ – CEP: 20050-901 – Brasil
Tel.: (21) 3554-8686 - www.cvm.gov.br

EDITAL DE AUDIÊNCIA PÚBLICA SNC Nº04/2016

Instrumento	Análise
	<p>O fato de que o instrumento H é perpétuo não significa por si só que os fluxos de caixa contratuais não constituem pagamentos de principal e de juros sobre o valor do principal em aberto. De fato, um instrumento perpétuo possui opções contínuas (múltiplas) de prorrogação. Essas opções podem resultar em fluxos de caixa contratuais que constituam pagamentos de principal e de juros sobre o valor do principal em aberto, se os pagamentos de juros forem obrigatórios e tiverem de ser efetuados perpetuamente.</p> <p>Além disso, o fato de o Instrumento H ser resgatável não significa que os fluxos de caixa contratuais não constituam pagamentos de principal e de juros sobre o valor do principal em aberto, a menos que seja resgatável por valor que não reflita substancialmente o pagamento do principal em aberto e dos juros sobre esse valor do principal em aberto. Ainda que o valor resgatável inclua o valor que razoavelmente compense o titular pelo cancelamento antecipado do instrumento, os fluxos de caixa contratuais podem constituir pagamentos de principal e de juros sobre o valor do principal em aberto (ver também o item B4.1.12).</p>

- B4.1.15 Em alguns casos, o ativo financeiro pode ter fluxos de caixa contratuais que são descritos como principal e juros, mas esses fluxos de caixa não representam o pagamento de principal e de juros sobre o valor do principal em aberto, conforme descrito nos itens 4.1.2(b), 4.1.2A(b) e 4.1.3 deste pronunciamento.
- B4.1.16 Esse pode ser o caso se o ativo financeiro representar um investimento em ativos ou fluxos de caixa específicos e, assim, os fluxos de caixa contratuais não constituírem exclusivamente pagamentos de principal e de juros sobre o valor do principal em aberto. Por exemplo, se os termos contratuais estipulam que os fluxos de caixa do ativo financeiro aumentam conforme mais veículos utilizam uma rodovia específica com pedágio, esses fluxos de caixa contratuais são inconsistentes com um acordo de empréstimo básico. Como resultado, o instrumento não atender à condição dos itens 4.1.2(b) e 4.1.2A(b). Esse pode ser o caso quando a pretensão do credor está limitada a ativos específicos do devedor ou aos fluxos de caixa de ativos específicos (por exemplo, ativo financeiro na modalidade “*non recourse*”).



COMISSÃO DE VALORES MOBILIÁRIOS

Rua Sete de Setembro, 111/2-5º e 23-34º Andares – Centro – Rio de Janeiro - RJ – CEP: 20050-901 – Brasil
Tel.: (21) 3554-8686 - www.cvm.gov.br

EDITAL DE AUDIÊNCIA PÚBLICA SNC Nº04/2016

- B4.1.17 Contudo, o fato de que o ativo financeiro é da modalidade “*non recourse*” não necessariamente impede por si só que esse ativo atenda à condição dos itens 4.1.2(b) e 4.1.2A(b). Nessas situações, o credor deve avaliar (“olhar além”) os ativos subjacentes ou fluxos de caixa específicos para determinar se os fluxos de caixa contratuais do ativo financeiro, que está sendo classificado, constituem pagamentos de principal e de juros sobre o valor do principal em aberto. Se os termos do ativo financeiro derem origem a quaisquer outros fluxos de caixa ou limitarem os fluxos de caixa de forma inconsistente com os pagamentos de principal e juros, o ativo financeiro não atender à condição dos itens 4.1.2(b) e 4.1.2A(b). O fato de os ativos subjacentes serem ativos financeiros ou ativos não financeiros por si só não afeta esta avaliação.
- B4.1.18 Uma característica de fluxo de caixa contratual não afeta a classificação do ativo financeiro, se puder ter somente efeito mínimo sobre os fluxos de caixa contratuais do ativo financeiro. Para fazer essa determinação, a entidade deve considerar o possível efeito da característica de fluxo de caixa contratual em cada período de relatório e acumuladamente ao longo da vida do instrumento financeiro. Além disso, se uma característica de fluxo de caixa contratual tiver efeito sobre os fluxos de caixa contratuais que seja superior ao efeito mínimo (seja em um único período de relatório ou acumuladamente), mas essa característica de fluxo de caixa não for autêntica, isso não afeta a classificação do ativo financeiro. Uma característica de fluxo de caixa não é genuína quando afeta os fluxos de caixa contratuais do instrumento somente por ocasião da ocorrência de evento que seja extremamente raro, altamente anormal e muito improvável.
- B4.1.19 Em quase todas as transações de empréstimo, o instrumento do credor é classificado em relação aos instrumentos dos outros credores do devedor. O instrumento subordinado a outros instrumentos pode ter fluxos de caixa contratuais que constituem pagamentos de principal e de juros sobre o valor do principal em aberto, se o não pagamento por parte do devedor constituir quebra de contrato e o titular tiver direito contratual a valores não pagos de principal e de juros sobre o valor do principal em aberto mesmo em caso de falência do devedor. Por exemplo, uma conta a receber de cliente que classificasse seu credor como credor geral se qualificaria como tendo direito a pagamentos de principal e de juros sobre o valor do principal em aberto. Esse é o caso mesmo que o devedor tenha emitido empréstimos garantidos que, no caso de falência, dariam ao seu titular prioridade sobre as pretensões do credor geral em relação à garantia, mas que não afetam o direito contratual do credor geral ao principal não pago e a outros valores devidos.

Instrumento contratualmente vinculado

- B4.1.20 Em alguns tipos de transações, o emitente pode priorizar pagamentos aos titulares de ativos financeiros, utilizando múltiplos instrumentos contratualmente vinculados que podem criar concentrações de risco de crédito (tranches). Cada tranche tem uma classificação de subordinação que especifica a ordem em que quaisquer fluxos de caixa gerados pelo emitente são alocados à tranche. Nessas situações, os titulares da tranche têm direito a pagamentos de principal e de juros sobre o valor do principal em aberto somente se o emitente gerar fluxos de caixa suficientes para atender tranches de classificação mais alta.



COMISSÃO DE VALORES MOBILIÁRIOS

Rua Sete de Setembro, 111/2-5º e 23-34º Andares – Centro – Rio de Janeiro - RJ – CEP: 20050-901 – Brasil
Tel.: (21) 3554-8686 - www.cvm.gov.br

EDITAL DE AUDIÊNCIA PÚBLICA SNC Nº04/2016

B4.1.21 Nessas transações, a tranche possui características de fluxo de caixa que constituem pagamentos de principal e de juros sobre o valor do principal em aberto somente se:

- (a) os termos contratuais da tranche que estiver sendo avaliada para classificação (sem considerar o conjunto subjacente de instrumentos financeiros) derem origem a fluxos de caixa que constituam exclusivamente pagamentos de principal e de juros sobre o valor do principal em aberto (por exemplo, a taxa de juros da tranche não estiver atrelada a índice de *commodities*);
- (b) o conjunto subjacente de instrumentos financeiros tiver as características de fluxos de caixa indicadas nos itens B4.1.23 e B4.1.24; e
- (c) a exposição ao risco de crédito no conjunto subjacente de instrumentos financeiros correspondente à tranche for igual ou inferior à exposição ao risco de crédito do conjunto subjacente de instrumentos financeiros (por exemplo, a classificação de crédito da tranche que está sendo avaliada para classificação é igual ou superior à classificação de crédito que se aplicaria a uma única tranche que custeasse o conjunto subjacente de instrumentos financeiros).

B4.1.22 A entidade deve analisar até que possa identificar o conjunto subjacente de instrumentos que está criando (e não repassando) os fluxos de caixa. Esse é o conjunto subjacente de instrumentos financeiros.

B4.1.23 O conjunto subjacente deve conter um ou mais instrumentos que tenham fluxos de caixa contratuais que constituam exclusivamente pagamentos de principal e de juros sobre o valor do principal em aberto.

B4.1.24 O conjunto subjacente de instrumentos pode incluir também instrumentos que:

- (a) reduzem a variabilidade de fluxos de caixa dos instrumentos do item B4.1.23 e, quando combinados com os instrumentos do item B4.1.23, resultam em fluxos de caixa que constituam exclusivamente pagamentos de principal e de juros sobre o valor do principal em aberto (por exemplo, teto ou piso de taxa de juros ou contrato que reduz o risco de crédito para alguns ou todos os instrumentos do item B4.1.23); ou
- (b) alinham os fluxos de caixa das tranches aos fluxos de caixa do conjunto de instrumentos subjacentes do item B4.1.23 para refletir diferenças:
 - (i) no fato de a taxa de juros ser fixa ou flutuante;
 - (ii) na moeda na qual os fluxos de caixa são denominados, incluindo a inflação nessa moeda; ou
 - (iii) na época dos fluxos de caixa.

B4.1.25 Se qualquer instrumento do conjunto não atender às condições do item B4.1.23 ou do item B4.1.24, a condição do item B4.1.21(b) não é atendida. Ao realizar essa avaliação, a análise detalhada, instrumento por instrumento, do conjunto pode não ser necessária. Contudo, a entidade deve utilizar julgamento e realizar análise suficiente para determinar se os instrumentos



COMISSÃO DE VALORES MOBILIÁRIOS

Rua Sete de Setembro, 111/2-5º e 23-34º Andares – Centro – Rio de Janeiro - RJ – CEP: 20050-901 – Brasil
Tel.: (21) 3554-8686 - www.cvm.gov.br

EDITAL DE AUDIÊNCIA PÚBLICA SNC Nº04/2016

no conjunto atendem às condições nos itens B4.1.23 e B4.1.24. (Ver também o item B4.1.18 para orientação sobre características de fluxos de caixa contratuais que têm somente efeito mínimo.)

B4.1.26 Se o titular não puder avaliar as condições do item B4.1.21 no reconhecimento inicial, a tranche deve ser mensurada ao valor justo por meio do resultado. Se o conjunto subjacente de instrumentos puder se modificar após o reconhecimento inicial de tal modo que o conjunto possa não atender às condições dos itens B4.1.23 e B4.1.24, a tranche não atende às condições do item B4.1.21, devendo ser mensurada ao valor justo por meio do resultado. Entretanto, se o conjunto subjacente inclui instrumentos que são garantidos por ativos que não atendem às condições nos itens B4.1.23 e B4.1.24, a capacidade de tomar posse desses ativos deve ser desconsiderada para as finalidades de aplicar esse item, exceto se a entidade adquiriu a tranche com a intenção de controlar a garantia.

Opção de designar ativo financeiro ou passivo financeiro como ao valor justo por meio do resultado (Seções 4.1 e 4.2)

B4.1.27 Sujeito às condições dos itens 4.1.5 e 4.2.2, este pronunciamento permite que a entidade designe um ativo financeiro, um passivo financeiro ou um grupo de instrumentos financeiros (ativos financeiros, passivos financeiros ou ambos) como ao valor justo por meio do resultado, desde que isso resulte em informações mais pertinentes.

B4.1.28 A decisão de a entidade designar o ativo financeiro ou o passivo financeiro como ao valor justo por meio do resultado é similar à escolha de política contábil (embora, ao contrário da escolha de política contábil, não seja obrigada a aplicá-la consistentemente a todas as transações similares). Quando a entidade tiver essa escolha, o item 14(b) do CPC 23 exige que a política escolhida resulte no fornecimento pelas demonstrações contábeis de informações confiáveis e mais pertinentes sobre os efeitos das transações, outros eventos e condições sobre a posição financeira, desempenho financeiro ou fluxos de caixa da entidade. Por exemplo, no caso de designação do passivo financeiro como ao valor justo por meio do resultado, o item 4.2.2 define as duas circunstâncias em que o requisito de informações mais pertinentes deve ser atendido. Conseqüentemente, para escolher essa designação de acordo com o item 4.2.2, a entidade precisa demonstrar que se enquadra dentro de uma ou de ambas as circunstâncias.

Designação que elimina ou reduz significativamente descasamento contábil

B4.1.29 A mensuração do ativo financeiro ou passivo financeiro e a classificação de alterações reconhecidas em seu valor são determinadas pela classificação do item e se o item faz parte da relação de proteção designada. Esses requisitos podem criar inconsistência de mensuração ou reconhecimento (algumas vezes referida como um “descasamento contábil”) quando, por exemplo, na ausência de designação como ao valor justo por meio do resultado, o ativo financeiro seria classificado como subsequentemente mensurado ao valor justo por meio do resultado e o passivo que a entidade considera relacionado seria subsequentemente mensurado ao custo amortizado (com as alterações no valor justo não reconhecidas). Nessas circunstâncias, a



COMISSÃO DE VALORES MOBILIÁRIOS

Rua Sete de Setembro, 111/2-5º e 23-34º Andares – Centro – Rio de Janeiro - RJ – CEP: 20050-901 – Brasil
Tel.: (21) 3554-8686 - www.cvm.gov.br

EDITAL DE AUDIÊNCIA PÚBLICA SNC Nº04/2016

entidade pode concluir que suas demonstrações contábeis fornecem informações mais pertinentes, se tanto os ativos quanto os passivos forem mensurados como ao valor justo por meio do resultado.

B4.1.30 Os seguintes exemplos mostram quando essa condição pode ser atendida. Em todos os casos, a entidade pode usar essa condição para designar ativos financeiros ou passivos financeiros como ao valor justo por meio do resultado, apenas se atender ao princípio do item 4.1.5 ou 4.2.2(a):

- (a) a entidade possui passivos de acordo com contratos de seguro cuja mensuração incorpora informações atuais (como permitido pelo item 24 do CPC 11) e ativos financeiros que considera relacionados e que, de outro modo, seriam mensurados ao valor justo por meio de outros resultados abrangentes ou ao custo amortizado;
- (b) a entidade possui ativos financeiros, passivos financeiros ou ambos que compartilham risco como, por exemplo, risco de taxa de juros, e que dá origem a alterações opostas no valor justo que tendem a compensar uma à outra. Entretanto, apenas parte dos instrumentos deveria ser mensurada ao valor justo por meio do resultado (por exemplo, aqueles que são derivativos ou são classificados como mantido para negociação). Também pode ser o caso de que os requisitos para contabilização de hedge não sejam atendidos, por exemplo, pelo fato de os requisitos para efetividade de hedge no item 6.4.1 não serem atendidos;
- (c) a entidade possui ativos financeiros, passivos financeiros ou ambos que compartilham risco como, por exemplo, risco de taxa de juros, que dá origem a alterações opostas no valor justo que tendem a compensar uma à outra e nenhum dos ativos financeiros ou passivos financeiros se qualifica para designação como instrumento de hedge porque eles não são mensurados ao valor justo por meio do resultado. Além disso, na ausência da contabilização de hedge, há inconsistência significativa no reconhecimento de ganhos e perdas. Por exemplo, a entidade financiou um grupo específico de empréstimos, emitindo títulos de dívida negociados cujas alterações no valor justo tendem a se compensarem entre si. Se, além disso, a entidade regularmente comprar e vender títulos de dívida, mas raramente ou nunca comprar e vender os empréstimos, reconhecer os empréstimos e os títulos de dívida ao valor justo por meio do resultado elimina a inconsistência no período do reconhecimento dos ganhos e perdas que, de outro modo, resultariam da mensuração de ambos ao custo amortizado e do reconhecimento do ganho ou da perda a cada vez que o título de dívida fosse recomprado.

B4.1.31 Em casos como o descrito no item anterior, a designação no reconhecimento inicial de ativos financeiros e passivos financeiros não mensurados de outro modo como ao valor justo por meio do resultado, pode eliminar ou reduzir significativamente a inconsistência de mensuração ou reconhecimento e produzir informações mais pertinentes. Para fins práticos, a entidade não precisa celebrar transações com todos os ativos e passivos que dão origem a inconsistência de mensuração ou reconhecimento exatamente ao mesmo tempo. Um atraso razoável é permitido, desde que cada transação seja designada como ao valor justo por meio do resultado em seu reconhecimento inicial e, nessa época, se espere que quaisquer transações restantes ocorram.



COMISSÃO DE VALORES MOBILIÁRIOS

Rua Sete de Setembro, 111/2-5º e 23-34º Andares – Centro – Rio de Janeiro - RJ – CEP: 20050-901 – Brasil
Tel.: (21) 3554-8686 - www.cvm.gov.br

EDITAL DE AUDIÊNCIA PÚBLICA SNC Nº04/2016

B4.1.32 Não é aceitável designar apenas alguns dos ativos financeiros e passivos financeiros que dão origem a inconsistência como ao valor justo por meio do resultado, se isso não eliminar ou reduzir significativamente a inconsistência e, portanto, não resultar em informações mais pertinentes. Entretanto, é aceitável designar apenas alguns de um número de ativos financeiros similares ou passivos financeiros similares, se isso reduzir significativamente (e possivelmente a redução maior que outras designações permitidas) a inconsistência. Por exemplo, suponha que a entidade tenha um número de passivos financeiros similares que somam \$ 100 e um número de ativos financeiros similares que somam \$ 50, mas são mensurados em bases diferentes. A entidade pode reduzir significativamente a inconsistência de mensuração, designando, no reconhecimento inicial, todos os ativos, mas apenas alguns dos passivos (por exemplo, passivos individuais com total combinado de \$ 45) como ao valor justo por meio do resultado. Entretanto, como a designação como ao valor justo por meio do resultado pode ser aplicada apenas à totalidade do instrumento financeiro, a entidade, neste exemplo, deve designar um ou mais passivos em sua totalidade. Ela não pode designar um componente do passivo (por exemplo, alterações no valor atribuível apenas ao risco, tais como alterações na taxa de juros de referência) ou proporção (ou seja, porcentagem) do passivo.

Grupo de passivos financeiros ou ativos financeiros e passivos financeiros é administrado e seu desempenho é avaliado com base no valor justo

B4.1.33 A entidade pode gerenciar e avaliar o desempenho de grupo de passivos financeiros ou ativos financeiros e passivos financeiros de tal modo que a mensuração desse grupo ao valor justo por meio do resultado resulte em informações mais pertinentes. O foco, nesse caso, está na forma como a entidade gerencia e avalia o desempenho e não na natureza de seus instrumentos financeiros.

B4.1.34 Por exemplo, a entidade pode usar esta condição para designar passivos financeiros como ao valor justo por meio do resultado, se o princípio do item 4.2.2(b) for atendido e se a entidade tiver ativos financeiros e passivos financeiros que compartilhem um ou mais riscos e esses riscos forem gerenciados e avaliados com base no valor justo, de acordo com uma política documentada de gestão de ativos e passivos. Um exemplo pode ser a emissão de “produtos estruturados” contendo derivativos embutidos múltiplos e gerencia os riscos resultantes com base no valor justo, usando uma mistura de instrumentos financeiros derivativos e não derivativos.

B4.1.35 Conforme observado acima, essa condição depende da forma com que a entidade gerencia e avalia o desempenho do grupo de instrumentos financeiros em consideração. Consequentemente (observados os requisitos de designação no reconhecimento inicial), a entidade que designa passivos financeiros como ao valor justo por meio do resultado com base nessa condição, assim deve designar todos os passivos financeiros elegíveis que sejam gerenciados e avaliados em conjunto.

B4.1.36 A documentação da estratégia da entidade não precisa ser extensa, mas deve ser suficiente para demonstrar o cumprimento do item 4.2.2(b). Essa documentação não é exigida para cada item individual, mas para a carteira. Por exemplo, se o sistema de gerenciamento de desempenho de



COMISSÃO DE VALORES MOBILIÁRIOS

Rua Sete de Setembro, 111/2-5º e 23-34º Andares – Centro – Rio de Janeiro - RJ – CEP: 20050-901 – Brasil
Tel.: (21) 3554-8686 - www.cvm.gov.br

EDITAL DE AUDIÊNCIA PÚBLICA SNC Nº04/2016

departamento, conforme aprovado pelo pessoal-chave da administração da entidade, demonstrar claramente que seu desempenho é avaliado nessa base, nenhuma outra documentação é necessária para demonstrar o cumprimento do item 4.2.2(b).

Derivativo embutido (Seção 4.3)

- B4.3.1 Quando a entidade se torna parte de contrato híbrido com componente principal que não é um ativo dentro do alcance deste pronunciamento, o item 4.3.3 exige que a entidade identifique qualquer derivativo embutido, avalie se é necessário ser separado do contrato principal e, para aqueles que precisem ser separados, mensure os derivativos ao valor justo no reconhecimento inicial e, subsequentemente, ao valor justo por meio do resultado.
- B4.3.2 Se o contrato principal não tiver vencimento declarado ou predeterminado e representar participação residual nos ativos líquidos da entidade, então suas características e riscos econômicos são aqueles de instrumento patrimonial, e o derivativo embutido precisa possuir características patrimoniais relacionadas à mesma entidade para ser considerado como estreitamente relacionado. Se o contrato principal não for instrumento patrimonial e atender à definição de instrumento financeiro, então, suas características e riscos econômicos são aqueles de instrumento de dívida.
- B4.3.3 O derivativo embutido sem opção (como, por exemplo, contrato a termo ou *swap* embutidos) é separado de seu contrato principal de acordo com seus termos substantivos declarados ou implícitos, de modo a ter o valor justo zero no reconhecimento inicial. O derivativo embutido com opção (como, por exemplo, venda, compra, teto, piso ou opção de *swap* embutido) é separado de seu contrato principal de acordo com os termos declarados da característica da opção. O valor contábil inicial do instrumento principal é o valor residual após separar o derivativo embutido.
- B4.3.4 Geralmente, derivativos embutidos múltiplos em um único contrato híbrido são tratados como um único derivativo embutido composto. Entretanto, os derivativos embutidos que são classificados como patrimônio líquido (ver CPC 39) são contabilizados separadamente daqueles classificados como ativos ou passivos. Além disso, se o contrato híbrido tiver mais de um derivativo embutido e esses derivativos forem relacionados a diferentes exposições a risco e forem prontamente separáveis e independentes uns dos outros, eles são contabilizados separadamente uns dos outros.
- B4.3.5 As características e riscos econômicos do derivativo embutido não são estritamente relacionados ao contrato principal [item 4.3.3(a)] nos exemplos a seguir. Nesses exemplos, supondo que as condições do item 4.3.3(b) e (c) sejam atendidas, a entidade deve contabilizar o derivativo embutido separadamente do contrato principal.
- (a) A opção de venda embutida em instrumento que permita ao titular exigir do emitente a recompra do instrumento pelo valor à vista ou com outros ativos que varie com base nas mutações do patrimônio líquido ou nas alterações no preço das *commodities* ou índice não é estreitamente relacionado ao instrumento principal de dívida.



COMISSÃO DE VALORES MOBILIÁRIOS

Rua Sete de Setembro, 111/2-5º e 23-34º Andares – Centro – Rio de Janeiro - RJ – CEP: 20050-901 – Brasil

Tel.: (21) 3554-8686 - www.cvm.gov.br

EDITAL DE AUDIÊNCIA PÚBLICA SNC Nº04/2016

- (b) A opção ou previsão automática para estender o prazo remanescente até o vencimento do instrumento de dívida não é estreitamente relacionada ao instrumento de dívida principal, exceto se houver ajuste simultâneo à taxa de juros de mercado corrente aproximada na época da extensão. Se a entidade emitir o instrumento de dívida e o titular desse instrumento de dívida lançar a opção de compra no instrumento de dívida a terceiro, o emitente deve considerar a opção de compra como estendendo o prazo do vencimento do instrumento de dívida, desde que o emitente possa ser obrigado a participar na, ou facilitar a, renegociação do instrumento de dívida, como resultado do exercício da opção de compra.
- (c) Pagamentos, de juros ou principal, indexados ao patrimônio embutidos em instrumento de dívida principal ou contrato de seguro, pelo qual o valor dos juros ou principal seja indexado ao valor de instrumentos patrimoniais, não são estreitamente relacionados ao instrumento principal, porque os riscos inerentes ao instrumento principal e ao derivativo embutido são diferentes.
- (d) Pagamentos, de juros ou principal, indexados a *commodity* embutidos em instrumento de dívida principal ou contrato de seguro, pelo qual o valor dos juros ou principal seja indexado ao preço de *commodity* (por exemplo, ouro), não são estreitamente relacionados ao instrumento principal, porque os riscos inerentes ao instrumento principal e ao derivativo embutido são diferentes.
- (e) A opção de compra, de venda ou de pagamento antecipado embutida em contrato de dívida principal ou contrato de seguro principal não é estreitamente relacionada ao contrato principal, exceto se:
- (i) o preço de exercício da opção for aproximadamente igual, em cada data de exercício, ao custo amortizado do instrumento de dívida principal ou ao valor contábil do contrato de seguro principal; ou
 - (ii) o preço de exercício da opção de pagamento antecipado reembolsar ao credor o valor até o valor presente aproximado dos juros perdidos pelo prazo restante do contrato principal. Juros perdidos são o produto do valor do principal pago antecipadamente multiplicado pelo diferencial de taxa de juros. Diferencial de taxa de juros é o excedente da taxa de juros efetiva do contrato principal sobre a taxa de juros efetiva que a entidade receberia na data do pagamento antecipado se reinvestisse o valor do principal pago antecipadamente em contrato similar pelo prazo restante do contrato principal.
- A avaliação sobre se a opção de compra ou de venda é estreitamente relacionada ao contrato de dívida principal é feita antes de separar o elemento de patrimônio do instrumento de dívida conversível, de acordo com o CPC 39.
- (f) Os derivativos de crédito que são embutidos em instrumento de dívida principal e permitem que uma parte (“beneficiária”) transfira o risco de crédito do ativo de referência específico, que pode não possuir, a outra parte (“avalista”) não são estreitamente relacionados ao instrumento de dívida principal. Esses derivativos de crédito permitem que a avalista assumo o risco de crédito relacionado ao ativo de referência sem possuí-lo diretamente.



COMISSÃO DE VALORES MOBILIÁRIOS

Rua Sete de Setembro, 111/2-5º e 23-34º Andares – Centro – Rio de Janeiro - RJ – CEP: 20050-901 – Brasil
Tel.: (21) 3554-8686 - www.cvm.gov.br

EDITAL DE AUDIÊNCIA PÚBLICA SNC Nº04/2016

- B4.3.6 Um exemplo de contrato híbrido é o instrumento financeiro que dá ao titular o direito de revender o instrumento financeiro ao emitente em troca do valor à vista ou de outros ativos financeiros que varie de acordo com a alteração em índice patrimonial ou de *commodity* que possa aumentar ou diminuir (“instrumento com opção de venda”). Exceto se o emitente no reconhecimento inicial designar o instrumento com opção de venda como passivo financeiro ao valor justo por meio do resultado, ele tem que separar derivativo embutido (ou seja, pagamento de principal indexado), de acordo com o item 4.3.3, porque o contrato principal é instrumento de dívida, de acordo com o item B4.3.2 e o pagamento de principal indexado não está estreitamente relacionado ao instrumento de dívida principal, de acordo com o item B4.3.5(a). Como o pagamento de principal pode aumentar e diminuir, o derivativo embutido é derivativo sem opção cujo valor está indexado à variável subjacente.
- B4.3.7 No caso de instrumento com opção de venda que possa ser revendido em qualquer época à vista em valor igual à parte proporcional do valor do ativo líquido da entidade (como, por exemplo, unidades de fundo mútuo aberto ou alguns produtos de investimento vinculados à unidade), o efeito da separação do derivativo embutido e da contabilização de cada componente é mensurar o contrato híbrido ao valor de resgate a pagar no final do período de relatório, como se o titular tivesse exercido seu direito de revender o instrumento ao emitente.
- B4.3.8 As características e os riscos econômicos do derivativo embutido são estreitamente relacionados às características e riscos econômicos do contrato principal nos exemplos a seguir. Nesses exemplos, a entidade não deve contabilizar o derivativo embutido separadamente do contrato principal.
- (a) O derivativo embutido em que o item subjacente é taxa de juros ou índice de taxas de juros que pode alterar o valor de juros que, de outro modo, seria pago ou recebido em contrato de dívida principal com incidência de juros; ou o contrato de seguro está estreitamente relacionado ao contrato principal, exceto se o contrato híbrido puder ser liquidado de tal modo que o titular não recupere substancialmente todo o seu investimento reconhecido; ou o derivativo embutido possa, pelo menos, duplicar a taxa de retorno inicial do titular sobre o contrato principal e possa resultar na taxa de retorno que seja, pelo menos, duas vezes o que teria sido o retorno de mercado para um contrato com os mesmos termos que o contrato principal.
 - (b) O piso ou o teto embutido sobre a taxa de juros em contrato de dívida ou contrato de seguro está estreitamente relacionado ao contrato principal, desde que o teto seja igual ou superior à taxa de juros de mercado e o piso seja igual ou inferior à taxa de juros de mercado, quando o contrato for emitido, e o teto ou o piso não seja alavancado em relação ao contrato principal. De forma similar, as disposições incluídas em contrato para compra ou venda de ativo (por exemplo, *commodity*), que estabeleça o teto e o piso sobre o preço a ser pago ou recebido pelo ativo, estão estreitamente relacionadas ao contrato principal, se tanto o teto quanto o piso estiverem fora do preço no início e não forem alavancados.
 - (c) O derivativo embutido em moeda estrangeira que fornece fluxo de pagamentos de principal ou juros que seja denominado em moeda estrangeira e esteja embutido em instrumento de dívida principal (por exemplo, título de dívida de moeda dupla) está estreitamente



COMISSÃO DE VALORES MOBILIÁRIOS

Rua Sete de Setembro, 111/2-5º e 23-34º Andares – Centro – Rio de Janeiro - RJ – CEP: 20050-901 – Brasil
Tel.: (21) 3554-8686 - www.cvm.gov.br

EDITAL DE AUDIÊNCIA PÚBLICA SNC Nº04/2016

relacionado ao instrumento de dívida principal. Esse derivativo não está separado do instrumento principal, porque o CPC 02 exige que os ganhos e as perdas de moeda estrangeira sobre itens monetários sejam reconhecidos no resultado.

- (d) O derivativo embutido em moeda estrangeira de contrato principal que seja contrato de seguro e não instrumento financeiro (por exemplo, contrato para compra ou venda de item não financeiro em que o preço é denominado em moeda estrangeira) está estreitamente relacionado ao contrato principal, desde que não esteja alavancado, não contenha característica de opção e exija pagamentos denominados em uma das seguintes moedas:
- (i) a moeda funcional de qualquer parte substancial desse contrato;
 - (ii) a moeda em que o preço do respectivo produto ou serviço que é adquirido ou entregue é rotineiramente denominado em transações comerciais em todo o mundo (como, por exemplo, o dólar dos EUA para transações com petróleo); ou
 - (iii) a moeda que é normalmente usada em contratos para compra ou venda de itens não financeiros no ambiente econômico em que a transação ocorre (por exemplo, moeda relativamente estável e líquida, que é normalmente usada em transações comerciais locais ou negociação externa).
- (e) A opção de pagamento antecipado embutida em *strip* apenas de juros ou apenas de principal está estreitamente relacionada ao contrato principal, desde que o contrato principal (i) inicialmente tenha resultado da separação do direito de receber fluxos de caixa contratuais de instrumento financeiro que, por si só, não continha derivativo embutido e (ii) não contenha quaisquer termos não presentes no contrato de dívida principal original.
- (f) O derivativo embutido em contrato de arrendamento principal está estreitamente relacionado ao contrato principal, se o derivativo embutido for (i) índice relacionado à inflação, como, por exemplo, índice de pagamentos de arrendamento a um índice de preços ao consumidor (desde que o arrendamento não seja alavancado e o índice esteja relacionado à inflação no próprio ambiente econômico da entidade), (ii) aluguéis contingentes baseados nas respectivas vendas ou (iii) aluguéis contingentes baseados em taxas de juros variáveis.
- (g) A característica de vinculação por unidade embutida em instrumento financeiro principal ou contrato de seguro principal está estreitamente relacionada ao instrumento principal ou contrato principal, se os pagamentos denominados em unidades forem mensurados por valores unitários correntes que reflitam os valores justos dos ativos do fundo. A característica de vinculação por unidade é um termo contratual que exige pagamentos denominados em unidades de fundo de investimento interno ou externo.
- (h) O derivativo embutido em contrato de seguro está estreitamente relacionado ao contrato de seguro principal, se o derivativo embutido e o contrato de seguro principal forem tão interdependentes que a entidade não possa mensurar o derivativo embutido separadamente (ou seja, sem considerar o contrato principal).

Instrumento que contém derivativo embutido



COMISSÃO DE VALORES MOBILIÁRIOS

Rua Sete de Setembro, 111/2-5º e 23-34º Andares – Centro – Rio de Janeiro - RJ – CEP: 20050-901 – Brasil
Tel.: (21) 3554-8686 - www.cvm.gov.br

EDITAL DE AUDIÊNCIA PÚBLICA SNC Nº04/2016

- B4.3.9 Conforme observado no item B4.3.1, quando a entidade se torna parte de contrato híbrido com componente principal que não é um ativo dentro do alcance deste pronunciamento e com um ou mais derivativos embutidos, o item 4.3.3 exige que a entidade identifique esses derivativos embutidos, avalie se é necessário ser separado do contrato principal e, para aqueles que precisem ser separados, mensure os derivativos ao valor justo no reconhecimento inicial e subsequentemente. Esses requisitos podem ser mais complexos ou resultar em mensurações menos confiáveis que a mensuração de todo o instrumento ao valor justo por meio do resultado. Por esse motivo, este pronunciamento permite que todo o contrato híbrido seja designado como ao valor justo por meio do resultado.
- B4.3.10 Essa designação pode ser usada independentemente de o item 4.3.3 exigir que os derivativos embutidos sejam separados do contrato principal ou proibir essa separação. Entretanto, o item 4.3.5 não justifica a designação do contrato híbrido como ao valor justo por meio do resultado nos casos definidos nos itens 4.3.5(a) e (b), pois isso não reduz a complexidade nem aumenta a confiabilidade.

Reavaliação de derivativo embutido

- B4.3.11 De acordo com o item 4.3.3, a entidade deve avaliar se é necessário que o derivativo embutido seja separado do contrato principal e contabilizado como derivativo quando a entidade se tornar parte do contrato pela primeira vez. A reavaliação subsequente é proibida, exceto se houver alteração nos termos do contrato que modifique significativamente os fluxos de caixa que, de outro modo, seriam exigidos de acordo com o contrato, caso em que a reavaliação é necessária. A entidade determina se a modificação aos fluxos de caixa é significativa, considerando a extensão em que os fluxos de caixa futuros esperados associados ao derivativo embutido, ao contrato principal ou a ambos foram alterados e se a alteração é significativa em relação aos fluxos de caixa anteriormente esperados no contrato.
- B4.3.12 O item B.4.3.11 não se aplica a derivativos embutidos em contratos adquiridos:
- (a) em combinação de negócios, conforme definido no CPC 15 – Combinação de Negócios;
 - (b) em combinação de entidades ou negócios sob controle comum, conforme descrito nos item B1 a B4 do CPC 15; ou
 - (c) na formação de empreendimento controlado em conjunto, conforme definido no CPC 19 – Negócios em Conjunto;
- ou sua possível reavaliação na data de aquisição.²

Reclassificação de ativo financeiro (Seção 4.4)

Reclassificação de ativo financeiro

² O CPC 15 trata da aquisição de contratos com derivativos embutidos em combinação de negócios.



COMISSÃO DE VALORES MOBILIÁRIOS

Rua Sete de Setembro, 111/2-5º e 23-34º Andares – Centro – Rio de Janeiro - RJ – CEP: 20050-901 – Brasil
Tel.: (21) 3554-8686 - www.cvm.gov.br

EDITAL DE AUDIÊNCIA PÚBLICA SNC Nº04/2016

B4.4.1 O item 4.4.1 exige que a entidade reclassifique ativos financeiros se a entidade mudar seu modelo de negócios para a gestão desses ativos financeiros. Espera-se que essas alterações sejam pouco frequentes. Essas alterações são determinadas pela administração sênior da entidade como resultado de alterações externas ou internas, devendo ser significativas para as operações da entidade e demonstráveis para partes externas. Conseqüentemente, a alteração no modelo de negócios da entidade deve ocorrer somente quando a entidade começar ou deixar de realizar uma atividade significativa para suas operações; por exemplo, quando a entidade tiver adquirido, alienado ou encerrado uma linha de negócios. Exemplos de alterações no modelo de negócios incluem:

- (a) a entidade detém, para venda no curto prazo, uma carteira de empréstimos comerciais. A entidade adquire uma empresa que gerencia empréstimos comerciais e que, com base em seu modelo de negócios, detém os empréstimos para receber os fluxos de caixa contratuais. A carteira de empréstimos comerciais não está mais à venda, sendo agora gerenciada juntamente com os empréstimos comerciais adquiridos, todos os quais são mantidos para que os fluxos de caixa contratuais sejam recebidos;
- (b) a empresa de serviços financeiros decide encerrar seu negócio de hipoteca de varejo. Esse negócio não mais aceita novos negócios e a empresa de serviços financeiros está comercializando ativamente sua carteira de empréstimos hipotecários para venda.

B4.4.2 A alteração no objetivo do modelo de negócios da entidade deve ocorrer antes da data da reclassificação. Por exemplo, se a empresa de serviços financeiros decidir, em 15 de fevereiro, encerrar seu negócio de hipoteca de varejo e, conseqüentemente, tiver de reclassificar todos os ativos financeiros afetados em 1º de abril (ou seja, o primeiro dia do período de relatório seguinte da entidade), a entidade não deve aceitar novos negócios de hipoteca de varejo ou, de outro modo, realizar atividades com base em seu modelo de negócios antigo após 15 de fevereiro.

B4.4.3 Os itens a seguir não constituem alterações no modelo de negócios:

- (a) a alteração na intenção relativa a ativos financeiros específicos (mesmo no caso de alterações significativas nas condições de mercado);
- (b) o desaparecimento temporário de mercado específico de ativos financeiros;
- (c) a transferência de ativos financeiros entre partes da entidade com modelos de negócios diferentes.

Mensuração (Capítulo 5)

Mensuração inicial (Seção 5.1)

B5.1.1 O valor justo de instrumento financeiro no reconhecimento inicial é normalmente o preço de transação (ou seja, o valor justo da contraprestação dada ou recebida, ver também item B5.1.2A e CPC 46). Entretanto, se parte da contraprestação dada ou recebida é por algo que não seja o instrumento financeiro, a entidade deve mensurar o valor justo do instrumento financeiro. Por



COMISSÃO DE VALORES MOBILIÁRIOS

Rua Sete de Setembro, 111/2-5º e 23-34º Andares – Centro – Rio de Janeiro - RJ – CEP: 20050-901 – Brasil
Tel.: (21) 3554-8686 - www.cvm.gov.br

EDITAL DE AUDIÊNCIA PÚBLICA SNC Nº04/2016

exemplo, o valor justo do empréstimo ou recebível de longo prazo que não tenha incidência de juros pode ser mensurado como o valor presente de todos os recebimentos de caixa futuros descontados utilizando-se a taxa de juros de mercado para instrumento similar (similar quanto à moeda, prazo, tipo de taxa de juros e outros fatores) com classificação de crédito similar. Qualquer valor adicional emprestado é despesa ou redução da receita, a menos que se qualifique para reconhecimento como algum outro tipo de ativo.

B5.1.2 Se a entidade conceder empréstimo com incidência de taxa de juros fora do mercado (por exemplo, 5%, quando a taxa de mercado para empréstimos similares é de 8%) e receber uma comissão inicial como remuneração, a entidade reconhece o empréstimo ao seu valor justo, ou seja, líquido da comissão recebida.

B5.1.2A A melhor evidência do valor justo de instrumento financeiro no reconhecimento inicial é normalmente o preço de transação (ou seja, o valor justo da contraprestação dada ou recebida, ver também CPC 46). Se determinar que o valor justo no reconhecimento inicial difere do preço da transação, conforme mencionado no item 5.1.1A, a entidade deve contabilizar esse instrumento nessa data da seguinte forma:

- (a) pela mensuração exigida pelo item 5.1.1, se esse valor justo for comprovado por preço cotado em mercado ativo para um ativo ou passivo idêntico (ou seja, informação de Nível 1) ou com base na técnica de avaliação que utilizar somente dados de mercados observáveis. A entidade deve reconhecer a diferença entre o valor justo no reconhecimento inicial e o preço da transação como ganho ou perda;
- (b) em todos os demais casos, pela mensuração exigida pelo item 5.1.1, ajustada para diferir a diferença entre o valor justo no reconhecimento inicial e o preço da transação. Após o reconhecimento inicial, a entidade somente deve reconhecer essa diferença diferida como ganho ou perda na medida em que ela resultar de alteração em fator (incluindo o tempo) que participantes do mercado levariam em consideração ao precificar o ativo ou o passivo.

Mensuração subsequente (Seções 5.2 e 5.3)

B5.2.1 Se o instrumento financeiro que foi anteriormente reconhecido como ativo financeiro for mensurado ao valor justo por meio do resultado e seu valor justo cair abaixo de zero, ele é um passivo financeiro mensurado de acordo com o item 4.2.1. Entretanto, contratos híbridos com componentes principais que são ativos dentro do alcance deste pronunciamento são sempre mensurados de acordo com o item 4.3.2.

B5.2.2 O exemplo a seguir ilustra a contabilização dos custos de transação na mensuração inicial e subsequente de ativo financeiro mensurado ao valor justo com alterações reconhecidas em outros resultados abrangentes, de acordo com os itens 5.7.5 ou 4.1.2A. A entidade adquire o ativo financeiro por \$ 100 mais a comissão de compra de \$ 2. Inicialmente, a entidade reconhece o ativo por \$ 102. O período de relatório encerra-se um dia depois, quando o preço de mercado cotado do ativo é \$ 100. Se o ativo fosse vendido, a comissão de \$ 3 seria paga. Nessa data, a entidade mensura o ativo por \$ 100 (sem levar em consideração a eventual comissão sobre a



COMISSÃO DE VALORES MOBILIÁRIOS

Rua Sete de Setembro, 111/2-5º e 23-34º Andares – Centro – Rio de Janeiro - RJ – CEP: 20050-901 – Brasil
Tel.: (21) 3554-8686 - www.cvm.gov.br

EDITAL DE AUDIÊNCIA PÚBLICA SNC Nº04/2016

venda) e reconhece a perda de \$ 2 em outros resultados abrangentes. Se o ativo financeiro é mensurado ao valor justo por meio de outros resultados abrangentes de acordo com o item 4.1.2A, os custos de transação são amortizados para o resultado, utilizando o método de juros efetivos.

B5.2.2A A mensuração subsequente de ativo financeiro ou passivo financeiro e o reconhecimento subsequente de ganhos e perdas descrito no item B5.1.2A devem ser consistentes com os requisitos deste pronunciamento.

Investimento em instrumento patrimonial e contrato relativo a esse investimento

B5.2.3 Todos os investimentos em instrumentos patrimoniais e contratos relativos a esses instrumentos devem ser mensurados ao valor justo. Contudo, em circunstâncias limitadas, o custo pode ser uma estimativa apropriada do valor justo. Esse pode ser o caso se não houver informações suficientes mais recentes disponíveis para mensurar o valor justo, ou se houver ampla gama de mensurações ao valor justo possíveis e o custo representar a melhor estimativa do valor justo nessa gama.

B5.2.4 Indicadores de que o custo pode não ser representativo do valor justo incluem:

- (a) alteração significativa no desempenho da investida em comparação com orçamentos, planos ou marcos;
- (b) alterações na expectativa de que os marcos técnicos de produtos da adquirida serão atingidos;
- (c) alteração significativa no mercado para o patrimônio da investida ou de seus produtos ou produtos em potencial;
- (d) alteração significativa na economia global ou no ambiente econômico em que a investida atuar;
- (e) alteração significativa no desempenho de entidades comparáveis ou nas avaliações indicadas pelo mercado em geral;
- (f) assuntos internos da investida, como fraude, disputas comerciais, litígios, alterações na administração ou na estratégia;
- (g) evidência de transações externas envolvendo o patrimônio da investida, seja pela investida (como nova emissão de instrumentos patrimoniais) ou por meio de transferências de instrumentos patrimoniais entre terceiros.

B5.2.5 A lista do item B5.2.4 não é exaustiva. A entidade deve utilizar todas as informações sobre o desempenho e as operações da investida que se tornarem disponíveis após a data do reconhecimento inicial. Na medida em que quaisquer desses fatores pertinentes existirem, eles podem indicar que o custo pode não ser representativo do valor justo. Nesses casos, a entidade deve mensurar o valor justo.



COMISSÃO DE VALORES MOBILIÁRIOS

Rua Sete de Setembro, 111/2-5º e 23-34º Andares – Centro – Rio de Janeiro - RJ – CEP: 20050-901 – Brasil
Tel.: (21) 3554-8686 - www.cvm.gov.br

EDITAL DE AUDIÊNCIA PÚBLICA SNC Nº04/2016

B5.2.6 O custo nunca é a melhor estimativa do valor justo para investimentos em instrumentos patrimoniais cotados (ou contratos relativos a instrumentos patrimoniais cotados).

Mensuração ao custo amortizado (Seção 5.4)

Método de juros efetivos

B5.4.1 Ao aplicar o método de juros efetivos, a entidade identifica taxas que são parte integrante da taxa de juros efetiva do instrumento financeiro. A descrição de taxas de serviços financeiros pode não ser indicativa da natureza e essência dos serviços fornecidos. As taxas que são parte integrante da taxa de juros efetiva do instrumento financeiro são tratadas como ajuste à taxa de juros efetiva, salvo se o instrumento financeiro for mensurado ao valor justo, com a alteração no valor justo sendo reconhecida no resultado. Nesses casos, as taxas são reconhecidas como receita ou despesa quando o instrumento é inicialmente reconhecido.

B5.4.2 As taxas que são parte integrante da taxa de juros efetiva do instrumento financeiro incluem:

- (a) taxas de originação recebidas pela entidade relacionadas à criação ou aquisição do ativo financeiro. Essas taxas podem incluir remuneração por atividades tais como avaliação da condição financeira do mutuário, avaliação e registro de garantias, garantia e outros acordos de garantia, negociação dos termos do instrumento, preparação e processamento de documentos e fechamento da transação. Essas taxas são parte integrante na geração do envolvimento com o instrumento financeiro resultante;
- (b) taxas de compromisso recebidas pela entidade para conceder o empréstimo quando o compromisso de empréstimo não for mensurado de acordo com o item 4.2.1(a) e for provável que a entidade celebrará um acordo de empréstimo específico. Essas taxas são consideradas como remuneração pelo envolvimento contínuo com a aquisição do instrumento financeiro. Se o compromisso vencer sem que a entidade faça o empréstimo, a taxa é reconhecida como receita na data de vencimento;
- (c) taxas de originação pagas na emissão de passivos financeiros mensurados ao custo amortizado. Essas taxas são parte integrante do envolvimento com a geração do passivo financeiro. A entidade distingue as taxas e custos que constituem parte integrante da taxa de juros efetiva do passivo financeiro das taxas de originação e custos de transação relativos ao direito de fornecer serviços, tais como serviços de gestão de investimentos.

B5.4.3 As taxas que não são parte integrante da taxa de juros efetiva do instrumento financeiro e são contabilizadas de acordo com o CPC 30 incluem:

- (a) taxas cobradas pelo serviço de empréstimo;
- (b) taxas de compromisso para conceder o empréstimo quando o compromisso de empréstimo não for mensurado de acordo com o item 4.2.1(a) e for improvável que o acordo de empréstimo específico será celebrado; e



COMISSÃO DE VALORES MOBILIÁRIOS

Rua Sete de Setembro, 111/2-5º e 23-34º Andares – Centro – Rio de Janeiro - RJ – CEP: 20050-901 – Brasil

Tel.: (21) 3554-8686 - www.cvm.gov.br

EDITAL DE AUDIÊNCIA PÚBLICA SNC Nº04/2016

(c) taxa de sindicalização de dívida recebida pela entidade que estrutura o empréstimo e não retém nenhuma parte do pacote de empréstimo para si (ou retém parte à mesma taxa de juros efetiva para risco comparável que outros participantes).

- B5.4.4 Ao aplicar o método de juros efetivos, a entidade de modo geral amortiza quaisquer taxas, pontos pagos ou recebidos, custos de transação e outros prêmios ou descontos incluídos no cálculo da taxa de juros efetiva ao longo da vida esperada do instrumento financeiro. Entretanto, é usado um período menor, se esse for o período a que se aplicarem as taxas, pontos pagos ou recebidos, custos de transação, prêmios ou descontos. Esse é o caso quando a variável à qual as taxas, pontos pagos ou recebidos, custos de transação, prêmios ou descontos estão relacionados tiver o preço redefinido para as taxas de mercado antes do vencimento esperado do instrumento financeiro. Nesse caso, o período de amortização apropriado é o período até a próxima data de reprecificação. Por exemplo, se o prêmio ou o desconto no instrumento financeiro de taxa flutuante refletir juros que se acumulam sobre esse instrumento financeiro desde que os juros foram pagos pela última vez ou alterações nas taxas de mercado desde que a taxa de juros flutuante foi redefinida para as taxas de mercado, ela deve ser amortizada para a próxima data quando a taxa de juros flutuante for redefinida para as taxas de mercado. Isso porque o prêmio ou desconto está relacionado ao período até a próxima data de redefinição de juros, pois, nessa data, a variável ao qual o prêmio ou o desconto está relacionado (ou seja, taxa de juros) é redefinida para as taxas de mercado. Se, entretanto, o prêmio ou o desconto resultar de alteração no *spread* de crédito pela taxa flutuante especificada nesse instrumento financeiro ou outras variáveis que não sejam redefinidas para as taxas de mercado, ele é amortizado ao longo da vida esperada do instrumento financeiro.
- B5.4.5 Para ativos financeiros de taxa flutuante e passivos financeiros de taxa flutuante, a reestimativa periódica dos fluxos de caixa para refletir os movimentos nas taxas de juros de mercado altera a taxa de juros efetiva. Se o ativo financeiro de taxa flutuante ou passivo financeiro de taxa flutuante for reconhecido inicialmente pelo valor igual ao principal a receber ou a pagar no vencimento, a reestimativa dos pagamentos de juros futuros normalmente não possui efeito significativo sobre o valor contábil do ativo ou do passivo.
- B5.4.6 Se a entidade revisa suas estimativas de pagamentos ou recebimentos (excluindo modificações de acordo com o item 5.4.3 e alterações nas estimativas de perdas de crédito esperadas), ela deve ajustar o valor contábil bruto do ativo financeiro ou custo amortizado do passivo financeiro (ou grupo de instrumentos financeiros) para refletir fluxos de caixa contratuais estimados atuais e revisados. A entidade recalcula o valor contábil bruto do ativo financeiro ou o custo amortizado do passivo financeiro como o valor presente dos fluxos de caixa contratuais futuros estimados que são descontados à taxa de juros efetiva original do instrumento financeiro (ou taxa de juros efetiva ajustada ao crédito para ativos financeiros comprados ou originados com problemas de recuperação de crédito) ou, quando aplicável, à taxa de juros efetiva revisada calculada de acordo com o item 6.5.10. O ajuste é reconhecido no resultado como receita ou despesa.
- B5.4.7 Em alguns casos, considera-se que o ativo financeiro apresenta problemas de recuperação de crédito no reconhecimento inicial porque o risco de crédito é muito elevado, e no caso de compra



COMISSÃO DE VALORES MOBILIÁRIOS

Rua Sete de Setembro, 111/2-5º e 23-34º Andares – Centro – Rio de Janeiro - RJ – CEP: 20050-901 – Brasil

Tel.: (21) 3554-8686 - www.cvm.gov.br

EDITAL DE AUDIÊNCIA PÚBLICA SNC Nº04/2016

é adquirido com grande desconto. Exige-se que a entidade inclua as perdas de crédito esperadas iniciais nos fluxos de caixa estimados ao calcular a taxa de juros efetiva ajustada ao crédito para ativos financeiros considerados como comprados ou originados com problemas de recuperação de crédito no reconhecimento inicial. Contudo, isso não significa que a taxa de juros efetiva ajustada ao crédito deve ser aplicada somente porque o ativo financeiro possui risco de crédito elevado no reconhecimento inicial.

Custo de transação

B5.4.8 Os custos de transação incluem taxas e comissão pagas a agentes (incluindo empregados que atuam como agentes de venda), consultores, corretores e revendedores, arrecadações por agências reguladoras e bolsas de valores, e impostos e encargos de transferências. Os custos de transação não incluem prêmios ou descontos de dívida, custos de financiamento ou custos administrativos internos ou de retenção.

Desreconhecimento

B5.4.9 Desreconhecimentos podem referir-se a um ativo financeiro em sua totalidade ou a parte dele. Por exemplo, a entidade planeja executar a garantia sobre o ativo financeiro e espera recuperar não mais do que 30% do ativo financeiro a partir da garantia. Se a entidade não tem perspectivas razoáveis de recuperar quaisquer fluxos de caixa adicionais do ativo financeiro, ela deve baixar os 70% restantes do ativo financeiro.

Redução ao valor recuperável (Seção 5.5)

Base de avaliação individual e coletiva

B5.5.1 Para atender ao objetivo de reconhecer perdas de crédito esperadas para aumentos significativos em risco de crédito desde o reconhecimento inicial, pode ser necessário realizar a avaliação de aumentos significativos em risco de crédito coletivamente mediante a consideração de informações que indiquem aumentos significativos em risco de crédito sobre, por exemplo, grupo ou subgrupo de instrumentos financeiros. Isso serve para garantir que a entidade atende ao objetivo de reconhecer perdas de crédito esperadas quando existirem aumentos significativos em risco de crédito, mesmo se a evidência desses aumentos significativos em risco de crédito no nível do instrumento individual ainda não estiver disponível.

B5.5.2 De modo geral, espera-se que as perdas de crédito esperadas sejam reconhecidas antes do vencimento do instrumento financeiro. Normalmente, o risco de crédito aumenta significativamente antes do vencimento do instrumento financeiro ou observam-se outros fatores de atraso específicos do mutuário (por exemplo, modificação ou reestruturação). Consequentemente, quando informações razoáveis e sustentáveis que são mais prospectivas do que informações sobre atrasos nos pagamentos estiverem disponíveis, sem custo ou esforço excessivos, elas devem ser utilizadas para avaliar alterações no risco de crédito.



COMISSÃO DE VALORES MOBILIÁRIOS

Rua Sete de Setembro, 111/2-5º e 23-34º Andares – Centro – Rio de Janeiro - RJ – CEP: 20050-901 – Brasil

Tel.: (21) 3554-8686 - www.cvm.gov.br

EDITAL DE AUDIÊNCIA PÚBLICA SNC Nº04/2016

- B5.5.3 Entretanto, dependendo da natureza dos instrumentos financeiros e das informações de risco de crédito disponíveis para grupos específicos de instrumentos financeiros, a entidade pode não ser capaz de identificar alterações significativas no risco de crédito para instrumentos financeiros individuais antes do vencimento dos instrumentos financeiros. Esse pode ser o caso de instrumentos financeiros, tais como empréstimos de varejo, para os quais existe pouca ou nenhuma informação de risco de crédito atualizada que seja rotineiramente obtida e monitorada em instrumento individual até o cliente violar os termos contratuais. Se alterações no risco de crédito para instrumentos financeiros individuais não são obtidas antes do seu vencimento, a provisão para perdas baseada somente em informações de crédito em nível de instrumento financeiro individual não representa fielmente as alterações no risco de crédito desde o reconhecimento inicial.
- B5.5.4 Em algumas circunstâncias, a entidade não possui informações razoáveis e sustentáveis que estejam disponíveis, sem custo ou esforço excessivos, para mensurar perdas de crédito esperadas com base em um instrumento individual. Nesse caso, as perdas de crédito esperadas devem ser reconhecidas coletivamente, considerando informações abrangentes de risco de crédito. Essas informações abrangentes de risco de crédito devem incorporar não apenas informações vencidas, mas também todas as informações de crédito relevantes, inclusive informações macroeconômicas prospectivas, para aproximar o resultado do reconhecimento de perdas de crédito esperadas quando houver aumento significativo no risco de crédito desde o reconhecimento inicial em nível de instrumento individual.
- B5.5.5 Para a finalidade de determinar aumentos significativos no risco de crédito e reconhecer a provisão para perdas coletivamente, a entidade pode agrupar instrumentos financeiros com base em características de risco de crédito compartilhado com o objetivo de facilitar a análise destinada a permitir que aumentos significativos no risco de crédito sejam identificados em tempo hábil. A entidade não deve ocultar essas informações, agrupando instrumentos financeiros com diferentes características de risco. Exemplos de características de risco de crédito compartilhado podem incluir, mas não se limitando a:
- (a) tipo de instrumento;
 - (b) classificações de risco de crédito;
 - (c) tipo de garantia;
 - (d) data de reconhecimento inicial;
 - (e) prazo remanescente até o vencimento;
 - (f) setor;
 - (g) localização geográfica do mutuário; e
 - (h) o valor da garantia referente ao ativo financeiro se ela tiver impacto sobre a probabilidade de ocorrência de inadimplência [por exemplo, empréstimos do tipo “*non recourse*” em algumas jurisdições ou índices LTV (“*loan-to-value*”)].



COMISSÃO DE VALORES MOBILIÁRIOS

Rua Sete de Setembro, 111/2-5º e 23-34º Andares – Centro – Rio de Janeiro - RJ – CEP: 20050-901 – Brasil
Tel.: (21) 3554-8686 - www.cvm.gov.br

EDITAL DE AUDIÊNCIA PÚBLICA SNC Nº04/2016

B5.5.6 O item 5.5.4 exige que perdas de crédito esperadas sejam reconhecidas em todos os instrumentos financeiros para os quais houve aumentos significativos no risco de crédito desde o reconhecimento inicial. Para atender a esse objetivo, se a entidade não for capaz de agrupar instrumentos financeiros para os quais considera-se que o risco de crédito aumentou significativamente desde o reconhecimento inicial com base em características de risco de crédito compartilhado, a entidade deve reconhecer perdas de crédito esperadas sobre a parcela dos ativos financeiros para os quais considera-se que o risco de crédito aumentou significativamente. A agregação de instrumentos financeiros para avaliar se existem alterações no risco de crédito coletivamente pode mudar ao longo do tempo conforme novas informações se tornem disponíveis sobre grupos de instrumentos financeiros ou instrumentos financeiros individuais.

Época do reconhecimento de perda de crédito esperada

B5.5.7 A avaliação sobre se as perdas de crédito esperadas devem ser reconhecidas baseia-se em aumentos significativos na probabilidade ou risco de inadimplência que ocorre desde o reconhecimento inicial (independentemente de se o instrumento financeiro foi reprecificado para refletir aumento no risco de crédito) e não com base em evidência do ativo financeiro que apresenta problemas de recuperação de crédito na data de relatório ou na ocorrência de inadimplência real. De modo geral, há aumento significativo no risco de crédito antes que o ativo financeiro apresente problemas de recuperação de crédito ou que ocorra a inadimplência real.

B5.5.8 Para compromissos de empréstimo, a entidade deve considerar alterações no risco de inadimplência que ocorra no empréstimo ao qual se refere o compromisso de empréstimo. Para contrato de garantia financeira, a entidade deve considerar as alterações no risco de que o devedor especificado torne-se inadimplente no contrato.

B5.5.9 A significância da alteração no risco de crédito desde o reconhecimento inicial depende do risco de inadimplência que ocorre no reconhecimento inicial. Assim, determinada mudança, em termos absolutos, no risco de ocorrência de inadimplência é mais significativa para o instrumento financeiro com menor risco inicial de ocorrência de inadimplência em comparação com instrumento financeiro com risco inicial mais elevado de ocorrência de inadimplência.

B5.5.10 O risco de ocorrência de inadimplência em instrumentos financeiros que possuem risco de crédito comparável é mais elevado quanto mais longa for a vida esperada do instrumento; por exemplo, o risco de ocorrência de inadimplência em título de dívida com classificação AAA e uma vida esperada de 10 anos é mais elevado do que em título de dívida com classificação AAA e uma vida esperada de cinco anos.

B5.5.11 Devido à relação entre a vida esperada e o risco de ocorrência de inadimplência, a alteração no risco de crédito não pode ser avaliada simplesmente comparando-se a alteração no risco absoluto de inadimplência que ocorre ao longo do tempo. Por exemplo, se o risco de ocorrência de inadimplência para instrumento financeiro com vida esperada de 10 anos no reconhecimento inicial for idêntico ao risco de ocorrência de inadimplência nesse instrumento financeiro quando



COMISSÃO DE VALORES MOBILIÁRIOS

Rua Sete de Setembro, 111/2-5º e 23-34º Andares – Centro – Rio de Janeiro - RJ – CEP: 20050-901 – Brasil
Tel.: (21) 3554-8686 - www.cvm.gov.br

EDITAL DE AUDIÊNCIA PÚBLICA SNC Nº04/2016

sua vida esperada em período subsequente for somente de cinco anos, isso pode indicar aumento no risco de crédito. Isso porque o risco de ocorrência de inadimplência ao longo da vida esperada geralmente diminui conforme o tempo passa se o risco de crédito permanecer inalterado e o instrumento financeiro estiver mais próximo do vencimento. Entretanto, para instrumentos financeiros que somente possuem obrigações de pagamento significativas próximas ao vencimento do instrumento financeiro, o risco de ocorrência de inadimplência pode não decrescer necessariamente conforme o tempo passa. Nesse caso, a entidade também deve considerar outros fatores qualitativos que demonstrem se o risco de crédito aumentou significativamente desde o reconhecimento inicial.

B5.5.12 A entidade pode aplicar diversas abordagens ao avaliar se o risco de crédito em instrumento financeiro aumentou significativamente desde o reconhecimento inicial ou ao mensurar as perdas de crédito esperadas. A entidade pode aplicar diferentes abordagens para diferentes instrumentos financeiros. A abordagem que não inclui probabilidade explícita de inadimplência como informação em si, tal como abordagem de taxas de perda de crédito, pode ser consistente com as exigências deste pronunciamento, desde que a entidade seja capaz de separar as alterações no risco de ocorrência de inadimplência das alterações em outros condutores de perdas de crédito esperadas, tais como garantia, e ao realizar a avaliação considere o seguinte:

- (a) a alteração no risco de ocorrência de inadimplência desde o reconhecimento inicial;
- (b) a vida esperada do instrumento financeiro; e
- (c) informações razoáveis e sustentáveis disponíveis, sem custo ou esforço excessivos, que possam afetar o risco de crédito.

B5.5.13 Os métodos utilizados para determinar se o risco de crédito aumentou significativamente em instrumento financeiro desde o reconhecimento inicial devem considerar as características do instrumento financeiro (ou grupo de instrumentos financeiros) e os padrões de inadimplência no passado para instrumentos financeiros comparáveis. Apesar do requisito do item 5.5.9, para instrumentos financeiros para os quais os padrões de inadimplência não estão concentrados em momento específico durante a vida esperada do instrumento financeiro, alterações no risco de ocorrência de inadimplência ao longo dos próximos 12 meses podem ser uma aproximação razoável das alterações no risco permanente de ocorrência de inadimplência. Nesses casos, a entidade pode utilizar alterações no risco de ocorrência de inadimplência ao longo dos próximos 12 meses para determinar se o risco de crédito aumentou significativamente desde o reconhecimento inicial, a menos que circunstâncias indiquem que é necessária uma avaliação permanente.

B5.5.14 Entretanto, para alguns instrumentos financeiros, ou em algumas circunstâncias, pode não ser apropriado usar alterações no risco de ocorrência de inadimplência ao longo dos próximos 12 meses para determinar se as perdas de crédito esperadas devem ser reconhecidas. Por exemplo, a alteração do risco de ocorrência de inadimplência nos próximos 12 meses pode não ser a base adequada para determinar se o risco de crédito aumentou em instrumento financeiro com vencimento superior a 12 meses quando:



COMISSÃO DE VALORES MOBILIÁRIOS

Rua Sete de Setembro, 111/2-5º e 23-34º Andares – Centro – Rio de Janeiro - RJ – CEP: 20050-901 – Brasil
Tel.: (21) 3554-8686 - www.cvm.gov.br

EDITAL DE AUDIÊNCIA PÚBLICA SNC Nº04/2016

- (a) o instrumento financeiro somente possui obrigações de pagamento significativas após os próximos 12 meses;
- (b) ocorrem alterações em fatores macroeconômicos relevantes ou outros fatores relacionados a crédito que não são adequadamente refletidos no risco de ocorrência de inadimplência nos próximos 12 meses; ou
- (c) alterações em fatores relacionados a crédito somente têm impacto sobre o risco de crédito do instrumento financeiro (ou têm efeito mais pronunciado) após os 12 meses.

Determinar se o risco de crédito aumentou significativamente desde o reconhecimento inicial

B5.5.15 Ao determinar se é exigido o reconhecimento de perdas de crédito esperadas, a entidade deve considerar informações razoáveis e sustentáveis disponíveis, sem custo ou esforço excessivos, e que podem afetar o risco de crédito em instrumento financeiro, de acordo com o item 5.5.17(c). A entidade não precisa realizar uma pesquisa exaustiva de informações ao determinar se o risco de crédito aumentou significativamente desde o reconhecimento inicial.

B5.5.16 A análise de risco de crédito é uma análise holística e multifatorial; se um fator específico é relevante, e seu peso em comparação a outros fatores, isso depende do tipo de produto, características dos instrumentos financeiros e do mutuário, bem como da região geográfica. A entidade deve considerar informações razoáveis e sustentáveis disponíveis, sem custo ou esforço excessivos, e que sejam relevantes para o instrumento financeiro específico ser avaliado. Contudo, alguns fatores ou indicadores podem não ser identificáveis em nível de instrumento financeiro individual. Nesse caso, os fatores ou indicadores devem ser avaliados para carteiras apropriadas, grupos de carteiras ou partes da carteira de ativos financeiros para determinar se a exigência do item 5.5.3 para o reconhecimento de perdas de crédito esperadas foi atendida.

B5.5.17 A lista de informações não exaustiva a seguir pode ser relevante na análise de alterações no risco de crédito:

- (a) alterações significativas em indicadores de preços internos de risco de crédito como resultado da alteração no risco de crédito desde o início, incluindo, sem limitação, o *spread* de crédito que resultaria caso um instrumento financeiro específico ou instrumento financeiro similar com os mesmos termos e a mesma contraparte fossem originados recentemente ou emitidos na data de relatório;
- (b) outras alterações nas taxas ou termos de instrumento financeiro existente que seriam significativamente diferentes se o instrumento fosse recentemente originado ou emitido na data de relatório (tais como, condições mais rigorosas, maiores valores de garantia ou caução, ou hedge de rendimento mais elevado) devido a alterações no risco de crédito do instrumento financeiro desde o reconhecimento inicial;
- (c) alterações significativas em indicadores de mercados externos de risco de crédito para instrumento financeiro específico ou instrumentos financeiros similares com a mesma vida



COMISSÃO DE VALORES MOBILIÁRIOS

Rua Sete de Setembro, 111/2-5º e 23-34º Andares – Centro – Rio de Janeiro - RJ – CEP: 20050-901 – Brasil

Tel.: (21) 3554-8686 - www.cvm.gov.br

EDITAL DE AUDIÊNCIA PÚBLICA SNC Nº04/2016

esperada. Alterações em indicadores de mercado de risco de crédito incluem, mas não se limitam:

- (i) ao *spread* de crédito;
 - (ii) aos preços de *swap* de inadimplência de crédito para o mutuário;
 - (iii) ao período de tempo ou em que medida o valor justo do ativo financeiro tem sido inferior ao seu custo amortizado; e
 - (iv) a outras informações de mercado relativas ao mutuário, tais como alterações no preço de instrumento patrimonial e de dívida do mutuário;
- (d) alteração significativa real ou esperada na classificação de crédito externa do instrumento financeiro;
 - (e) redução na classificação de crédito interna real ou esperada para o mutuário ou diminuição da pontuação comportamental utilizada para avaliar o risco de crédito internamente. Classificações de crédito internas e pontuações comportamentais internas são mais confiáveis quando são mapeadas em classificações externas ou sustentadas por estudos de inadimplência;
 - (f) alterações adversas existentes ou previstas nas condições de negócios, financeiras ou econômicas que se espera que causem alteração significativa na capacidade do mutuário de cumprir suas obrigações de dívida, tais como aumento real ou esperado nas taxas de juros ou aumento significativo real ou esperado nas taxas de desemprego;
 - (g) alteração significativa real ou esperada nos resultados operacionais do mutuário. Exemplos incluem margens ou receitas decrescentes reais ou esperadas, maiores riscos operacionais, deficiências de capital circulante, menor qualidade do ativo, maior alavancagem do balanço patrimonial, liquidez, problemas de gestão ou alterações no alcance da estrutura organizacional ou do negócio (tais como, a descontinuação de segmento do negócio) que resulta em alteração significativa na capacidade do mutuário de cumprir suas obrigações de dívida;
 - (h) aumentos significativos no risco de crédito em outros instrumentos financeiros do mesmo mutuário;
 - (i) alteração adversa significativa real ou esperada no ambiente regulatório, econômico ou tecnológico do mutuário que resulta em alteração significativa na capacidade do mutuário de cumprir suas obrigações de dívida, tais como, redução na demanda de produtos do mutuário devido a inovação tecnológica;
 - (j) alterações significativas no valor da garantia que sustenta a obrigação ou na qualidade de garantias de terceiros ou melhorias de crédito, que se espera que reduzam o incentivo econômico do mutuário de realizar os pagamentos contratuais programados ou de outro modo que tenham efeito sobre a probabilidade de ocorrência de inadimplência. Por exemplo, se o valor da garantia diminui devido à redução dos preços das casas, os mutuários, em algumas jurisdições, têm maior incentivo para deixar de pagar suas hipotecas;



COMISSÃO DE VALORES MOBILIÁRIOS

Rua Sete de Setembro, 111/2-5º e 23-34º Andares – Centro – Rio de Janeiro - RJ – CEP: 20050-901 – Brasil
Tel.: (21) 3554-8686 - www.cvm.gov.br

EDITAL DE AUDIÊNCIA PÚBLICA SNC Nº04/2016

- (k) alteração significativa na qualidade da garantia fornecida por acionista (ou controladoras do indivíduo) se o acionista (ou controladoras) têm incentivo e capacidade financeira de evitar a inadimplência por meio de injeção de caixa ou capital;
- (l) alterações significativas, tais como reduções no suporte financeiro da controladora ou outra coligada ou alteração significativa real ou esperada na qualidade da melhoria de crédito, que se espera que reduzam o incentivo econômico do mutuário de efetuar os pagamentos contratuais programados. O suporte ou melhorias de qualidade de crédito incluem a consideração da condição financeira do avalista e/ou, para participações emitidas em securitizações, se espera que participações subordinadas sejam capazes de absorver perdas de crédito esperadas (por exemplo, empréstimos subjacentes ao título);
- (m) alterações esperadas na documentação de empréstimo, incluindo quebra de contrato esperada que pode levar a isenções ou alterações de cláusulas, períodos de isenção de pagamento de juros, aumento de taxas de juros, exigindo garantias ou caução adicionais, ou outras alterações na estrutura contratual do instrumento;
- (n) alterações significativas no comportamento e desempenho esperados do mutuário, incluindo alterações na situação de pagamento de mutuários no grupo (por exemplo, aumento no número esperado de pagamentos contratuais em atraso ou aumentos significativos no número esperado de mutuários de cartões de crédito que se espera que se aproximem ou superem seus limites de crédito ou que se espera que paguem o valor mínimo mensal);
- (o) alterações na abordagem de gestão de crédito da entidade em relação ao instrumento financeiro; ou seja, com base em novos indicadores de alterações no risco de crédito do instrumento financeiro, espera-se que a prática de gerenciamento de risco de crédito da entidade torne-se mais ativa ou concentre-se no gerenciamento do instrumento, inclusive tornando o instrumento ainda mais monitorado ou controlado, ou a entidade intervindo especificamente sobre o mutuário;
- (p) informações sobre atrasos nos pagamentos, incluindo a presunção refutável prevista no item 5.5.11.

B5.5.18 Em alguns casos, as informações quantitativas não estatísticas e qualitativas disponíveis podem ser suficientes para determinar que o instrumento financeiro atende ao critério para o reconhecimento da provisão para perdas em valor equivalente às perdas de crédito esperadas. Isto é, as informações não precisam passar por modelo estatístico ou processo de classificação de crédito para determinar se houve aumento significativo no risco de crédito do instrumento financeiro. Em outros casos, a entidade pode precisar considerar outras informações, incluindo informações de seus modelos estatísticos ou processos de classificação de crédito. Alternativamente, a entidade pode basear a avaliação em ambos os tipos de informações, ou seja, fatores qualitativos não obtidos pelo processo de classificação interna e categoria específica de classificação interna na data de relatório, levando em consideração as características de risco de crédito no reconhecimento inicial, se os dois tipos de informações forem relevantes.

Presunção refutável sobre pagamentos vencidos há mais de 30 dias



COMISSÃO DE VALORES MOBILIÁRIOS

Rua Sete de Setembro, 111/2-5º e 23-34º Andares – Centro – Rio de Janeiro - RJ – CEP: 20050-901 – Brasil
Tel.: (21) 3554-8686 - www.cvm.gov.br

EDITAL DE AUDIÊNCIA PÚBLICA SNC Nº04/2016

- B5.5.19 A presunção refutável do item 5.5.11 não é um indicador absoluto de que as perdas de crédito esperadas devem ser reconhecidas, mas presume-se que seja o último momento em que as perdas de crédito esperadas devem ser reconhecidas mesmo ao se utilizar informações prospectivas (incluindo fatores macroeconômicos em nível de carteira).
- B5.5.20 A entidade pode refutar essa presunção. Entretanto, ela somente pode fazê-lo quando tiver informações razoáveis e sustentáveis disponíveis que demonstrem que mesmo se os pagamentos contratuais estiverem vencidos há mais de 30 dias, isso não representa aumento significativo no risco de crédito do instrumento financeiro. Por exemplo, quando a falta de pagamento foi descuido administrativo, e não resultante de dificuldade financeira do mutuário, ou a entidade tem acesso a evidência histórica que demonstra que não existe correlação entre aumentos significativos no risco de ocorrência de inadimplência e ativos financeiros nos quais os pagamentos estão vencidos há mais de 30 dias, mas essa evidência não identifica tal correlação quando os pagamentos estão vencidos há mais de 60 dias.
- B5.5.21 A entidade não consegue alinhar a época de aumentos significativos no risco de crédito e o reconhecimento de perdas de crédito esperadas para quando o ativo financeiro é considerado como apresentando problemas de recuperação de crédito ou a definição interna de inadimplência da entidade.

Instrumento financeiro que tem baixo risco de crédito na data de relatório

- B5.5.22 O risco de crédito de instrumento financeiro é considerado baixo para as finalidades do item 5.5.10, se o instrumento financeiro tiver baixo risco de inadimplência, o mutuário tiver sólida capacidade de cumprir suas obrigações de fluxos de caixa contratuais no curto prazo e alterações adversas nas condições econômicas e de negócios no longo prazo possam, mas não necessariamente, reduzir a capacidade do mutuário de cumprir suas obrigações de fluxos de caixa contratuais. Instrumentos financeiros não devem ser considerados como tendo baixo risco de crédito quando se considera que têm baixo risco de perda simplesmente devido ao valor da garantia, e o instrumento financeiro sem essa garantia não deve ser considerado com baixo risco de crédito. Também não se deve considerar que instrumentos financeiros tenham baixo risco de crédito simplesmente porque têm risco menor de inadimplência do que outros instrumentos financeiros da entidade ou em relação ao risco de crédito das jurisdições nas quais a entidade opera.
- B5.5.23 Para determinar se o instrumento financeiro tem baixo risco de crédito, a entidade pode utilizar suas classificações de risco de crédito internas ou outras metodologias consistentes com definição globalmente compreendida de baixo risco de crédito e que considera os riscos e o tipo de instrumentos financeiros que estão sendo avaliados. A classificação externa de “grau de investimento” é um exemplo de instrumento financeiro que pode ser considerado como tendo baixo risco de crédito. Contudo, instrumentos financeiros não são obrigados a serem classificados externamente para serem considerados de baixo risco de crédito. Entretanto, eles podem ser considerados de baixo risco de crédito do ponto de vista de participante de mercado, levando-se em conta todos os termos e condições do instrumento financeiro.



COMISSÃO DE VALORES MOBILIÁRIOS

Rua Sete de Setembro, 111/2-5º e 23-34º Andares – Centro – Rio de Janeiro - RJ – CEP: 20050-901 – Brasil
Tel.: (21) 3554-8686 - www.cvm.gov.br

EDITAL DE AUDIÊNCIA PÚBLICA SNC Nº04/2016

B5.5.24 As perdas de crédito esperadas não devem ser reconhecidas em instrumento financeiro simplesmente porque se considerou que ele tem baixo risco de crédito no período de relatório anterior e não se considera que tem baixo risco de crédito na data de relatório. Nesse caso, a entidade deve determinar se houve aumento significativo no risco de crédito desde o reconhecimento inicial e, portanto, se as perdas de crédito esperadas devem ser reconhecidas de acordo com o item 5.5.3.

Modificações

B5.5.25 Em algumas circunstâncias, a renegociação ou modificação dos fluxos de caixa contratuais de ativo financeiro podem levar ao desreconhecimento do ativo financeiro existente de acordo com este pronunciamento. Quando a modificação do ativo financeiro resulta no desreconhecimento do ativo financeiro existente e no reconhecimento subsequente do ativo financeiro modificado, o ativo modificado é considerado “novo” ativo financeiro para as finalidades deste pronunciamento.

B5.5.26 Consequentemente, a data da modificação deve ser tratada como a data de reconhecimento inicial desse ativo financeiro ao se aplicar os requisitos de redução ao valor recuperável ao ativo financeiro modificado. Normalmente, isso significa mensurar a provisão para perdas ao valor equivalente a perdas de crédito esperadas para 12 meses até que sejam cumpridos os requisitos para o reconhecimento de perdas de crédito esperadas no item 5.5.3. Contudo, em algumas circunstâncias incomuns após uma modificação que resulta em desreconhecimento do ativo financeiro original, pode haver evidência de que o ativo financeiro modificado apresenta problemas de recuperação de crédito no reconhecimento inicial e, portanto, o ativo financeiro deve ser reconhecido como ativo financeiro com problemas de recuperação de crédito originado. Isso pode ocorrer, por exemplo, na situação na qual houve modificação substancial do ativo em situação adversa que resultou no desreconhecimento do ativo financeiro original. Nesse caso, pode ser possível que a modificação resulte em novo ativo financeiro com problemas de recuperação de crédito no reconhecimento inicial.

B5.5.27 Se os fluxos de caixa contratuais do ativo financeiro forem renegociados ou de outro modo modificados, mas o ativo financeiro não é desreconhecido, não se considera automaticamente que esse ativo financeiro tenha risco de crédito mais baixo. A entidade deve avaliar se houve aumento significativo no risco de crédito desde o reconhecimento inicial com base em todas as informações razoáveis e sustentáveis disponíveis sem custo ou esforço excessivos. Isso inclui informações históricas e prospectivas e a avaliação do risco de crédito ao longo da vida esperada do ativo financeiro inclui informações sobre as circunstâncias que levaram à modificação. A evidência de que os critérios para o reconhecimento de perdas de crédito esperadas não são mais atendidos pode incluir histórico de *performance* de pagamento tempestivo e atualizado em relação aos termos contratuais modificados. Normalmente, o cliente precisa demonstrar consistentemente bom comportamento de pagamentos ao longo de período de tempo antes que se considere que o risco de crédito tenha diminuído. Por exemplo, histórico de pagamentos



COMISSÃO DE VALORES MOBILIÁRIOS

Rua Sete de Setembro, 111/2-5º e 23-34º Andares – Centro – Rio de Janeiro - RJ – CEP: 20050-901 – Brasil
Tel.: (21) 3554-8686 - www.cvm.gov.br

EDITAL DE AUDIÊNCIA PÚBLICA SNC Nº04/2016

incompletos ou não efetuados normalmente não deve ser eliminado simplesmente ao se efetuar um pagamento no prazo após a modificação dos termos contratuais.

Mensuração de perda de crédito esperada

Perda de crédito esperada

- B5.5.28 Perdas de crédito esperadas são uma estimativa ponderada por probabilidade de perdas de crédito (ou seja, valor presente de todos os *déficits* de caixa) ao longo da vida esperada do instrumento financeiro. O *déficit* de caixa é a diferença entre os fluxos de caixa devidos à entidade de acordo com o contrato e os fluxos de caixa que a entidade espera receber. Como as perdas de crédito esperadas consideram o valor e a época dos pagamentos, a perda de crédito ocorre mesmo se a entidade espera ser paga integralmente, mas depois do vencimento estipulado pelo contrato.
- B5.5.29 Para ativos financeiros, a perda de crédito é o valor presente da diferença entre:
- os fluxos de caixa contratuais devidos à entidade de acordo com o contrato; e
 - os fluxos de caixa que a entidade espera receber.
- B5.5.30 Para compromissos de empréstimo não sacados, a perda de crédito é o valor presente da diferença entre:
- os fluxos de caixa contratuais devidos à entidade, se o titular do compromisso de empréstimo sacar o empréstimo; e
 - os fluxos de caixa que a entidade espera receber, se o empréstimo for sacado.
- B5.5.31 A estimativa de perdas de crédito esperadas da entidade sobre compromissos de empréstimo deve ser consistente com suas expectativas de saques nesse compromisso de empréstimo, ou seja, ela deve considerar a parcela esperada do compromisso de empréstimo que será sacada dentro de 12 meses da data de relatório ao estimar as perdas de crédito esperadas para 12 meses e a parcela esperada do compromisso de empréstimo que será sacada ao longo da vida esperada do compromisso de empréstimo ao estimar as perdas de crédito esperadas.
- B5.5.32 Para contrato de garantia financeira, a entidade é obrigada a efetuar pagamentos somente no caso de inadimplência pelo devedor de acordo com os termos do instrumento garantido. Consequentemente, *déficits* de caixa são os pagamentos esperados para reembolsar o titular pela perda de crédito em que ele incorra menos quaisquer valores que a entidade espera receber do titular, do devedor ou de qualquer outra parte. Se o ativo estiver totalmente garantido, a estimativa de *déficits* de caixa para contrato de garantia financeira deve ser consistente com as estimativas de *déficits* de caixa para o ativo submetido à garantia.
- B5.5.33 Para ativo financeiro com problemas de recuperação de crédito na data de relatório, mas que não seja ativo financeiro comprado ou originado com problemas de recuperação de crédito, a entidade deve mensurar as perdas de crédito esperadas como a diferença entre o valor contábil



COMISSÃO DE VALORES MOBILIÁRIOS

Rua Sete de Setembro, 111/2-5º e 23-34º Andares – Centro – Rio de Janeiro - RJ – CEP: 20050-901 – Brasil
Tel.: (21) 3554-8686 - www.cvm.gov.br

EDITAL DE AUDIÊNCIA PÚBLICA SNC Nº04/2016

bruto do ativo e o valor presente dos fluxos de caixa futuros estimados descontados à taxa de juros efetiva original do ativo financeiro. Qualquer ajuste deve ser reconhecido no resultado como ganho ou perda na redução ao valor recuperável.

B5.5.34 Ao mensurar a provisão para perdas para recebível de arrendamento, os fluxos de caixa usados para determinar as perdas de crédito esperadas devem ser consistentes com os fluxos de caixa usados para mensurar o recebível de arrendamento de acordo com o CPC 06 – Operações de Arrendamento Mercantil.

B5.5.35 A entidade pode utilizar expedientes práticos ao mensurar perdas de crédito esperadas, se elas forem consistente com os princípios do item 5.5.17. Um exemplo de expediente prático é o cálculo das perdas de crédito esperadas sobre contas a receber de clientes, utilizando uma matriz de provisões. A entidade deve usar sua experiência de perda de crédito histórica (ajustada conforme apropriado de acordo com os itens B5.5.51 e B5.5.52) para contas a receber de clientes para estimar as perdas de crédito esperadas para 12 meses ou as perdas de crédito esperadas no ativo financeiro conforme pertinente. A matriz de provisões pode, por exemplo, especificar taxas de provisão fixas dependendo do número de dias que a conta a receber de cliente está vencida (por exemplo, 1% se não estiver vencida, 2% se estiver vencida há menos de 30 dias, 3% se estiver vencida há mais de 30 dias e menos de 90 dias, 20% se estiver vencida entre 90 e 180 dias, etc.). Dependendo da diversidade da carteira de clientes, a entidade deve utilizar agrupamentos apropriados se sua experiência de perda de crédito histórica indicar padrões de perda significativamente diferentes para diferentes segmentos de clientes. Exemplos de critérios que pode ser utilizados para agrupar ativos incluem região geográfica, tipo de produto, classificação do cliente, seguro de crédito comercial ou garantia e tipo de cliente (como, por exemplo, atacado ou varejo).

Definição de inadimplência

B5.5.36 O item 5.5.9 exige que, ao determinar se o risco de crédito em instrumento financeiro aumentou significativamente, a entidade deve considerar a alteração no risco de ocorrência de inadimplência desde o reconhecimento inicial.

B5.5.37 Ao definir inadimplência para as finalidades de determinar o risco de ocorrência de inadimplência, a entidade deve aplicar uma definição de inadimplência consistente com a definição utilizada para fins de gerenciamento de risco de crédito interno para o instrumento financeiro pertinente e deve considerar indicadores qualitativos (por exemplo, acordos financeiros), quando apropriado. Contudo, existe presunção refutável de que inadimplência não ocorre depois que o ativo financeiro esteja vencido há 90 dias, salvo se a entidade tiver informações razoáveis e sustentáveis para demonstrar que o critério de inadimplência para atraso superior é mais apropriado. A definição de inadimplência usada para essas finalidades deve ser aplicada consistentemente a todos os instrumentos financeiros, salvo se estiverem disponíveis



COMISSÃO DE VALORES MOBILIÁRIOS

Rua Sete de Setembro, 111/2-5º e 23-34º Andares – Centro – Rio de Janeiro - RJ – CEP: 20050-901 – Brasil
Tel.: (21) 3554-8686 - www.cvm.gov.br

EDITAL DE AUDIÊNCIA PÚBLICA SNC Nº04/2016

informações que demonstrem que outra definição de inadimplência é mais adequada para instrumento financeiro específico.

Período ao longo do qual se deve estimar perdas de crédito esperadas

- B5.5.38 De acordo com o item 5.5.19, o período máximo ao longo do qual as perdas de crédito esperadas devem ser mensuradas é o período contratual máximo ao longo do qual a entidade está exposta ao risco de crédito. Para compromissos de empréstimo e contratos de garantia financeira, esse é o período contratual máximo ao longo do qual a entidade tem obrigação contratual presente de conceder crédito.
- B5.5.39 Entretanto, de acordo com o item 5.5.20, alguns instrumentos financeiros incluem tanto empréstimo quanto componente de compromisso não sacado, e a capacidade contratual da entidade de exigir restituição e cancelar o compromisso não sacado não limita a exposição da entidade a perdas de crédito para o período de notificação contratual. Por exemplo, linhas de crédito rotativas, tais como cartões de crédito e linhas de crédito para saque, podem ser contratualmente canceladas pelo credor com aviso de apenas um dia de antecedência. Contudo, na prática, os credores continuam a conceder crédito por período mais longo e podem somente cancelar a linha de crédito depois que o risco de crédito do mutuário aumenta, o que pode ser muito tarde para evitar parte ou a totalidade das perdas de crédito esperadas. Esses instrumentos financeiros geralmente têm as seguintes características como resultado da natureza do instrumento financeiro, a forma pela qual os instrumentos financeiros são gerenciados e a natureza das informações disponíveis sobre aumentos significativos no risco de crédito:
- (a) os instrumentos financeiros não têm prazo fixo ou estrutura de amortização e geralmente têm o período de cancelamento contratual curto (por exemplo, um dia);
 - (b) a capacidade contratual de cancelar o contrato não é executada na gestão cotidiana normal do instrumento financeiro e o contrato somente pode ser cancelado quando a entidade tomar conhecimento de aumento no risco de crédito ao nível da linha de crédito; e
 - (c) os instrumentos financeiros são administrados coletivamente.
- B5.5.40 Ao determinar o período ao longo do qual se espera que a entidade esteja exposta a risco de crédito, mas durante o qual as perdas de crédito esperadas não seriam reduzidas pelas ações de gerenciamento de risco de crédito normais da entidade, a entidade deve considerar fatores como, por exemplo, informações históricas e experiência sobre:
- (a) o período ao longo do qual a entidade esteve exposta a risco de crédito em instrumentos financeiros similares;
 - (b) o período de tempo para que ocorram inadimplências relacionadas em instrumentos financeiros similares após aumento significativo no risco de crédito; e
 - (c) as ações de gerenciamento de risco de crédito que a entidade espera adotar uma vez que o risco de crédito no instrumento financeiro tenha aumentado, tais como, por exemplo, a redução ou exclusão de limites não sacados.



COMISSÃO DE VALORES MOBILIÁRIOS

Rua Sete de Setembro, 111/2-5º e 23-34º Andares – Centro – Rio de Janeiro - RJ – CEP: 20050-901 – Brasil
Tel.: (21) 3554-8686 - www.cvm.gov.br

EDITAL DE AUDIÊNCIA PÚBLICA SNC Nº04/2016

Resultado ponderado pela probabilidade

- B5.5.41 A finalidade de estimar as perdas de crédito esperadas não é estimar o pior cenário nem estimar o melhor cenário. Em vez disso, a estimativa de perdas de crédito esperadas deve sempre refletir a possibilidade de que ocorra a perda de crédito e a possibilidade de que não ocorra nenhuma perda de crédito mesmo se o resultado mais provável for sem perda de crédito.
- B5.5.42 O item 5.5.17(a) exige que a estimativa de perdas de crédito esperadas reflita o valor ponderado pela probabilidade e imparcial que seja determinado ao avaliar o intervalo de resultados possíveis. Na prática, isso não precisa ser uma análise complexa. Em alguns casos, uma modelagem relativamente simples pode ser suficiente, sem a necessidade de grande número de simulações de cenários detalhadas. Por exemplo, a média das perdas de crédito de grande grupo de instrumentos financeiros com características de risco compartilhado pode ser uma estimativa razoável do valor ponderado pela probabilidade. Em outras situações, a identificação de cenários que especificam o valor e a época dos fluxos de caixa para resultados específicos e a probabilidade estimada desses resultados provavelmente devem ser necessárias. Nessas situações, as perdas de crédito esperadas devem refletir pelo menos dois resultados de acordo com o item 5.5.18.
- B5.5.43 Para perdas de crédito esperadas, a entidade deve estimar o risco de ocorrência de inadimplência no instrumento financeiro durante sua vida esperada. As perdas de crédito esperadas para 12 meses são uma parcela das perdas de crédito esperadas e representam os *déficits* permanentes de caixa resultantes se ocorrer a inadimplência nos 12 meses após a data de relatório (ou período mais curto se a vida esperada do instrumento financeiro for inferior a 12 meses), ponderadas pela probabilidade de ocorrência dessa inadimplência. Dessa forma, as perdas de crédito esperadas para 12 meses não são nem as perdas de crédito esperadas em que a entidade deve incorrer sobre instrumentos financeiros que ela prevê que devem inadimplir nos próximos 12 meses nem os *déficits* de caixa previstos ao longo dos próximos 12 meses.

Valor do dinheiro no tempo

- B5.5.44 As perdas de crédito esperadas devem ser descontadas na data de relatório, não na data esperada de inadimplência ou em alguma outra data, usando-se a taxa de juros efetiva determinada no reconhecimento inicial ou uma aproximação dela. Se o instrumento financeiro tem taxa de juros variável, as perdas de crédito esperadas devem ser descontadas, utilizando-se a taxa de juros efetiva corrente determinada de acordo com o item B5.4.5.
- B5.5.45 Para ativos financeiros comprados ou originados com problemas de recuperação de crédito, as perdas de crédito esperadas devem ser descontadas, utilizando-se a taxa de juros efetiva ajustada ao crédito determinada no reconhecimento inicial.



COMISSÃO DE VALORES MOBILIÁRIOS

Rua Sete de Setembro, 111/2-5º e 23-34º Andares – Centro – Rio de Janeiro - RJ – CEP: 20050-901 – Brasil
Tel.: (21) 3554-8686 - www.cvm.gov.br

EDITAL DE AUDIÊNCIA PÚBLICA SNC Nº04/2016

- B5.5.46 As perdas de crédito esperadas sobre recebíveis de arrendamento devem ser descontadas, utilizando-se a mesma taxa de desconto utilizada na mensuração do recebível de arrendamento, de acordo com o CPC 06.
- B5.5.47 As perdas de crédito esperadas sobre compromisso de empréstimo devem ser descontadas, utilizando-se a taxa de juros efetiva, ou uma aproximação dela, que deve ser aplicada ao reconhecer o ativo financeiro resultante do compromisso de empréstimo. Isso porque para a finalidade de aplicar os requisitos de redução ao valor recuperável, o ativo financeiro reconhecido após o saque em compromisso de empréstimo deve ser tratado como continuação desse compromisso, e não como novo instrumento financeiro. As perdas de crédito esperadas no ativo financeiro devem ser, portanto, mensuradas, considerando-se o risco de crédito inicial do compromisso de empréstimo a partir da data em que a entidade torna-se parte do compromisso irrevogável.
- B5.5.48 As perdas de crédito esperadas em contratos de garantia financeira ou em compromissos de empréstimo para os quais a taxa de juros efetiva não pode ser determinada devem ser descontadas, aplicando-se a taxa de desconto que reflita a avaliação de mercado corrente do valor do dinheiro no tempo e os riscos específicos dos fluxos de caixa, mas somente se, e na medida em que, os riscos são levados em consideração ao ajustar a taxa de desconto, e não ao ajustar os *déficits* de caixa que estão sendo descontados.

Informações razoáveis e sustentáveis

- B5.5.49 Para a finalidade deste pronunciamento, informações razoáveis e sustentáveis são aquelas que estão razoavelmente disponíveis na data de relatório, sem custo ou esforço indevido, incluindo informações sobre eventos passados, condições atuais e previsões de condições econômicas futuras. Informações disponíveis para fins de relatório financeiro são consideradas como disponíveis sem custo ou esforço indevido.
- B5.5.50 A entidade não está obrigada a incorporar previsões de condições futuras ao longo de toda a vida esperada do instrumento financeiro. O grau de julgamento exigido para estimar as perdas de crédito esperadas depende da disponibilidade de informações detalhadas. Conforme aumenta o horizonte de previsão, a disponibilidade de informações detalhadas diminui e o grau de julgamento exigido para estimar as perdas de crédito esperadas aumenta. A estimativa de perdas de crédito esperadas não exige estimativa detalhada para períodos distantes no futuro, para esses períodos, a entidade pode extrapolar as projeções das informações disponíveis e detalhadas.
- B5.5.51 A entidade não precisa realizar pesquisa exaustiva de informações, mas deve considerar todas as informações razoáveis e sustentáveis que estiverem disponíveis sem custo ou esforço indevido e que são relevantes para a estimativa de perdas de crédito esperadas, incluindo o efeito de pagamento antecipados esperados. As informações utilizadas devem incluir fatores específicos para o mutuário, condições econômicas gerais e a avaliação tanto da orientação atual quanto futura das condições na data de relatório. A entidade pode utilizar diversas fontes de dados, que podem ser tanto internas (específicas da entidade) quanto externas. Possíveis fontes de dados



COMISSÃO DE VALORES MOBILIÁRIOS

Rua Sete de Setembro, 111/2-5º e 23-34º Andares – Centro – Rio de Janeiro - RJ – CEP: 20050-901 – Brasil
Tel.: (21) 3554-8686 - www.cvm.gov.br

EDITAL DE AUDIÊNCIA PÚBLICA SNC Nº04/2016

incluem experiência de perda de crédito histórica interna, classificações internas, experiência de perda de crédito de outras entidades e classificações externas, relatórios e estatísticas. Entidades que não possuem ou que possuem insuficientes fontes de dados específicos da entidade podem utilizar experiência de grupos equivalentes para o instrumento financeiro comparável (ou grupos de instrumentos financeiros).

- B5.5.52 Informações históricas são um importante apoio ou base a partir da qual devem ser mensuradas as perdas de crédito esperadas. Entretanto, a entidade deve ajustar dados históricos, tais como, por exemplo, experiência de perda de crédito, com base em dados observáveis atuais para refletir os efeitos das condições atuais e suas previsões de condições futuras que não afetaram o período em que se baseia os dados históricos, e para eliminar os efeitos das condições no período histórico que não são relevantes para os fluxos de caixa contratuais futuros. Em alguns casos, as melhores informações razoáveis e sustentáveis podem ser as informações históricas não ajustadas, dependendo da natureza das informações históricas e de quando foram calculadas, em comparação com circunstâncias na data de relatório e as características do instrumento financeiro que está sendo considerado. As estimativas de alterações em perdas de crédito esperadas devem refletir e ser direcionadamente consistentes com as alterações nos respectivos dados observáveis, de período para período (tais como alterações nas taxas de desemprego, preços de imóveis, preços de *commodities*, situação de pagamento ou outros fatores que são indicativos de perdas de crédito no instrumento financeiro ou no grupo de instrumentos financeiros e na magnitude dessas alterações). A entidade deve revisar regularmente a metodologia e as premissas usadas para estimar as perdas de crédito esperadas para reduzir quaisquer diferenças entre as estimativas e a experiência de perda de crédito real.
- B5.5.53 Ao utilizar a experiência de perda de crédito histórica na estimativa de perdas de crédito esperadas, é importante que as informações sobre as taxas de perda de crédito históricas sejam aplicadas a grupos que são definidos de forma consistente com os grupos para os quais as taxas de perda de crédito históricas foram observadas. Consequentemente, o método usado deve permitir que cada grupo de ativos financeiros seja associado a informações sobre a experiência de perda de crédito passada em grupo de ativos financeiros com características de risco similares e com dados observáveis pertinentes que reflitam as condições atuais.
- B5.5.54 As perdas de crédito esperadas devem refletir as expectativas de perdas de crédito próprias da entidade. Contudo, ao considerar todas as informações razoáveis e sustentáveis disponíveis, sem custo ou esforço indevido, ao estimar as perdas de crédito esperadas, a entidade também deve considerar as informações de mercados observáveis sobre o risco de crédito do instrumento financeiro específico ou instrumentos financeiros similares.

Garantia

- B5.5.55 Para as finalidades de mensurar as perdas de crédito esperadas, a estimativa de *déficits* de caixa esperados deve refletir os fluxos de caixa esperados da garantia e outras melhorias de crédito que são parte dos termos contratuais e não devem ser reconhecidas separadamente pela entidade. A estimativa de *déficits* de caixa esperados do instrumento financeiro com garantia reflete o valor e



COMISSÃO DE VALORES MOBILIÁRIOS

Rua Sete de Setembro, 111/2-5º e 23-34º Andares – Centro – Rio de Janeiro - RJ – CEP: 20050-901 – Brasil
Tel.: (21) 3554-8686 - www.cvm.gov.br

EDITAL DE AUDIÊNCIA PÚBLICA SNC Nº04/2016

a época dos fluxos de caixa esperados da execução da garantia menos os custos de obtenção e venda da garantia, independentemente de a execução ser provável (ou seja, a estimativa de fluxos de caixa esperados deve considerar a probabilidade da execução e os fluxos de caixa que resultariam disso). Conseqüentemente, quaisquer fluxos de caixa esperados da realização da garantia após o vencimento contratual do contrato devem ser incluídos nessa análise. Qualquer garantia obtida como resultado de execução não é reconhecida como ativo separado do instrumento financeiro garantido, exceto se atender aos critérios de reconhecimento pertinentes para um ativo neste ou em outros pronunciamentos.

Reclassificação de ativo financeiro (Seção 5.6)

B5.6.1 Se a entidade reclassifica ativos financeiros de acordo com o item 4.4.1, o item 5.6.1 exige que a reclassificação seja aplicada prospectivamente a partir da data da reclassificação. Tanto a categoria de mensuração ao custo amortizado quanto a categoria de mensuração ao valor justo por meio de outros resultados abrangentes exigem que a taxa de juros efetiva seja determinada no reconhecimento inicial. Essas duas categorias de mensuração também exigem que os requisitos de redução ao valor recuperável sejam aplicados da mesma forma. Conseqüentemente, quando a entidade reclassifica o ativo financeiro entre a categoria de mensuração ao custo amortizado e a categoria de mensuração ao valor justo por meio de outros resultados abrangentes:

- (a) o reconhecimento da receita de juros não deve mudar e, portanto, a entidade continua a utilizar a mesma taxa de juros efetiva;
- (b) a mensuração de perdas de crédito esperadas não deve mudar porque ambas as categorias de mensuração aplicam a mesma abordagem de redução ao valor recuperável. Contudo, se o ativo financeiro é reclassificado da categoria de mensuração ao valor justo por meio de outros resultados abrangentes para a categoria de mensuração ao custo amortizado, a provisão para perdas deve ser reconhecida como ajuste ao valor contábil bruto do ativo financeiro a partir da data da reclassificação. Se o ativo financeiro é reclassificado da categoria de mensuração ao custo amortizado para a categoria de mensuração ao valor justo por meio de outros resultados abrangentes, a provisão para perdas deve ser desreconhecida (e, portanto, não deve ser mais reconhecida como ajuste ao valor contábil bruto), mas, por outro lado, deve ser reconhecida como valor acumulado de redução ao valor recuperável (de valor igual) em outros resultados abrangentes e deve ser divulgada a partir da data da reclassificação.

B5.6.2 Entretanto, a entidade não está obrigada a reconhecer separadamente receita de juros ou ganhos ou perdas na redução ao valor recuperável para ativo financeiro mensurado ao valor justo por meio do resultado. Conseqüentemente, quando a entidade reclassifica o ativo financeiro da categoria de mensuração ao valor justo por meio do resultado, a taxa de juros efetiva é determinada com base no valor justo do ativo na data da reclassificação. Além disso, para as finalidades de aplicar a Seção 5.5 ao ativo financeiro a partir da data da reclassificação, esta é tratada como a data de reconhecimento inicial.



COMISSÃO DE VALORES MOBILIÁRIOS

Rua Sete de Setembro, 111/2-5º e 23-34º Andares – Centro – Rio de Janeiro - RJ – CEP: 20050-901 – Brasil
Tel.: (21) 3554-8686 - www.cvm.gov.br

EDITAL DE AUDIÊNCIA PÚBLICA SNC Nº04/2016

Ganhos e perdas (Seção 5.7)

- B5.7.1 O item 5.7.5 permite que a entidade efetue uma escolha irrevogável de apresentar, em outros resultados abrangentes, alterações no valor justo de investimento em instrumento patrimonial que não seja mantido para negociação. Essa escolha é efetuada instrumento por instrumento (ou seja, ação por ação). Valores apresentados em outros resultados abrangentes não devem ser subsequentemente transferidos para o resultado. Contudo, a entidade pode transferir o ganho ou a perda acumulado dentro do patrimônio líquido. Dividendos sobre esses investimentos devem ser reconhecidos no resultado, de acordo com o item 5.7.6, a menos que o dividendo claramente represente a recuperação de parte do custo do investimento.
- B5.7.1A Salvo se o item 4.1.5 for aplicável, o item 4.1.2A exige que o ativo financeiro seja mensurado ao valor justo por meio de outros resultados abrangentes, se os termos contratuais do ativo financeiro resultarem em fluxos de caixa que são exclusivamente pagamentos de principal e de juros sobre o valor do principal em aberto e o ativo é mantido em modelo de negócios cujo objetivo é alcançado tanto pelo recebimento de fluxos de caixa contratuais quanto pela venda de ativos financeiros. Essa categoria de mensuração reconhece informações no resultado como se o ativo financeiro fosse mensurado ao custo amortizado, enquanto o ativo financeiro é mensurado no balanço patrimonial ao valor justo. Ganhos ou perdas, exceto aqueles reconhecidos no resultado de acordo com os itens 5.7.10 e 5.7.11, devem ser reconhecidos em outros resultados abrangentes. Quando esses ativos financeiros são desreconhecidos, ganhos ou perdas acumulados anteriormente reconhecidos em outros resultados abrangentes devem ser reclassificados para o resultado. Isso reflete o ganho ou a perda que teria sido reconhecida no resultado no desreconhecimento se o ativo financeiro tivesse sido mensurado ao custo amortizado.
- B5.7.2 A entidade aplica o CPC 02 a ativos financeiros e passivos financeiros que sejam itens monetários, de acordo com o CPC 02, e denominados em moeda estrangeira. O CPC 02 exige que quaisquer ganhos e perdas de câmbio em ativos monetários e passivos monetários sejam reconhecidos no resultado. Uma exceção é o item monetário que seja designado como instrumento de hedge no hedge de fluxo de caixa (ver item 6.5.11), no hedge de investimento líquido (ver item 6.5.13) ou no hedge de valor justo de instrumento patrimonial para o qual a entidade escolheu apresentar alterações no valor justo em outros resultados abrangentes, de acordo com o item 5.7.5 (ver item 6.5.8).
- B5.7.2A Para a finalidade de reconhecer ganhos e perdas de câmbio de acordo com o CPC 02, o ativo financeiro mensurado ao valor justo por meio de outros resultados abrangentes, de acordo com o item 4.1.2A, é tratado como item monetário. Consequentemente, esse ativo financeiro é tratado como ativo mensurado ao custo amortizado em moeda estrangeira. Diferenças de câmbio no custo amortizado devem ser reconhecidas no resultado e outras alterações no valor contábil devem ser reconhecidas de acordo com o item 5.7.10.



COMISSÃO DE VALORES MOBILIÁRIOS

Rua Sete de Setembro, 111/2-5º e 23-34º Andares – Centro – Rio de Janeiro - RJ – CEP: 20050-901 – Brasil

Tel.: (21) 3554-8686 - www.cvm.gov.br

EDITAL DE AUDIÊNCIA PÚBLICA SNC Nº04/2016

B5.7.3 O item 5.7.5 permite que a entidade efetue uma escolha irrevogável de apresentar, em outros resultados abrangentes, alterações subsequentes no valor justo de investimento específico em instrumento patrimonial. Esse investimento não constitui item monetário. Consequentemente, o ganho ou a perda apresentado em outros resultados abrangentes, de acordo com o item 5.7.5, inclui qualquer componente de câmbio relacionado.

B5.7.4 Se houver relação de proteção entre o ativo monetário não derivativo e o passivo monetário não derivativo, as alterações no componente de moeda estrangeira desses instrumentos financeiros devem ser apresentadas no resultado.

Passivo designado como ao valor justo por meio do resultado

B5.7.5 Quando a entidade designa o passivo financeiro como ao valor justo por meio do resultado, ela deve determinar se a apresentação dos efeitos das alterações no risco de crédito do passivo em outros resultados abrangentes criaria ou aumentaria o descasamento contábil no resultado. O descasamento contábil é criado ou aumentado se a apresentação dos efeitos das alterações no risco de crédito do passivo em outros resultados abrangentes resultasse em descasamento maior no resultado do que se esses valores fossem apresentados no resultado.

B5.7.6 Para determinar isso, a entidade deve avaliar se espera que os efeitos das alterações no risco de crédito do passivo sejam compensados no resultado pela alteração no valor justo de outro instrumento financeiro mensurado ao valor justo por meio do resultado. Essa expectativa deve ser baseada na relação econômica entre as características do passivo e as características do outro instrumento financeiro.

B5.7.7 Essa determinação deve ser efetuada no reconhecimento inicial e não deve ser reavaliada. Para fins práticos, a entidade não precisa celebrar transações com todos os ativos e passivos que dão origem ao descasamento contábil exatamente ao mesmo tempo. Um atraso razoável é permitido, desde que se espere que quaisquer transações restantes ocorram. A entidade deve aplicar de modo consistente sua metodologia para determinar se a apresentação dos efeitos das alterações no risco de crédito do passivo em outros resultados abrangentes criaria ou aumentaria o descasamento contábil no resultado. Entretanto, a entidade pode utilizar diferentes metodologias quando existirem diferentes relações econômicas entre as características dos passivos designados como ao valor justo por meio do resultado e as características dos outros instrumentos financeiros. O CPC 40 requer que a entidade forneça divulgações qualitativas nas notas explicativas às demonstrações contábeis sobre sua metodologia para efetuar essa determinação.

B5.7.8 Se esse descasamento for criado ou aumentado, a entidade deve apresentar todas as alterações no valor justo (incluindo os efeitos das alterações no risco de crédito do passivo) no resultado. Se esse descasamento não for criado ou aumentado, a entidade deve apresentar os efeitos das alterações no risco de crédito do passivo em outros resultados abrangentes.



COMISSÃO DE VALORES MOBILIÁRIOS

Rua Sete de Setembro, 111/2-5º e 23-34º Andares – Centro – Rio de Janeiro - RJ – CEP: 20050-901 – Brasil

Tel.: (21) 3554-8686 - www.cvm.gov.br

EDITAL DE AUDIÊNCIA PÚBLICA SNC Nº04/2016

- B5.7.9 Valores apresentados em outros resultados abrangentes não devem ser subsequentemente transferidos para o resultado. Contudo, a entidade pode transferir o ganho ou a perda acumulado dentro do patrimônio líquido.
- B5.7.10 O exemplo abaixo descreve a situação em que o descasamento contábil seria criado no resultado se os efeitos das alterações no risco de crédito do passivo fossem apresentados em outros resultados abrangentes. Um banco hipotecário concede empréstimos a clientes e financia esses empréstimos vendendo títulos de dívida com características similares às dos empréstimos concedidos (por exemplo, valor em aberto, perfil de restituição, prazo e moeda) no mercado. Os termos contratuais do empréstimo permitem ao cliente da hipoteca pagar antecipadamente seu empréstimo (ou seja, satisfazer sua obrigação perante o banco) comprando o título de dívida correspondente ao valor justo no mercado e entregando esse título ao banco hipotecário. Como resultado desse direito contratual de pagamento antecipado, se a qualidade de crédito do título de dívida piorar (e, portanto, o valor justo do passivo do banco hipotecário diminuir), o valor justo do ativo do empréstimo do banco hipotecário também diminuirá. A alteração no valor justo do ativo reflete o direito contratual do cliente da hipoteca de pagar antecipadamente o empréstimo hipotecário comprando título de dívida ao valor justo (que, neste exemplo, diminuiu) e entregando o título ao banco hipotecário. Consequentemente, os efeitos das alterações no risco de crédito do passivo (título de dívida) serão compensados no resultado pela alteração correspondente no valor justo do ativo financeiro (empréstimo). Se os efeitos das alterações no risco de crédito do passivo forem apresentados em outros resultados abrangentes haverá o descasamento contábil no resultado. Consequentemente, o banco hipotecário deve apresentar todas as alterações no valor justo do passivo (incluindo os efeitos de alterações no risco de crédito do passivo) no resultado.
- B5.7.11 No exemplo do item B5.7.10, existe um vínculo contratual entre os efeitos das alterações no risco de crédito do passivo e as alterações no valor justo do ativo financeiro (ou seja, como resultado do direito contratual do cliente da hipoteca de pagar antecipadamente o empréstimo comprando título de dívida ao valor justo e entregando o título ao banco hipotecário). Entretanto, o descasamento contábil também pode ocorrer na ausência de vínculo contratual.
- B5.7.12 Para as finalidades de aplicar os requisitos dos itens 5.7.7 e 5.7.8, o descasamento contábil não é causado exclusivamente pelo método de mensuração que a entidade utiliza para determinar os efeitos das alterações no risco de crédito do passivo. O descasamento contábil no resultado pode ocorrer somente se se espera que os efeitos das alterações no risco de crédito do passivo (conforme definido no CPC 40) sejam compensados por alterações no valor justo de outro instrumento financeiro. O descasamento que ocorre exclusivamente como resultado do método de mensuração (ou seja, porque a entidade não isola as alterações no risco de crédito do passivo de algumas outras alterações em seu valor justo) não afeta a determinação requerida pelos itens 5.7.7 e 5.7.8 Por exemplo, a entidade não pode isolar alterações no risco de crédito de passivo de alterações no risco de liquidez. Se a entidade apresentar o efeito combinado de ambos os fatores em outros resultados abrangentes, o descasamento pode ocorrer porque alterações no risco de liquidez podem ser incluídas na mensuração ao valor justo dos ativos financeiros da entidade e toda a alteração no valor justo desses ativos é apresentada no resultado. Contudo, esse



COMISSÃO DE VALORES MOBILIÁRIOS

Rua Sete de Setembro, 111/2-5º e 23-34º Andares – Centro – Rio de Janeiro - RJ – CEP: 20050-901 – Brasil
Tel.: (21) 3554-8686 - www.cvm.gov.br

EDITAL DE AUDIÊNCIA PÚBLICA SNC Nº04/2016

descasamento é causado por imprecisão de mensuração, e não pela relação de compensação descrita no item B5.7.6 e, portanto, não afeta a determinação requerida pelos itens 5.7.7 e 5.7.8.

Significado de “risco de crédito” (itens 5.7.7 e 5.7.8)

B5.7.13 O CPC 40 define risco de crédito como "o risco de que uma das partes contratantes do instrumento financeiro cause perda financeira à outra parte pelo não cumprimento de obrigação". O requisito do item 5.7.7(a) se refere ao risco de que a emitente deixará de cumprir essa obrigação específica. Ele não se refere necessariamente à capacidade de crédito da emitente. Por exemplo, se a entidade emitir um passivo garantido e um passivo não garantido que são idênticos em suas outras características, o risco de crédito desses dois passivos será diferente, ainda que sejam emitidos pela mesma entidade. O risco de crédito do passivo garantido será menor que o risco de crédito do passivo não garantido. O risco de crédito do passivo garantido pode ser próximo de zero.

B5.7.14 Para as finalidades de aplicar o requisito do item 5.7.7(a), o risco de crédito é diferente do risco de desempenho de ativo específico. O risco de desempenho de ativo específico não está relacionado ao risco de que a entidade deixe de liquidar a obrigação, mas, sim, ao risco de que um único ativo ou um grupo de ativos tenha um mau desempenho (ou absolutamente nenhum desempenho).

B5.7.15 Exemplos de risco de desempenho específico para o ativo:

- (a) um passivo com característica de vinculação unitária (*unit-linking*), onde o valor devido aos investidores é determinado contratualmente com base no desempenho de ativos específicos. O efeito dessa característica de vinculação unitária (*unit-linking*) sobre o valor justo do passivo é o risco de desempenho específico para o ativo, e, não, o risco de crédito;
- (b) um passivo emitido por entidade estruturada com as seguintes características. A entidade está legalmente isolada de modo que os ativos da entidade estão protegidos (*ring-fenced*) exclusivamente em benefício de seus investidores, mesmo em caso de falência. A entidade não celebra outras transações e os ativos da entidade não podem ser hipotecados. São devidos valores aos investidores da entidade somente se os ativos protegidos (*ring-fenced*) gerarem fluxos de caixa. Portanto, as alterações no valor justo do passivo refletem principalmente alterações no valor justo dos ativos. O efeito do desempenho dos ativos sobre o valor justo do passivo é o risco de desempenho específico para o ativo, e, não, o risco de crédito.

Determinação dos efeitos das alterações no risco de crédito

B5.7.16 Com vistas a aplicar o requisito do item 5.7.7(a), a entidade deve determinar o valor da alteração no valor justo do passivo financeiro que é atribuível a alterações no risco de crédito desse passivo:

- (a) como o valor da alteração em seu valor justo que não seja atribuível a alterações das condições de mercado que originam risco de mercado (ver itens B5.7.17 e B5.7.18); ou



COMISSÃO DE VALORES MOBILIÁRIOS

Rua Sete de Setembro, 111/2-5º e 23-34º Andares – Centro – Rio de Janeiro - RJ – CEP: 20050-901 – Brasil

Tel.: (21) 3554-8686 - www.cvm.gov.br

EDITAL DE AUDIÊNCIA PÚBLICA SNC Nº04/2016

- (b) utilizando método alternativo que a entidade acredita representar de forma mais fiel o valor da alteração no valor justo do passivo que seja atribuível às alterações em seu risco de crédito.

B5.7.17 As alterações nas condições de mercado que originam risco de mercado incluem alterações na taxa de juros de referência, no preço de instrumento financeiro de outra entidade, no preço de *commodity*, na taxa de câmbio ou em índice de preços ou taxas.

B5.7.18 Se as únicas alterações pertinentes significativas nas condições de mercado para o passivo forem alterações na taxa de juros observável (de referência), o valor no item B5.7.16(a) pode ser estimado da seguinte forma:

- (a) primeiro, a entidade calcula a taxa de retorno interna do passivo no início do período, utilizando o valor justo do passivo e os fluxos de caixa contratuais do passivo no início do período. Ela deduz, dessa taxa de retorno, a taxa de juros observável (de referência) no início do período, para chegar ao componente específico do instrumento da taxa interna de retorno;
- (b) a seguir, a entidade calcula o valor presente dos fluxos de caixa associados ao passivo, utilizando fluxos de caixa contratuais do passivo no final do período e a taxa de desconto equivalente à soma (i) da taxa de juros observável (de referência) no final do período e (ii) do componente específico do instrumento da taxa interna de retorno, conforme determinado na alínea (a);
- (c) a diferença entre o valor justo do passivo no final do período e o valor determinado no item (b) é a alteração no valor justo que não é atribuível a alterações na taxa de juros observável (de referência). Esse é o valor a ser apresentado em outros resultados abrangentes, de acordo com o item 5.7.7(a).

B5.7.19 O exemplo do item B5.7.18 presume que as alterações no valor justo decorrentes de fatores que não sejam alterações no risco de crédito do instrumento, ou alterações nas taxas de juros observáveis (de referência), não são significativas. Esse método não é apropriado se as alterações no valor justo resultantes de outros fatores sejam significativas. Nesses casos, a entidade deve utilizar método alternativo que mensure de forma mais fiel os efeitos das alterações no risco de crédito do passivo [ver item B5.7.16(b)]. Por exemplo, se o instrumento contiver derivativo embutido, a alteração no valor justo do derivativo embutido é excluída na determinação do valor a ser apresentado em outros resultados abrangentes, de acordo com o item 5.7.7(a).

B5.7.20 Assim como todas as mensurações ao valor justo, o método de mensuração da entidade para determinar a parte da alteração no valor justo do passivo que é atribuível a alterações em seu risco de crédito deve fazer o máximo uso de dados observáveis relevantes e o mínimo uso de dados não observáveis.



COMISSÃO DE VALORES MOBILIÁRIOS

Rua Sete de Setembro, 111/2-5º e 23-34º Andares – Centro – Rio de Janeiro - RJ – CEP: 20050-901 – Brasil
Tel.: (21) 3554-8686 - www.cvm.gov.br

EDITAL DE AUDIÊNCIA PÚBLICA SNC Nº04/2016

Contabilização de hedge (Capítulo 6)

Instrumento de hedge (Seção 6.2)

Instrumento que se qualifica

- B6.2.1 Os derivativos que estão embutidos em contratos híbridos, mas que não são contabilizados separadamente, não podem ser designados como instrumentos de hedge separados.
- B6.2.2 Os instrumentos patrimoniais próprios da entidade não são ativos financeiros ou passivos financeiros da entidade e, portanto, não podem ser designados como instrumentos de hedge.
- B6.2.3 Para hedges de risco de moeda estrangeira, o componente de risco de moeda estrangeira de instrumento financeiro não derivativo é determinado de acordo com o CPC 02.

Opção lançada

- B6.2.4 Este pronunciamento não restringe as circunstâncias em que um derivativo que é mensurado ao valor justo por meio do resultado pode ser designado como instrumento de hedge, exceto para algumas opções lançadas. A opção lançada não se qualifica como instrumento de hedge, a menos que seja designado como compensação para opção comprada, incluindo aquela que estiver embutida em outro instrumento financeiro (por exemplo, opção de compra lançada usada para proteger passivo resgatável).

Designação de instrumento de hedge

- B6.2.5 Para hedges que não sejam hedges de risco de moeda estrangeira, quando a entidade designa um ativo financeiro não derivativo ou um passivo financeiro não derivativo mensurado ao valor justo por meio do resultado como instrumento de hedge, ela somente pode designar o instrumento financeiro não derivativo em sua totalidade ou uma proporção dele.
- B6.2.6 Um único instrumento de hedge pode ser designado como instrumento de hedge de mais de um tipo de risco, desde que exista designação específica do instrumento de hedge e das diferentes posições de risco como itens protegidos. Esses itens protegidos podem estar em diferentes relações de proteção.

Item protegido (Seção 6.3)

Item que se qualifica

- B6.3.1 Compromisso firme para adquirir um negócio em combinação de negócios não pode ser um item protegido, com exceção de risco de moeda estrangeira, pois os outros riscos protegidos não



COMISSÃO DE VALORES MOBILIÁRIOS

Rua Sete de Setembro, 111/2-5º e 23-34º Andares – Centro – Rio de Janeiro - RJ – CEP: 20050-901 – Brasil
Tel.: (21) 3554-8686 - www.cvm.gov.br

EDITAL DE AUDIÊNCIA PÚBLICA SNC Nº04/2016

podem ser especificamente identificados e mensurados. Esses outros riscos são riscos gerais de negócios.

- B6.3.2 Investimento pelo método da equivalência patrimonial não pode ser um item protegido em hedge de valor justo. Isso ocorre porque o método da equivalência patrimonial reconhece no resultado a participação do investidor no resultado da investida, em vez de alterações no valor justo do investimento. Por motivo similar, o investimento em controlada consolidada não pode ser um item protegido em hedge de valor justo. Isso ocorre porque a consolidação reconhece no resultado o resultado da controlada, em vez de alterações no valor justo do investimento. O hedge de investimento líquido em operação no exterior é diferente, porque é o hedge da exposição em moeda estrangeira, não o hedge de valor justo da alteração no valor do investimento.
- B6.3.3 O item 6.3.4 permite que a entidade designe como itens protegidos exposições totais que são a combinação da exposição e do derivativo. Ao designar esse item protegido, a entidade avalia se a exposição agregada combina a exposição com o derivativo de modo a criar uma diferente exposição agregada que é gerenciada como exposição para risco (ou riscos) específico. Nesse caso, a entidade pode designar o item protegido com base na exposição agregada. Por exemplo:
- a entidade pode proteger determinada quantidade de compras de café altamente prováveis no prazo de 15 meses contra risco de preço (baseado em dólares dos EUA), utilizando contrato futuro de 15 meses para café. As compras de café altamente prováveis e o contrato de futuros para café em combinação podem ser vistas como exposição ao risco em moeda estrangeira em dólares dos EUA com valor fixo de 15 meses para fins de gerenciamento de risco (ou seja, qualquer saída de caixa em dólares dos EUA com valor fixo no prazo de 15 meses);
 - a entidade pode proteger o risco de moeda estrangeira durante todo o prazo da dívida de taxa fixa de 10 anos denominada em moeda estrangeira. Entretanto, a entidade requer uma exposição à taxa fixa em sua moeda funcional somente para prazo de curto a médio (digamos, dois anos) e exposição à taxa flutuante em sua moeda funcional pelo prazo remanescente até o vencimento. Ao final de cada um dos intervalos de dois anos (ou seja, na base de rolagem de dois anos) a entidade estabelece a exposição à taxa de juros dos próximos dois anos (se o nível de juros for tal que a entidade deseja estabelecer taxas de juros). Nessa situação, a entidade pode celebrar um *swap* de taxa de juros entre moedas de taxa fixa para flutuante de 10 anos que troca a dívida em moeda estrangeira à taxa fixa para a exposição em moeda funcional à taxa variável. Isso é coberto por um *swap* de taxa de juros de dois anos que, com base na moeda funcional, troca dívida de taxa variável por dívida de taxa fixa. De fato, a dívida em moeda estrangeira à taxa fixa e o *swap* de taxa de juros entre moedas de taxa fixa para flutuante de 10 anos combinados são vistas como exposição em moeda funcional de dívida de taxa variável de 10 anos para fins de gerenciamento de risco.
- B6.3.4 Ao designar o item protegido com base na exposição agregada, a entidade considera o efeito combinado dos itens que constituem a exposição agregada para a finalidade de avaliar a



COMISSÃO DE VALORES MOBILIÁRIOS

Rua Sete de Setembro, 111/2-5º e 23-34º Andares – Centro – Rio de Janeiro - RJ – CEP: 20050-901 – Brasil
Tel.: (21) 3554-8686 - www.cvm.gov.br

EDITAL DE AUDIÊNCIA PÚBLICA SNC Nº04/2016

efetividade de hedge e mensurar a inefetividade de hedge. Entretanto, os itens que constituem a exposição agregada permanecem contabilizados separadamente. Isso significa que, por exemplo:

- (a) derivativos que fazem parte de exposição agregada devem ser reconhecidos como ativos ou passivos separados mensurados ao valor justo; e
- (b) se a relação de proteção for designada entre os itens que constituem a exposição agregada, a forma como o derivativo é incluído como parte da exposição agregada deve ser consistente com a designação desse derivativo como instrumento de hedge ao nível da exposição agregada. Por exemplo, se a entidade exclui o elemento a termo do derivativo de sua designação como instrumento de hedge para a relação de proteção entre os itens que constituem a exposição agregada, ela também deve excluir o elemento a termo ao incluir esse derivativo como item protegido como parte da exposição agregada. De outro modo, a exposição agregada deve incluir o derivativo, seja em sua totalidade ou uma proporção dele.

B6.3.5 O item 6.3.6 afirma que, nas demonstrações contábeis consolidadas, o risco de moeda estrangeira de transação intragrupo prevista altamente provável pode se qualificar como item protegido em hedge de fluxo de caixa, desde que a transação seja denominada em moeda que não seja a moeda funcional da entidade que realiza essa transação e que o risco de moeda estrangeira afete o resultado consolidado. Para essa finalidade, a entidade pode ser controladora, controlada, coligada, negócio em conjunto ou filial. Se o risco de moeda estrangeira de transação intragrupo prevista não afetar o resultado consolidado, a transação intragrupo não pode se qualificar como item protegido. Esse é normalmente o caso dos pagamentos de *royalty*, pagamentos de juros ou encargos de administração entre os membros do mesmo grupo, exceto se houver transação externa relacionada. Entretanto, quando o risco de moeda estrangeira de transação intragrupo prevista afetar o resultado consolidado, a transação intragrupo pode se qualificar como item protegido. Um exemplo são as vendas ou compras previstas de estoques entre os membros do mesmo grupo, se houver venda futura do estoque a uma parte externa ao grupo. De forma similar, a venda intragrupo prevista de instalações e equipamentos da entidade do grupo que os fabricou à entidade do grupo que usará as instalações e equipamentos em suas operações pode afetar o resultado consolidado. Isso ocorre, por exemplo, porque as instalações e os equipamentos são depreciados pela entidade compradora e o valor inicialmente reconhecido para as instalações e os equipamentos pode mudar, se a transação intragrupo prevista for denominada em moeda diferente da moeda funcional da entidade compradora.

B6.3.6 Se o hedge de transação intragrupo prevista qualifica-se para contabilização de hedge, qualquer ganho ou perda é reconhecido em, e retirada de, outros resultados abrangentes de acordo com o item 6.5.11. O período ou períodos correspondentes durante os quais o risco de moeda estrangeira da transação protegida afeta o resultado é quando afeta o resultado consolidado.

Designação de item protegido

B6.3.7 Componente é um item protegido que é menor do que todo o item. Consequentemente, o componente reflete somente alguns dos riscos do item do qual faz parte ou reflete os riscos somente em alguma extensão (por exemplo, ao designar uma proporção do item).



COMISSÃO DE VALORES MOBILIÁRIOS

Rua Sete de Setembro, 111/2-5º e 23-34º Andares – Centro – Rio de Janeiro - RJ – CEP: 20050-901 – Brasil
Tel.: (21) 3554-8686 - www.cvm.gov.br

EDITAL DE AUDIÊNCIA PÚBLICA SNC Nº04/2016

Componente de risco

- B6.3.8 Para ser elegível para designação como item protegido, o componente de risco deve ser um componente separadamente identificável do item financeiro ou não financeiro, e as alterações nos fluxos de caixa ou no valor justo do item atribuível a alterações nesse componente de risco devem ser mensuráveis de forma confiável.
- B6.3.9 Ao identificar quais componentes de risco qualificam-se para designação como item protegido, a entidade avalia os componentes de risco dentro do contexto da estrutura de mercado específica à qual o risco ou riscos se relacionam e em qual atividade de hedge ocorre. Essa determinação requer a avaliação dos fatos e circunstâncias relevantes, que diferem por risco e mercado.
- B6.3.10 Ao designar componentes de risco como itens protegidos, a entidade deve considerar se os componentes de risco estão explicitamente identificados em um contrato (componentes de risco contratualmente especificados) ou se estão implícitos no valor justo ou fluxos de caixa de item do qual fazem parte (componentes de risco não especificados contratualmente). Componentes de risco não especificados contratualmente podem relacionar-se a itens que não estão no contrato (por exemplo, transações previstas) ou contratos que não especificam explicitamente o componente (por exemplo, compromisso firme que inclui somente um único preço em vez de fórmula de precificação que faz referência a diferentes itens subjacentes). Por exemplo:
- (a) A entidade A tem um contrato de longo prazo de fornecimento de gás natural que é precificado, utilizando uma fórmula contratualmente especificada que faz referência a *commodities* e outros fatores (por exemplo, gásóleo, óleo combustível e outros componentes, tais como encargos de transporte). A entidade A protege o componente de gásóleo nesse contrato de fornecimento utilizando um contrato a termo de gásóleo. Devido ao componente de gásóleo ser especificado pelos termos e condições do contrato de fornecimento, ele é um componente de risco contratualmente especificado. Portanto, devido à fórmula de precificação, a entidade A conclui que a exposição ao preço de gásóleo é separadamente identificável. Ao mesmo tempo, existe mercado para contratos a termo de gásóleo. Portanto, a entidade A conclui que a exposição ao preço de gásóleo é mensurável de forma confiável. Consequentemente, a exposição ao preço de gásóleo no contrato de fornecimento é um componente de risco elegível para designação como item protegido.
 - (b) A entidade B protege suas compras de café futuras com base em sua previsão de produção. O hedge inicia até 15 meses antes da entrega de parte do volume de compra previsto. A entidade B aumenta o volume protegido ao longo do tempo (conforme a data de entrega se aproxima). A entidade B utiliza dois tipos diferentes de contratos para gerenciar seu risco de preço de café:
 - (i) contratos futuros de café negociados em bolsa; e
 - (ii) os contratos de fornecimento de café para café arábica da Colômbia entregue em local de fabricação específico. Esses contratos precificam uma tonelada de café com base no preço de contrato futuro de café negociado em bolsa mais diferencial de preço fixo mais



COMISSÃO DE VALORES MOBILIÁRIOS

Rua Sete de Setembro, 111/2-5º e 23-34º Andares – Centro – Rio de Janeiro - RJ – CEP: 20050-901 – Brasil
Tel.: (21) 3554-8686 - www.cvm.gov.br

EDITAL DE AUDIÊNCIA PÚBLICA SNC Nº04/2016

taxa variável de serviços de logística, utilizando uma fórmula de precificação. O contrato de fornecimento de café é um contrato executório de acordo com o qual a entidade B realiza a entrega real de café.

Para entregas que se relacionam à colheita atual, celebrar contratos de fornecimento de café permite à entidade B fixar o diferencial de preços entre a qualidade real de café comprado (café arábica da Colômbia) e a qualidade de referência que é o item subjacente do contrato futuro negociado em bolsa. Entretanto, para entregas que se relacionam à próxima colheita, os contratos de fornecimento de café ainda não estão disponíveis, de modo que o diferencial de preços não pode ser fixado. A entidade B utiliza contratos futuros de café negociados em bolsa para proteger o componente de qualidade de referência de seu risco de preço de café para entregas que se relacionam à colheita atual, bem como à próxima colheita. A entidade B determina que está exposta a três riscos diferentes: risco de preço de café que reflete a qualidade de referência, risco de preço de café que reflete a diferença (*spread*) entre o preço do café de qualidade de referência e o café arábica específico da Colômbia que efetivamente recebe e os custos variáveis de logística. Para entregas relacionadas à colheita atual, após a entidade B celebrar o contrato de fornecimento de café, o risco de preço de café que reflete a qualidade de referência é um componente de risco contratualmente especificado porque a fórmula de precificação inclui a indexação ao preço de contrato futuro de café negociado em bolsa. A entidade B conclui que esse componente de risco é separadamente identificável e mensurável de forma confiável. Para entregas relacionadas à próxima colheita, a entidade B ainda não celebrou quaisquer contratos de fornecimento de café (ou seja, essas entregas são transações previstas). Portanto, o risco de preço do café que reflete a qualidade de referência é um componente de risco não especificado contratualmente. A análise da estrutura de mercado pela entidade B leva em consideração como eventuais entregas do café específico que ela recebe estão precificadas. Portanto, com base nessa análise da estrutura de mercado, a entidade B conclui que as transações previstas também envolvem o risco de preço do café que reflete a qualidade de referência como componente de risco que é separadamente identificável e mensurável de forma confiável mesmo que não esteja especificado contratualmente. Consequentemente, a entidade B pode designar relações de proteção na base de componentes de risco (para o risco de preço do café que reflete a qualidade de referência) para contratos de fornecimento de café, bem como transações previstas.

- (c) A entidade C protege parte de suas compras futuras de combustível de avião com base em sua previsão de consumo até 24 meses antes da entrega e aumenta o volume que ela protege ao longo do tempo. A entidade C protege sua exposição utilizando diferentes tipos de contratos dependendo do horizonte de tempo do hedge, que afeta a liquidez de mercado dos derivativos. Para horizontes de tempo mais longos (12 a 24 meses), a entidade C utiliza contratos de petróleo bruto porque somente esses possuem liquidez de mercado suficiente. Para horizontes de tempo de 6 a 12 meses, a entidade C utiliza derivativos de gásóleo porque eles são suficientemente líquidos. Para horizontes de tempo de até seis meses, a entidade C utiliza contratos de combustível de avião. A análise da estrutura de mercado pela entidade C para petróleo e seus produtos e sua avaliação sobre os fatos e as circunstâncias relevantes é a seguinte:



COMISSÃO DE VALORES MOBILIÁRIOS

Rua Sete de Setembro, 111/2-5º e 23-34º Andares – Centro – Rio de Janeiro - RJ – CEP: 20050-901 – Brasil
Tel.: (21) 3554-8686 - www.cvm.gov.br

EDITAL DE AUDIÊNCIA PÚBLICA SNC Nº04/2016

- (i) a entidade C opera em área geográfica na qual o Brent é a referência de petróleo bruto. O petróleo bruto é referência de matéria-prima que afeta o preço de diversos produtos de petróleo refinado como seu insumo mais básico. O gásóleo é referência para produtos de petróleo refinado, que é utilizado como referência de precificação para destilados de petróleo de modo mais geral. Isso também é refletido nos tipos de instrumentos financeiros derivativos para os mercados de petróleo bruto e produtos de petróleo refinado do ambiente em que a entidade C opera, tais como:
- contrato futuro de petróleo bruto de referência, que é para petróleo bruto Brent;
 - contrato futuro de gásóleo de referência, que é utilizado como referência de precificação para destilados, por exemplo, derivativos de *spread* de combustível de avião cobrem o diferencial de preços entre combustível de avião e esse gásóleo de referência; e
 - derivativo de *crack spread* de gásóleo de referência (ou seja, o derivativo para o diferencial de preços entre petróleo bruto e gásóleo, margem de refino), que é indexado para petróleo bruto Brent;
- (ii) a precificação de produtos de petróleo refinado não depende de qual petróleo bruto específico é processado por determinada refinaria porque esses produtos de petróleo refinado (tais como gásóleo ou combustível de avião) são produtos padronizados.

Portanto, a entidade C conclui que o risco de preço de suas compras de combustível de avião inclui componente de risco de preço de petróleo bruto baseado em petróleo bruto Brent e componente de risco de preço de gásóleo, ainda que o petróleo bruto e o gásóleo não estejam especificados em qualquer acordo contratual. A entidade C conclui que esses dois componentes de risco são separadamente identificáveis e mensuráveis de forma confiável ainda que não estejam especificados em contrato. Consequentemente, a entidade C pode designar relações de proteção para compras de combustível de avião previstas com base em componentes de risco (para petróleo bruto e gásóleo). Essa análise também significa que se, por exemplo, a entidade C utiliza derivativos de petróleo bruto baseados em petróleo bruto do tipo *West Texas Intermediate (WTI)*, as alterações no diferencial de preços entre petróleo bruto Brent e petróleo bruto WTI causariam inefetividade de hedge.

- (d) A entidade D detém um instrumento de dívida com taxa fixa. Esse instrumento é emitido em ambiente com mercado em que grande variedade de instrumentos de dívida similares são comparados por seus *spreads* à taxa de referência (por exemplo, LIBOR) e instrumentos com taxa variável nesse ambiente são normalmente indexados a essa taxa de referência. *Swaps* de taxa de juros frequentemente são utilizadas para gerenciar risco de taxa de juros com base nessa taxa de referência, independentemente do *spread* de instrumentos de dívida a essa taxa de referência. O preço de instrumentos de dívida com taxa fixa varia diretamente em resposta a alterações na taxa de referência à medida que elas ocorrem. A entidade D conclui que a taxa de referência é um componente que pode ser separadamente identificado e mensurado de forma confiável. Consequentemente, a entidade D pode designar relações de proteção para o instrumento de dívida com taxa fixa com base em um componente de risco para o risco de taxa de juros de referência.



COMISSÃO DE VALORES MOBILIÁRIOS

Rua Sete de Setembro, 111/2-5º e 23-34º Andares – Centro – Rio de Janeiro - RJ – CEP: 20050-901 – Brasil
Tel.: (21) 3554-8686 - www.cvm.gov.br

EDITAL DE AUDIÊNCIA PÚBLICA SNC Nº04/2016

- B6.3.11 Ao designar um componente de risco como item protegido, os requisitos de contabilização de hedge aplicam-se a esse componente de risco do mesmo modo em que se aplicam a outros itens protegidos que não são componentes de risco. Por exemplo, os critérios de qualificação se aplicam, incluindo aquele em que a relação de proteção deve atender aos requisitos de efetividade de hedge, e qualquer inefetividade de hedge deve ser mensurada e reconhecida.
- B6.3.12 Além disso, a entidade pode designar apenas alterações nos fluxos de caixa ou no valor justo de item protegido acima ou abaixo do preço determinado ou outra variável (risco unilateral). O valor intrínseco do instrumento de hedge de opção comprada (supondo-se que tenha os mesmos termos principais do risco designado), mas não o seu valor no tempo, reflete um risco unilateral em item protegido. Por exemplo, a entidade pode designar a variabilidade de resultados de fluxos de caixa futuros resultantes de aumento de preço de compra prevista de *commodity*. Nessa situação, a entidade designa apenas perdas de fluxo de caixa resultantes de aumento no preço acima do nível especificado. O risco protegido não inclui o valor da opção comprada no tempo, pois o valor no tempo não é componente da transação prevista que afeta o resultado.
- B6.3.13 Existe presunção refutável de que a menos que o risco de inflação seja especificado em contrato, ele não é separadamente identificável e mensurável de forma confiável e, portanto, não pode ser designado como componente de risco de instrumento financeiro. Entretanto, em casos limitados, é possível identificar componente de risco para o risco de inflação que seja separadamente identificável e mensurável de forma confiável devido às circunstâncias específicas do ambiente de inflação e ao mercado de dívida pertinente.
- B6.3.14 Por exemplo, a entidade emite dívida em ambiente em que títulos de dívida indexados à inflação possuem estrutura de prazos e volume que resulta em mercado suficientemente líquido que permite construir estrutura de prazos de taxa de juros reais de cupom zero. Isso significa que para a respectiva moeda, a inflação é um fator relevante que é considerado separadamente pelos mercados de dívida. Nessas circunstâncias, o componente de risco de inflação é determinado descontando-se os fluxos de caixa do instrumento de dívida protegido que utiliza a estrutura de prazos de taxa de juros reais de cupom zero (ou seja, de modo similar a como um componente de taxa de juros (nominais) livre de riscos pode ser determinado). Por outro lado, em muitos casos, o componente de risco de inflação não é separadamente identificável e mensurável de forma confiável. Por exemplo, a entidade emite somente dívida de taxa de juros nominais em ambiente com mercado para títulos de dívida indexados à inflação que não é suficientemente líquido para permitir que a estrutura de prazos de taxa de juros reais de cupom zero seja construída. Nesse caso, a análise da estrutura de mercado e dos fatos e circunstâncias não suporta a entidade, concluindo-se que a inflação é um fator relevante considerado separadamente pelos mercados de dívida. Portanto, a entidade não pode superar a presunção refutável de que o risco de inflação não especificado em contrato não é separadamente identificável e mensurável de forma confiável. Consequentemente, o componente de risco de inflação não é elegível para designação como item protegido. Isso se aplica independentemente de qualquer instrumento de hedge de inflação que a entidade efetivamente tenha celebrado. Em particular, a entidade não pode



COMISSÃO DE VALORES MOBILIÁRIOS

Rua Sete de Setembro, 111/2-5º e 23-34º Andares – Centro – Rio de Janeiro - RJ – CEP: 20050-901 – Brasil
Tel.: (21) 3554-8686 - www.cvm.gov.br

EDITAL DE AUDIÊNCIA PÚBLICA SNC Nº04/2016

simplesmente atribuir os termos e as condições do instrumento de hedge de inflação real, projetando seus termos e condições na dívida de taxa de juros nominais.

B6.3.15 O componente de risco de inflação contratualmente especificado dos fluxos de caixa de título de dívida reconhecido indexado à inflação (supondo-se que não haja a exigência de contabilização separada de derivativo embutido) é separadamente identificável e mensurável de forma confiável desde que outros fluxos de caixa do instrumento não sejam afetados pelo componente de risco.

Componente de valor nominal

B6.3.16 Existem dois tipos de componentes de valores nominais que podem ser designados como item protegido em relação de proteção: componente que é uma proporção do item inteiro ou componente de camada (*layer*). O tipo de componente altera o resultado contábil. A entidade deve designar o componente para fins contábeis consistentemente com seu objetivo de gerenciamento de risco.

B6.3.17 Um exemplo de componente que seja a proporção de 50% dos fluxos de caixa contratuais do empréstimo.

B6.3.18 Um componente de camada (*layer*) pode ser especificado de população definida, mas dinâmica, ou de valor nominal definido. Exemplos incluem:

- (a) parte de um volume de transação monetária, por exemplo, os próximos fluxos de caixa FC10 de vendas denominadas em moeda estrangeira após os primeiros FC20 em março de 201X;³
- (b) parte do volume físico, por exemplo, a camada (*layer*) inferior, mensurando 5 milhões de metros cúbicos, do gás natural armazenado no local XYZ;
- (c) parte do volume de transação física ou outro volume de transação, por exemplo, os primeiros 100 barris de petróleo comprados em junho de 201X ou os primeiros 100 MWh de venda de eletricidade em junho de 201X; ou
- (d) camada (*layer*) proveniente do valor nominal do item protegido, por exemplo, os últimos \$ 80 milhões de compromisso firme de \$ 100 milhões, a camada (*layer*) inferior de \$ 20 milhões de título com dívida de taxa fixa de \$ 100 milhões ou a camada (*layer*) superior de \$ 30 milhões do valor total de \$ 100 milhões de dívida com taxa fixa que pode ser paga antecipadamente ao valor justo (valor nominal definido é de \$ 100 milhões).

B6.3.19 Se o componente de camada (*layer*) for designado no hedge de valor justo, a entidade deve especificar isso do valor nominal definido. Para cumprir os requisitos para qualificar-se para hedges do valor justo, a entidade deve recalcular o item protegido para alterações no valor justo (ou seja, deve remensurar o item para alterações no valor justo atribuíveis ao risco protegido). O ajuste de hedge de valor justo deve ser reconhecido no resultado no máximo quando o item for desconhecido. Consequentemente, é necessário rastrear o item ao qual se refere o ajuste de hedge de valor justo. Para o componente de camada (*layer*) no hedge do valor justo, isso requer

³ Neste Pronunciamento, valores monetários são denominados em “unidades de moeda estrangeira” (FC).



COMISSÃO DE VALORES MOBILIÁRIOS

Rua Sete de Setembro, 111/2-5º e 23-34º Andares – Centro – Rio de Janeiro - RJ – CEP: 20050-901 – Brasil
Tel.: (21) 3554-8686 - www.cvm.gov.br

EDITAL DE AUDIÊNCIA PÚBLICA SNC Nº04/2016

que a entidade rastreie o valor nominal a partir do qual é definido. Por exemplo, no item B6.3.18(d), o valor nominal definido total de \$ 100 milhões deve ser rastreado a fim de acompanhar a camada (*layer*) inferior de \$ 20 milhões ou a camada (*layer*) superior de \$ 30 milhões.

B6.3.20 O componente de camada (*layer*) que inclui a opção de pagamento antecipado não é elegível para ser designado como item protegido no hedge do valor justo se o valor justo da opção de pagamento antecipado for afetado por alterações no risco protegido, salvo se a camada (*layer*) designada incluir o efeito da respectiva opção de pagamento antecipado ao determinar a alteração no valor justo do item protegido.

Relação entre componentes e os fluxos de caixa totais de item

B6.3.21 Se o componente dos fluxos de caixa de item financeiro ou não financeiro for designado como item protegido, esse componente deve ser menor ou igual ao total de fluxos de caixa do item inteiro. Entretanto, todos os fluxos de caixa do item inteiro podem ser designados como item protegido e protegidos somente para risco específico (por exemplo, somente para as alterações que forem atribuíveis a alterações na LIBOR ou no preço de *commodity* de referência).

B6.3.22 Por exemplo, no caso de passivo financeiro cuja taxa de juros efetiva é inferior à LIBOR, a entidade não pode designar:

- (a) componente do passivo igual aos juros da LIBOR (mais o valor do principal no caso de hedge do valor justo); e
- (b) componente residual negativo.

B6.3.23 Contudo, no caso de passivo financeiro de taxa fixa cuja taxa de juros efetiva é (por exemplo) 100 pontos-base abaixo da LIBOR, a entidade pode designar como item protegido a alteração no valor desse passivo inteiro (ou seja, principal mais juros pela LIBOR menos 100 pontos-base) que for atribuível a alterações na LIBOR. Se o instrumento financeiro de taxa fixa for protegido algum tempo após sua origem e as taxas de juros tiverem mudado nesse meio tempo, a entidade pode designar componente de risco igual a taxa de referência que seja maior que a taxa contratual paga sobre o item. A entidade pode fazê-lo, desde que a taxa de referência seja menor que a taxa de juros efetiva calculada, presumindo-se que a entidade tenha comprado o instrumento no dia em que designou o item protegido pela primeira vez. Por exemplo, presume-se que a entidade origine o ativo financeiro de taxa fixa de \$ 100, que tenha taxa de juros efetiva de 6% e que a LIBOR seja de 4%. Ela começa a proteger esse ativo algum tempo depois, quando a LIBOR já aumentou para 8% e o valor justo do ativo caiu para \$ 90. A entidade calcula que se tivesse comprado o ativo na data em que designou, pela primeira vez, o correspondente risco de taxa de juros LIBOR como o item protegido, o rendimento efetivo do ativo com base em seu valor justo na ocasião de \$ 90 teria sido de 9,5%. Como a LIBOR é menor que o rendimento efetivo, a entidade pode designar o componente da LIBOR de 8%, que consiste parcialmente em fluxos de caixa de juros contratuais e parcialmente na diferença entre o valor justo corrente (ou seja, \$ 90) e o valor restituível no vencimento (ou seja, \$ 100).



COMISSÃO DE VALORES MOBILIÁRIOS

Rua Sete de Setembro, 111/2-5º e 23-34º Andares – Centro – Rio de Janeiro - RJ – CEP: 20050-901 – Brasil
Tel.: (21) 3554-8686 - www.cvm.gov.br

EDITAL DE AUDIÊNCIA PÚBLICA SNC Nº04/2016

- B6.3.24 Se o passivo financeiro com taxa variável tem incidência de juros de (por exemplo) LIBOR de três meses menos 20 pontos-base (com piso em zero pontos-base), a entidade pode designar como item protegido a alteração nos fluxos de caixa do passivo inteiro (ou seja, LIBOR de três meses menos 20 pontos-base, incluindo o piso) que é atribuível a alterações na LIBOR. Portanto, enquanto a curva a termo LIBOR de três meses para a vida restante desse passivo não ficar abaixo de 20 pontos-base, o item protegido tem a mesma variabilidade de fluxo de caixa que o passivo com incidência de juros de LIBOR de três meses com *spread* zero ou positivo. Entretanto, se a curva a termo LIBOR de três meses para a vida restante desse passivo (ou parte dele) ficar abaixo de 20 pontos-base, o item protegido tem variabilidade de fluxo de caixa inferior ao passivo com incidência de juros de LIBOR de três meses com *spread* zero ou positivo.
- B6.3.25 Um exemplo similar de item não financeiro é um tipo específico de petróleo bruto de determinado campo de petróleo que é precificado fora do petróleo bruto de referência pertinente. Se a entidade vende esse petróleo bruto de acordo com contrato, usando a fórmula de precificação contratual que estabelece o preço por barril ao preço de petróleo bruto de referência menos \$ 10 com o piso de \$ 15, a entidade pode designar como item protegido toda a variabilidade do fluxo de caixa decorrente do contrato de vendas que for atribuível à alteração do preço do petróleo bruto de referência. Contudo, a entidade não pode designar o componente que seja igual à alteração total no preço de petróleo bruto de referência. Portanto, enquanto o preço a termo (para cada entrega) não ficar abaixo de \$ 25, o item protegido tem a mesma variabilidade de fluxo de caixa de venda de petróleo bruto ao preço de petróleo bruto de referência (ou com *spread* positivo). Porém, se o preço a termo para qualquer entrega ficar abaixo de \$ 25, o item protegido tem a variabilidade de fluxo de caixa inferior à venda de petróleo bruto ao preço de petróleo bruto de referência (ou com *spread* positivo).

Critérios de qualificação para contabilização de hedge (Seção 6.4)

Efetividade de hedge

- B6.4.1 Efetividade de hedge é a medida em que alterações no valor justo ou nos fluxos de caixa do instrumento de hedge compensam alterações no valor justo ou fluxos de caixa do item protegido (por exemplo, quando o item protegido é componente de risco, a alteração pertinente no valor justo ou fluxos de caixa de item é aquela atribuível ao risco protegido). Inefetividade de hedge é a medida em que as alterações no valor justo ou os fluxos de caixa do instrumento de hedge são maiores ou menores do que aquelas do item protegido.
- B6.4.2 Ao designar uma relação de proteção e de forma contínua, a entidade deve analisar as fontes de inefetividade de hedge que se espera que afetem a relação de proteção durante o seu prazo. Essa análise (incluindo quaisquer atualizações de acordo com o item B6.5.21 resultantes do reequilíbrio da relação de proteção) é a base para a avaliação de cumprimento dos requisitos de efetividade de hedge pela entidade.



COMISSÃO DE VALORES MOBILIÁRIOS

Rua Sete de Setembro, 111/2-5º e 23-34º Andares – Centro – Rio de Janeiro - RJ – CEP: 20050-901 – Brasil

Tel.: (21) 3554-8686 - www.cvm.gov.br

EDITAL DE AUDIÊNCIA PÚBLICA SNC Nº04/2016

B6.4.3 Para evitar dúvidas, os efeitos de substituir a contraparte original por contraparte de compensação e realizar as alterações associadas, conforme descrito no item 6.5.6, devem ser refletidos na mensuração do instrumento de hedge e, portanto, na avaliação de efetividade de hedge e na mensuração de efetividade de hedge.

Relação econômica entre o item protegido e o instrumento de hedge

B6.4.4 O requisito para que exista relação econômica significa que o instrumento de hedge e o item protegido possuem valores que geralmente movem-se em direções opostas devido ao mesmo risco, que é o risco protegido. Portanto, deve haver expectativa de que o valor do instrumento de hedge e o valor do item protegido mudem sistematicamente em resposta a movimentos em qualquer item ou itens subjacentes deles que estiverem economicamente relacionados de tal forma que respondem de modo similar ao risco que está sendo protegido (por exemplo, petróleo bruto do tipo Brent e WTI).

B6.4.5 Se os itens subjacentes não forem os mesmos, mas estiverem economicamente relacionados, pode haver situações em que os valores do instrumento de hedge e do item protegido movem-se no mesmo sentido, por exemplo, devido ao diferencial de preços entre as duas alterações subjacentes relacionadas enquanto que os próprios itens subjacentes não se movem significativamente. Isso ainda é consistente com uma relação econômica entre o instrumento de hedge e o item protegido se ainda se espera que os valores do instrumento de hedge e o item protegido movam-se normalmente em sentidos opostos quando os itens subjacentes se movem.

B6.4.6 A avaliação quanto a se existe relação econômica inclui a análise do possível comportamento da relação de proteção durante seu prazo para determinar se pode se esperar que atenda ao objetivo de gerenciamento de risco. A mera existência de correlação estatística entre duas variáveis não apoia, por si só, uma conclusão válida de que existe relação econômica.

Efeito do risco de crédito

B6.4.7 Como o modelo de contabilização de hedge baseia-se na noção geral de compensação entre ganhos e perdas no instrumento de hedge e no item protegido, a efetividade de hedge é determinada não apenas pela relação econômica entre esses itens (ou seja, as alterações em seus itens subjacentes), mas também pelo efeito do risco de crédito no valor tanto do instrumento de hedge quanto do item protegido. O efeito do risco de crédito significa que mesmo que exista relação econômica entre o instrumento de hedge e o item protegido, o nível de compensação pode tornar-se errático. Isso pode resultar da alteração no risco de crédito do instrumento de hedge ou do item protegido que seja de tal magnitude que o risco de crédito domina as alterações de valor que resultam da relação econômica (ou seja, o efeito das alterações nos itens subjacentes). Um nível de magnitude que dá origem a posição dominante é aquele que resulta na perda (ou ganho) proveniente do risco de crédito que frustra o efeito de alterações nos itens subjacentes no valor do instrumento de hedge ou do item protegido, mesmo se essas alterações forem significativas. Por outro lado, se durante um período específico existe pouca alteração nos itens subjacentes, o fato de que mesmo pequenas alterações relacionadas a risco de crédito no



COMISSÃO DE VALORES MOBILIÁRIOS

Rua Sete de Setembro, 111/2-5º e 23-34º Andares – Centro – Rio de Janeiro - RJ – CEP: 20050-901 – Brasil
Tel.: (21) 3554-8686 - www.cvm.gov.br

EDITAL DE AUDIÊNCIA PÚBLICA SNC Nº04/2016

valor do instrumento de hedge ou do item protegido podem afetar o valor mais do que os itens subjacentes não cria posição dominante.

- B6.4.8 Um exemplo de risco de crédito que domina uma relação de proteção é quando a entidade protege-se da exposição a risco de preço de *commodity*, utilizando derivativo não garantido. Se a contraparte desse derivativo sofrer deterioração grave em sua situação de crédito, o efeito das alterações na situação de crédito da contraparte pode superar o efeito de alterações no preço da *commodity* no valor justo do instrumento de hedge, enquanto que alterações no valor justo do item protegido dependem amplamente das alterações de preços das *commodities*.

Índice de hedge

- B6.4.9 De acordo com os requisitos de efetividade de hedge, o índice de hedge da relação de proteção deve ser o mesmo que aquele resultante da quantidade do item protegido que a entidade efetivamente protege e a quantidade do instrumento de hedge que a entidade efetivamente utiliza para proteger essa quantidade de item protegido. Portanto, se a entidade protege menos de 100% da exposição no item, como, por exemplo, 85%, ela deve designar a relação de proteção utilizando um índice de hedge que é o mesmo que aquele resultante de 85% da exposição e a quantidade do instrumento de hedge que a entidade efetivamente utiliza para proteger esses 85%. Similarmente, se, por exemplo, a entidade protege-se da exposição utilizando o valor nominal de 40 unidades do instrumento financeiro, ela deve designar a relação de proteção utilizando índice de hedge que é o mesmo que aquele resultante dessa quantidade de 40 unidades (ou seja, a entidade não deve utilizar índice de hedge baseando-se em uma quantidade maior de unidades que ela pode deter no total ou em quantidade inferior de unidades) e a quantidade do item protegido que ela efetivamente protege com essas 40 unidades.
- B6.4.10 Entretanto, a designação da relação de proteção que utiliza o mesmo índice de hedge que aquele resultante das quantidades do item protegido e o instrumento de hedge que a entidade efetivamente utiliza não devem refletir desequilíbrio entre as ponderações do item protegido e o instrumento de hedge que criam, por sua vez, inefetividade de hedge (independentemente de ser reconhecida ou não) que resulta em resultado contábil inconsistente com a finalidade de contabilização de hedge. Portanto, para a finalidade de designar a relação de proteção, a entidade deve ajustar o índice de hedge que resulta das quantidades do item protegido e do instrumento de hedge que a entidade efetivamente utiliza se isso for necessário para evitar esse desequilíbrio.
- B6.4.11 Exemplos de considerações relevantes ao avaliar se o resultado contábil é inconsistente com a finalidade de contabilização de hedge são os seguintes:
- (a) se o índice de hedge pretendido for estabelecido para evitar o reconhecimento de inefetividade de hedge para hedges de fluxo de caixa, ou para atingir ajustes de hedge do valor justo para itens mais protegidos com o objetivo de aumentar o uso de contabilização ao valor justo, mas sem compensar alterações no valor justo do instrumento de hedge; e
 - (b) se existe razão comercial para as ponderações específicas do item protegido e do instrumento de hedge, mesmo se isso criar inefetividade de hedge. Por exemplo, a entidade



COMISSÃO DE VALORES MOBILIÁRIOS

Rua Sete de Setembro, 111/2-5º e 23-34º Andares – Centro – Rio de Janeiro - RJ – CEP: 20050-901 – Brasil
Tel.: (21) 3554-8686 - www.cvm.gov.br

EDITAL DE AUDIÊNCIA PÚBLICA SNC Nº04/2016

considera e designa a quantidade do instrumento de hedge que não é a quantidade que ela determinou como o melhor hedge do item protegido porque o volume normal dos instrumentos de hedge não permite que ela considere essa quantidade exata de instrumento de hedge (“questão de tamanho de lote”). Um exemplo é a entidade que protege 100 toneladas de compra de café com contrato futuro padrão de café que possuem tamanho de contrato de 37.500 libras (libras). A entidade pode utilizar somente cinco ou seis contratos (equivalente a 85,0 e 102,1 toneladas respectivamente) para proteger o volume de compras de 100 toneladas. Nesse caso, a entidade designa a relação de proteção utilizando o índice de hedge que resulta do número de contratos futuros de café que ela efetivamente utiliza, porque a inefetividade de hedge resultante do descasamento nas ponderações do item protegido e do instrumento de hedge não resulta em resultado contábil inconsistente com a finalidade de contabilização de hedge.

Frequência de avaliação dos requisitos de efetividade de hedge

B6.4.12 A entidade deve avaliar no início da relação de proteção, de forma contínua, se a relação de proteção atende aos requisitos de efetividade de hedge. No mínimo, a entidade deve realizar a avaliação contínua em cada data de relatório ou por ocasião de alteração significativa nas circunstâncias que afetam os requisitos de efetividade de hedge, o que ocorrer primeiro. A avaliação refere-se a expectativas sobre efetividade de hedge e, portanto, é somente prospectiva.

Métodos de avaliação dos requisitos de efetividade de hedge

B6.4.13 Este pronunciamento não especifica um método para avaliar se a relação de proteção atende aos requisitos de efetividade de hedge. Contudo, a entidade deve utilizar o método que capture as características relevantes da relação de proteção que inclui as fontes de inefetividade de hedge. Dependendo desses fatores, o método pode ser uma avaliação qualitativa ou quantitativa.

B6.4.14 Por exemplo, quando os termos críticos (tais como, valor nominal, vencimento e item subjacente) do instrumento de hedge e do item protegido correspondem ou estão estreitamente alinhados, pode ser possível para a entidade concluir com base na avaliação qualitativa desses termos críticos que o instrumento de hedge e o item protegido possuem valores que se movem de modo geral em sentidos opostos devido ao mesmo risco e, portanto, que existe relação econômica entre o item protegido e o instrumento de hedge (ver itens B6.4.4 a B6.4.6).

B6.4.15 O fato de que o derivativo está dentro ou fora do preço quando é designado como instrumento de hedge não significa por si só que a avaliação qualitativa é inadequada. Isso depende das circunstâncias de se a inefetividade de hedge decorrente desse fato teria magnitude que a avaliação qualitativa não poderia captar adequadamente.

B6.4.16 Por outro lado, se os termos críticos do instrumento de hedge e do item protegido não estão estreitamente alinhados, existe maior nível de incerteza sobre a extensão da compensação. Conseqüentemente, a efetividade do hedge durante a vigência da relação de proteção é mais difícil de prever. Nessa situação, pode somente ser possível para a entidade concluir com base na



COMISSÃO DE VALORES MOBILIÁRIOS

Rua Sete de Setembro, 111/2-5º e 23-34º Andares – Centro – Rio de Janeiro - RJ – CEP: 20050-901 – Brasil

Tel.: (21) 3554-8686 - www.cvm.gov.br

EDITAL DE AUDIÊNCIA PÚBLICA SNC Nº04/2016

avaliação quantitativa que existe relação econômica entre o item protegido e o instrumento de hedge (ver itens B6.4.4 a B6.4.6). Em algumas situações, a avaliação quantitativa também pode ser necessária para avaliar se o índice de hedge para designar a relação de proteção atende aos requisitos de efetividade de hedge (ver itens B6.4.9 a B6.4.11). A entidade pode utilizar os mesmos métodos ou métodos diferentes para essas duas finalidades diferentes.

B6.4.17 Se existem alterações nas circunstâncias que afetam a efetividade de hedge, a entidade pode ter que mudar o método para avaliar se a relação de proteção atende aos requisitos de efetividade de hedge para assegurar que as características relevantes da relação de proteção, incluindo as fontes da inefetividade de hedge, ainda são captadas.

B6.4.18 O gerenciamento de risco da entidade é a principal fonte de informações para realizar a avaliação se a relação de proteção atende aos requisitos de efetividade de hedge. Isso significa que as informações de gerenciamento (ou análise) utilizadas para fins de tomada de decisão podem ser utilizadas como base para avaliar se a relação de proteção atende aos requisitos de efetividade de hedge.

B6.4.19 A documentação da entidade sobre a relação de proteção inclui como ela deve avaliar os requisitos de efetividade de hedge, incluindo o método ou métodos utilizados. A documentação da relação de proteção deve ser atualizada para quaisquer alterações nos métodos (ver item B6.4.17).

Contabilização de relação de proteção que se qualifica (Seção 6.5)

B6.5.1 Um exemplo de hedge do valor justo é o hedge de exposição a alterações no valor justo do instrumento de dívida de taxa fixa resultante de alterações nas taxas de juros. Esse hedge pode ser celebrado pelo emitente ou pelo titular.

B6.5.2 A finalidade do hedge de fluxo de caixa é diferir o ganho ou a perda no instrumento de hedge para o período ou períodos em que os fluxos de caixa futuros esperados protegidos afetem o resultado. Um exemplo de hedge de fluxo de caixa é o uso de *swap* para alterar dívida de taxa flutuante (seja mensurada ao custo amortizado ou ao valor justo) para dívida de taxa fixa (ou seja, hedge de transação futura em que os fluxos de caixa futuros que estão sendo protegidos são os pagamentos de juros futuros). Por outro lado, a compra prevista de instrumento patrimonial que, uma vez adquirido, deve ser contabilizado ao valor justo por meio do resultado é um exemplo de item que não pode ser o item protegido no hedge de fluxo de caixa, porque qualquer ganho ou perda no instrumento de hedge que seria diferido não pode ser reclassificado adequadamente para o resultado durante o período em que obteria a compensação. Pelo mesmo motivo, a compra prevista de instrumento patrimonial que, uma vez adquirido, deve ser contabilizado ao valor justo com alterações no valor justo apresentadas em outros resultados abrangentes também não pode ser o item protegido no hedge de fluxo de caixa.

B6.5.3 Hedge de compromisso firme (por exemplo, hedge da alteração no preço de combustível relacionada ao compromisso contratual não reconhecido por uma concessionária de energia



COMISSÃO DE VALORES MOBILIÁRIOS

Rua Sete de Setembro, 111/2-5º e 23-34º Andares – Centro – Rio de Janeiro - RJ – CEP: 20050-901 – Brasil
Tel.: (21) 3554-8686 - www.cvm.gov.br

EDITAL DE AUDIÊNCIA PÚBLICA SNC Nº04/2016

elétrica para comprar combustível a preço fixo) é uma cobertura de exposição a alteração no valor justo. Consequentemente, essa proteção é uma proteção de valor justo. Entretanto, de acordo com o item 6.5.4, o hedge de risco de moeda estrangeira de compromisso firme pode ser alternativamente contabilizada como hedge de fluxo de caixa.

Mensuração de inefetividade de hedge

- B6.5.4 Ao mensurar inefetividade de hedge, a entidade deve considerar o valor do dinheiro no tempo. Consequentemente, a entidade deve determinar o valor do item protegido na base do valor presente e, portanto, a alteração no valor do item protegido também inclui o efeito do valor do dinheiro no tempo.
- B6.5.5 Para calcular a alteração no valor do item protegido para a finalidade de mensurar a inefetividade de hedge, a entidade pode utilizar o derivativo que tem termos que correspondem aos termos críticos do item protegido (isso normalmente é referido como “derivativo hipotético”) e, por exemplo, para hedge de transação prevista, seria calibrada usando o nível (ou taxa) de preço protegido. Por exemplo, se o hedge era para risco bilateral no nível de mercado corrente, o derivativo hipotético representaria contrato a termo hipotético que é calibrado para valor zero no momento da designação da relação de proteção. Se a proteção era, por exemplo, para risco unilateral, o derivativo hipotético representaria o valor intrínseco da opção hipotética que na ocasião da designação da relação de proteção esteja no preço se o nível de preço protegido esteja no nível de mercado corrente, ou fora do preço se o nível de preço protegido esteja acima (ou, para hedge de posição comprada, abaixo) do nível de mercado corrente. Utilizar derivativo hipotético é uma forma possível de calcular a alteração no valor do item protegido. O derivativo hipotético reproduz o item protegido e, portanto, resulta no mesmo resultado como se essa alteração no valor fosse determinada por abordagem diferente. Dessa forma, utilizar derivativo hipotético não é um método por si só, mas expediente matemático que somente pode ser utilizado para calcular o valor do item protegido. Consequentemente, o derivativo hipotético não pode ser utilizado para incluir características no valor do item protegido que somente existem no instrumento de hedge (mas não no item protegido). Um exemplo é uma dívida denominada em moeda estrangeira (independentemente se é dívida de taxa fixa ou de taxa variável). Ao utilizar derivativo hipotético para calcular a alteração no valor dessa dívida ou no valor presente da alteração acumulada em seus fluxos de caixa, o derivativo hipotético não pode simplesmente imputar encargo por trocar diferentes moedas ainda que os derivativos reais sob os quais são trocadas diferentes moedas possam incluir tal encargo (por exemplo, *swaps* de taxa de juros entre moedas).
- B6.5.6 A alteração no valor do item protegido determinada utilizando derivativo hipotético também pode ser utilizada para a finalidade de avaliar se a relação de proteção atende aos requisitos de efetividade de hedge.

Reequilíbrio da relação de proteção e alterações no índice de hedge



COMISSÃO DE VALORES MOBILIÁRIOS

Rua Sete de Setembro, 111/2-5º e 23-34º Andares – Centro – Rio de Janeiro - RJ – CEP: 20050-901 – Brasil

Tel.: (21) 3554-8686 - www.cvm.gov.br

EDITAL DE AUDIÊNCIA PÚBLICA SNC Nº04/2016

- B6.5.7 Reequilibrar refere-se aos ajustes feitos às quantidades designadas do item protegido ou do instrumento de hedge da relação de proteção já existente para a finalidade de manter índice de hedge que cumpre os requisitos de efetividade de hedge. As alterações nas quantidades designadas do item protegido ou do instrumento de hedge para finalidade diferente não constituem reequilíbrio para a finalidade deste pronunciamento.
- B6.5.8 O reequilíbrio é contabilizado como continuação da relação de proteção, de acordo com os itens B6.5.9 a B6.5.21. No reequilíbrio, a inefetividade de hedge da relação de proteção é determinada e reconhecida imediatamente antes de ajustar a relação de proteção.
- B6.5.9 Ajustar o índice de hedge permite à entidade responder a alterações na relação entre o instrumento de hedge e o item protegido que resultam de seus itens subjacentes ou variáveis de risco. Por exemplo, a relação de proteção em que o instrumento de hedge e o item protegido têm alterações de itens subjacentes diferentes, mas relacionados, em resposta à alteração na relação entre esses dois itens subjacentes (por exemplo, preços, tarifas ou índices de referência diferentes, mas relacionados). Portanto, o reequilíbrio permite a continuidade da relação de proteção em situações em que a relação entre o instrumento de hedge e o item protegido muda de forma que possa ser compensada ajustando-se o índice de hedge.
- B6.5.10 Por exemplo, a entidade protege-se da exposição à moeda estrangeira A, utilizando-se de derivativo em moeda que faz referência à moeda estrangeira B e as moedas estrangeiras A e B são fixadas (ou seja, suas taxas de câmbio são mantidas dentro da banda ou à taxa de câmbio estabelecida por banco central ou outra autoridade). Se a taxa de câmbio entre a moeda estrangeira A e a moeda estrangeira B for alterada (ou seja, nova banda ou taxa for estabelecida), o reequilíbrio da relação de proteção para refletir a nova taxa de câmbio deve assegurar que a relação de proteção deve continuar a atender ao requisito de efetividade de hedge para o índice de hedge nas novas circunstâncias. Por outro lado, se houver inadimplência no derivativo de moeda, mudar o índice de hedge não garante que a relação de proteção deve continuar a atender ao requisito de efetividade de hedge. Portanto, o reequilíbrio não facilita a continuidade da relação de proteção em situações em que a relação entre o instrumento de hedge e o item protegido muda de forma que não possa ser compensada, ajustando-se o índice de hedge.
- B6.5.11 Nem toda alteração na extensão da compensação entre as alterações no valor justo do instrumento de hedge e o valor justo do item protegido ou fluxos de caixa constitui em alteração na relação entre o instrumento de hedge e o item protegido. A entidade analisa as fontes de inefetividade de hedge que ela espera que afetem a relação de proteção durante sua vigência e avalia se alterações na extensão da compensação são:
- flutuações em torno do índice de hedge, que permanece válido (ou seja, continua a refletir adequadamente a relação entre o instrumento de hedge e o item protegido); ou
 - indicação de que o índice de hedge não reflete mais adequadamente a relação entre o instrumento de hedge e o item protegido.

A entidade realiza essa avaliação em relação ao requisito de efetividade de hedge para o índice de hedge, ou seja, para assegurar que a relação de proteção não reflete desequilíbrio entre as



COMISSÃO DE VALORES MOBILIÁRIOS

Rua Sete de Setembro, 111/2-5º e 23-34º Andares – Centro – Rio de Janeiro - RJ – CEP: 20050-901 – Brasil

Tel.: (21) 3554-8686 - www.cvm.gov.br

EDITAL DE AUDIÊNCIA PÚBLICA SNC Nº04/2016

ponderações do item protegido e o instrumento de hedge que criam inefetividade de hedge (independentemente de ser reconhecida ou não) que pode resultar em resultado contábil inconsistente com a finalidade de contabilização de hedge. Portanto, essa avaliação requer julgamento.

B6.5.12 As flutuações em torno de índice de hedge constante (e, portanto, a inefetividade de hedge relacionada) não podem ser reduzidas ajustando-se o índice de hedge em resposta a cada resultado específico. Portanto, nessas circunstâncias, a alteração na extensão da compensação é uma questão de mensurar e reconhecer a inefetividade de hedge, mas não requer reequilíbrio.

B6.5.13 Por outro lado, se alterações na extensão da compensação indicam que a flutuação está em torno de índice de hedge diferente do índice de hedge atualmente utilizado para essa relação de proteção, ou que existe uma tendência que se afasta desse índice de hedge, a inefetividade de hedge pode ser reduzida ajustando-se o índice de hedge, visto que manter o índice de hedge produziria cada vez mais a inefetividade de hedge. Contudo, nessas circunstâncias, a entidade deve avaliar se a relação de proteção reflete desequilíbrio entre as ponderações do item protegido e o instrumento de hedge que criam inefetividade de hedge (independentemente de ser reconhecida ou não) que resulta em resultado contábil inconsistente com a finalidade de contabilização de hedge. Se o índice de hedge for ajustado, isso também afeta a mensuração e reconhecimento da inefetividade de hedge porque, no reequilíbrio, a inefetividade de hedge da relação de proteção deve ser determinada e reconhecida imediatamente antes de ajustar a relação de proteção, de acordo com o item B6.5.8.

B6.5.14 Reequilibrar significa que, para fins de contabilização de hedge, após o início da relação de proteção, a entidade ajusta as quantidades do instrumento de hedge ou do item protegido em resposta a alterações nas circunstâncias que afetam o índice de hedge dessa relação de proteção. Normalmente, o ajuste deve refletir os ajustes nas quantidades do instrumento de hedge e do item protegido que efetivamente utiliza. Entretanto, a entidade deve ajustar o índice de hedge que resulta das quantidades do item protegido ou do instrumento de hedge que ela efetivamente utiliza se:

- (a) o índice de hedge que resulta de alterações nas quantidades do instrumento de hedge ou do item protegido que a entidade efetivamente utiliza refletir um desequilíbrio que crie inefetividade de hedge que resulta em resultado contábil inconsistente com a finalidade de contabilização de hedge; ou
- (b) a entidade mantiver as quantidades do instrumento de hedge e do item protegido que efetivamente utiliza, resultando em índice de hedge que, em novas circunstâncias, refletiria desequilíbrio que criaria inefetividade de hedge, podendo resultar em resultado contábil inconsistente com a finalidade de contabilização de hedge (ou seja, a entidade não deve criar desequilíbrio, omitindo-se de ajustar o índice de hedge).

B6.5.15 O reequilíbrio não se aplica se o objetivo do gerenciamento de risco para relação de proteção tiver mudado. Em vez disso, a contabilização de hedge para essa relação de proteção deve ser descontinuada (apesar de que a entidade pode designar nova relação de proteção que envolva o



COMISSÃO DE VALORES MOBILIÁRIOS

Rua Sete de Setembro, 111/2-5º e 23-34º Andares – Centro – Rio de Janeiro - RJ – CEP: 20050-901 – Brasil
Tel.: (21) 3554-8686 - www.cvm.gov.br

EDITAL DE AUDIÊNCIA PÚBLICA SNC Nº04/2016

instrumento de hedge ou o item protegido da relação de proteção anterior, conforme descrito no item B6.5.28).

B6.5.16 Se a relação de proteção for reequilibrada, o ajuste ao índice de hedge pode ser efetuado de diferentes formas:

- (a) a ponderação do item protegido pode ser aumentada (que ao mesmo tempo reduz a ponderação do instrumento de hedge):
 - (i) aumentando-se o volume do item protegido; ou
 - (ii) reduzindo-se o volume do instrumento de hedge;
- (b) a ponderação do instrumento de hedge pode ser aumentada (que ao mesmo tempo reduz a ponderação do item protegido):
 - (i) aumentando-se o volume do instrumento de hedge; ou
 - (ii) reduzindo-se o volume do item protegido.

As alterações no volume referem-se às quantidades que fazem parte da relação de proteção. Portanto, reduções nos volumes não significam necessariamente que os itens ou transações não existem mais, ou que não se espera que ocorram mais, e, sim, que não fazem parte da relação de proteção. Por exemplo, reduzindo o volume do instrumento de hedge, pode resultar em que a entidade retenha o derivativo, mas somente parte dele pode continuar a ser instrumento de hedge da relação de proteção. Isso pode ocorrer se o reequilíbrio puder ser efetuado somente reduzindo-se o volume do instrumento de hedge na relação de proteção, mas com a entidade mantendo o volume que não é mais necessário. Nesse caso, a parte não designada do derivativo deve ser contabilizada ao valor justo por meio do resultado (salvo se foi designada como instrumento de hedge em relação de proteção diferente).

B6.5.17 Ajustar o índice de hedge aumentando-se o volume do item protegido não afeta o modo como as alterações no valor justo do instrumento de hedge são mensuradas. A mensuração das alterações no valor do item protegido relacionado ao volume anteriormente designado também permanece sem ser afetada. Contudo, a partir da data de reequilíbrio, as alterações no valor do item protegido também incluem a alteração no valor do volume adicional do item protegido. Essas alterações são mensuradas a partir da data de reequilíbrio, e mediante referência a essa data, em vez da data em que a relação de proteção foi designada. Por exemplo, se a entidade originalmente protegeu o volume de 100 toneladas da *commodity* ao preço a termo de \$ 80 (o preço a termo no início da relação de proteção) e acrescentou o volume de 10 toneladas no reequilíbrio quando o preço a termo era de \$ 90, o item protegido após reequilíbrio compreende duas camadas (*layers*): 100 toneladas protegidas a \$ 80 e 10 toneladas protegidas a \$ 90.

B6.5.18 Ajustar o índice de hedge reduzindo-se o volume do instrumento de hedge não afeta o modo como as alterações no valor justo do item protegido são mensuradas. A mensuração das alterações no valor justo do instrumento de hedge relacionado ao volume que continua a ser designado também permanece sem ser afetada. Entretanto, a partir da data de reequilíbrio, o volume pelo qual o instrumento de hedge foi reduzido não faz mais parte da relação de proteção.



COMISSÃO DE VALORES MOBILIÁRIOS

Rua Sete de Setembro, 111/2-5º e 23-34º Andares – Centro – Rio de Janeiro - RJ – CEP: 20050-901 – Brasil

Tel.: (21) 3554-8686 - www.cvm.gov.br

EDITAL DE AUDIÊNCIA PÚBLICA SNC Nº04/2016

Por exemplo, se a entidade originalmente protegeu o risco de preço da *commodity* utilizando o volume de derivativo de 100 toneladas como instrumento de hedge e reduz esse volume em 10 toneladas no reequilíbrio, resta o valor nominal de 90 toneladas do volume do instrumento de hedge (ver item B6.5.16 para as consequências para o volume de derivativo (ou seja, as 10 toneladas) que não faz mais parte da relação de proteção).

B6.5.19 Ajustar o índice de hedge aumentando-se o volume do instrumento de hedge não afeta o modo como as alterações no valor do item protegido são mensuradas. A mensuração das alterações no valor justo do instrumento de hedge relacionado ao volume anteriormente designado também permanece sem ser afetada. Contudo, a partir da data de reequilíbrio, as alterações no valor justo do instrumento de hedge também incluem as alterações no valor do volume adicional do instrumento de hedge. As alterações são mensuradas a partir da data de reequilíbrio, e mediante referência a essa data, em vez da data em que a relação de proteção foi designada. Por exemplo, se a entidade originalmente protegeu o risco de preço da *commodity* utilizando o volume de derivativo de 100 toneladas como instrumento de hedge e acrescentou o volume de 10 toneladas no reequilíbrio, o instrumento de hedge após o reequilíbrio compreende o volume de derivativo total de 110 toneladas. A alteração no valor justo do instrumento de hedge é a alteração total no valor justo dos derivativos que constituem o volume total de 110 toneladas. Esses derivativos podem ter (e provavelmente têm) diferentes termos críticos, tais como suas taxas futuras, porque foram celebrados em diferentes momentos no tempo (incluindo a possibilidade de designar derivativos a relações de proteção após seu reconhecimento inicial).

B6.5.20 Ajustar o índice de hedge reduzindo-se o volume do item protegido não afeta o modo como as alterações no valor justo do instrumento de hedge são mensuradas. A mensuração das alterações no valor do item protegido relacionado ao volume que continua a ser designado também permanece sem ser afetada. Entretanto, a partir da data de reequilíbrio, o volume pelo qual o item protegido foi reduzido não faz mais parte da relação de proteção. Por exemplo, se a entidade originalmente protegeu o volume de 100 toneladas da *commodity* ao preço a termo de \$ 80 e reduz esse volume em 10 toneladas no reequilíbrio, o item protegido após reequilíbrio são 90 toneladas protegidas a \$ 80. As 10 toneladas do item protegido que não fazem mais parte da relação de proteção devem ser contabilizadas de acordo com os requisitos para a descontinuação da contabilização de hedge (ver itens 6.5.6 e 6.5.7 e B6.5.22 a B6.5.28).

B6.5.21 Ao reequilibrar a relação de proteção, a entidade deve atualizar sua análise das fontes de inefetividade de hedge que se espera que afetem a relação de proteção durante sua vigência (restante) (ver item B6.4.2). Consequentemente, a documentação da relação de proteção deve ser atualizada.

Descontinuação da contabilização de hedge

B6.5.22 A descontinuação da contabilização de hedge aplica-se prospectivamente a partir da data em que os critérios de qualificação não são mais atendidos.



COMISSÃO DE VALORES MOBILIÁRIOS

Rua Sete de Setembro, 111/2-5º e 23-34º Andares – Centro – Rio de Janeiro - RJ – CEP: 20050-901 – Brasil

Tel.: (21) 3554-8686 - www.cvm.gov.br

EDITAL DE AUDIÊNCIA PÚBLICA SNC Nº04/2016

B6.5.23 A entidade não deve excluir a designação e, portanto, não deve descontinuar a relação de proteção que:

- (a) ainda atenda ao objetivo de gerenciamento de risco com base no qual se qualificava para contabilização de hedge (ou seja, a entidade ainda busca esse objetivo de gerenciamento de risco); e
- (b) continua a atender a todos os outros critérios de qualificação (após levar em consideração qualquer reequilíbrio da relação de proteção, se aplicável).

B6.5.24 Para as finalidades deste pronunciamento, a estratégia de gerenciamento de risco da entidade distingue-se de seus objetivos de gerenciamento de risco. A estratégia de gerenciamento de risco é estabelecida ao nível mais elevado em que a entidade determina a forma como ela gerencia seu risco. Estratégias de gerenciamento de risco normalmente identificam os riscos aos quais a entidade está exposta e estabelecem como a entidade deve responder a esses riscos. A estratégia de gerenciamento de risco normalmente existe para um período mais longo e pode incluir alguma flexibilidade para reagir a alterações em circunstâncias que ocorrem enquanto existir essa estratégia (por exemplo, diferentes taxas de juros ou níveis de preços de *commodities* que resultam na extensão diferente de hedge). Isso normalmente é estabelecido em documento geral que é encaminhado de cima para baixo na entidade por meio de políticas contendo diretrizes mais específicas. Por outro lado, o objetivo de gerenciamento de risco para relação de proteção aplica-se ao nível de relação de proteção específica. Isso diz respeito ao modo como instrumento de hedge específico que foi designado é utilizado para proteger a exposição específica que foi designada como o item protegido. Portanto, a estratégia de gerenciamento de risco pode envolver muitas relações de proteção diferentes cujos objetivos de gerenciamento de risco referem-se à execução dessa estratégia de gerenciamento de risco. Por exemplo:

- (a) a entidade tem a estratégia de gerenciar sua exposição a taxa de juros sobre custeio de dívidas que estabelece faixas para a entidade como um todo para a combinação entre custeio de taxa fixa e de taxa variável. A estratégia é manter entre 20% e 40% da dívida com taxas fixas. A entidade decide de tempos em tempos como executar essa estratégia (ou seja, onde posicionar-se dentro da faixa de 20% a 40% para exposição a juros de taxa fixa), dependendo do nível de taxas de juros. Se as taxas de juros estão baixas, a entidade determina os juros para mais dívida do que quando as taxas de juros estão elevadas. A dívida da entidade é de \$ 100 de dívida com taxa variável da qual \$ 30 é trocada por exposição de taxa fixa. A entidade aproveita taxas de juros baixas para emitir \$ 50 de dívida adicionais para financiar importante investimento, que a entidade faz ao emitir título de dívida com taxa fixa. Em vista das baixas taxas de juros, a entidade decide estabelecer sua exposição de taxa de juros fixa em 40% da dívida total ao reduzir em \$ 20 a extensão a que ela protegeu anteriormente sua exposição de taxa variável, resultando em \$ 60 de exposição de taxa fixa. Nessa situação, a própria estratégia de gerenciamento de risco permanece inalterada. Entretanto, por outro lado, a execução dessa estratégia pela entidade mudou e isso significa que, para \$ 20 de exposição de taxa variável que foi anteriormente protegida, o objetivo de gerenciamento de risco mudou (ou seja, ao nível de relação de proteção). Consequentemente, nessa situação, a contabilização de hedge deve ser descontinuada para \$ 20 da exposição de taxa variável anteriormente protegida. Isso pode envolver a redução da



COMISSÃO DE VALORES MOBILIÁRIOS

Rua Sete de Setembro, 111/2-5º e 23-34º Andares – Centro – Rio de Janeiro - RJ – CEP: 20050-901 – Brasil
Tel.: (21) 3554-8686 - www.cvm.gov.br

EDITAL DE AUDIÊNCIA PÚBLICA SNC Nº04/2016

posição de *swap* por valor nominal de \$ 20, mas, dependendo das circunstâncias, a entidade pode manter esse volume de *swap* e, por exemplo, utilizá-lo para proteger-se de exposição diferente ou pode fazer parte de divisão de negociação. Por outro lado, se a entidade, em vez disso, trocou parte de sua nova dívida de taxa fixa por exposição à taxa variável, a contabilização de hedge tem que continuar para sua exposição à taxa variável anteriormente protegida;

- (b) algumas exposições resultam de posições que frequentemente mudam, por exemplo, o risco de taxa de juros de carteira aberta de instrumentos de dívida. A inclusão de novos instrumento de dívida e o desconhecimento de instrumento de dívida alteram continuamente essa exposição (ou seja, é diferente de simplesmente fugir de posição que vence). Esse é um processo dinâmico em que tanto a exposição quanto os instrumentos de hedge utilizados para gerenciá-la não permanecem os mesmos por muito tempo. Consequentemente, a entidade com tal exposição frequentemente ajusta os instrumento de hedge utilizados para gerenciar o risco de taxa de juros conforme a exposição muda. Por exemplo, instrumentos de dívida com vencimento restante de 24 meses são designados como item protegido para risco de taxa de juros para 24 meses. O mesmo procedimento é aplicado a outros intervalos de tempo ou períodos de vencimento. Após curto período de tempo, a entidade descontinua a totalidade, algumas ou parte das relações de proteção anteriormente designadas para períodos de vencimento e designa novas relações de proteção para períodos de vencimento com base em seu tamanho e nos instrumentos de hedge que existem nessa ocasião. A descontinuação da contabilização de hedge nessa situação reflete que aquelas relações de proteção são estabelecidas de tal modo que a entidade analisa novo instrumento de hedge e novo item protegido, em vez do instrumento de hedge e do item protegido que foram designados anteriormente. A estratégia de gerenciamento de risco permanece a mesma, mas não existe objetivo de gerenciamento de risco que continue para aquelas relações de proteção anteriormente designadas, que não existem mais. Em tal situação, a descontinuação de contabilização de hedge aplica-se na medida em que o objetivo do gerenciamento de risco muda. Isso depende da situação da entidade e pode, por exemplo, afetar a totalidade ou somente algumas relações de proteção do período de vencimento, ou somente parte da relação de proteção;
- (c) a entidade tem a estratégia de gerenciamento de risco em que ela gerencia o risco de moeda estrangeira de vendas previstas e os recebíveis resultantes. Dentro dessa estratégia, a entidade gerencia o risco de moeda estrangeira como relação de proteção específica somente até o momento do reconhecimento do recebível. Posteriormente, a entidade não gerencia mais o risco de moeda estrangeira com base nessa relação de proteção específica. Em vez disso, ela gerencia juntamente o risco de moeda estrangeira dos recebíveis, das contas a pagar e dos derivativos (que não se relacionam às transações previstas que ainda estão pendentes) denominados na mesma moeda estrangeira. Para fins contábeis, isso funciona como proteção “natural” porque os ganhos e as perdas provenientes do risco de moeda estrangeira em todos esses itens são imediatamente reconhecidos no resultado. Consequentemente, para fins contábeis, se a relação de proteção é designada para o período até a data de pagamento, ela deve ser descontinuada quando o recebível for reconhecido, porque o objetivo do gerenciamento de risco da relação de proteção original não se aplica



COMISSÃO DE VALORES MOBILIÁRIOS

Rua Sete de Setembro, 111/2-5º e 23-34º Andares – Centro – Rio de Janeiro - RJ – CEP: 20050-901 – Brasil
Tel.: (21) 3554-8686 - www.cvm.gov.br

EDITAL DE AUDIÊNCIA PÚBLICA SNC Nº04/2016

mais. O risco de moeda estrangeira atualmente é gerenciado dentro da mesma estratégia, mas em base diferente. Por outro lado, se a entidade tinha o objetivo de gerenciamento de risco diferente e gerenciou o risco de moeda estrangeira como relação de proteção contínua especificamente para esse valor de vendas previstas e o recebível resultante até a data de liquidação, a contabilização de hedge deve continuar até essa data.

B6.5.25 A descontinuação da contabilização de hedge pode afetar:

- (a) a relação de proteção em sua totalidade; ou
- (b) parte da relação de proteção (que significa que a contabilização de hedge continua para o restante da relação de proteção).

B6.5.26 A relação de proteção é descontinuada em sua totalidade quando, como um todo, deixa de atender aos critérios de qualificação. Por exemplo:

- (a) a relação de proteção não atende mais ao objetivo de gerenciamento de risco com base no qual se qualificava para contabilização de hedge (ou seja, a entidade não busca mais esse objetivo de gerenciamento de risco);
- (b) o instrumento ou instrumentos de hedge foram vendidos ou rescindidos (em relação ao volume total que fazia parte da relação de proteção); ou
- (c) não existe mais relação econômica entre o item protegido e o instrumento de hedge ou o efeito do risco de crédito começa a dominar as alterações no valor que resultam dessa relação econômica.

B6.5.27 Parte da relação de proteção é descontinuada (e a contabilização de hedge continua para a sua parte restante) quando somente parte da relação de proteção deixa de atender aos critérios de qualificação. Por exemplo:

- (a) no reequilíbrio da relação de proteção, o índice de hedge pode ser ajustado de tal forma que parte do volume do item protegido não faz mais parte da relação de proteção (ver item B6.5.20); portanto, a contabilização de hedge é descontinuada somente para o volume do item protegido que não faz mais parte da relação de proteção; ou
- (b) quando a ocorrência de parte do volume do item protegido que é (ou é um componente de) uma transação prevista deixou de ser altamente provável, a contabilização de hedge é descontinuada somente para o volume do item protegido cuja ocorrência deixou de ser altamente provável. Contudo, se a entidade tiver histórico de ter hedges designados de transações previstas e ter subsequentemente determinado que não se espera mais que as transações previstas ocorram, a capacidade da entidade de prever transações previstas precisamente é colocada em dúvida ao prever transações previstas similares. Isso afeta a avaliação de se transações previstas similares são altamente prováveis (ver item 6.3.3) e, portanto, se elas são elegíveis como itens protegidos.

B6.5.28 A entidade pode designar nova relação de proteção que envolva o instrumento de hedge ou o item protegido de relação de proteção anterior para a qual a contabilização de hedge foi (em



COMISSÃO DE VALORES MOBILIÁRIOS

Rua Sete de Setembro, 111/2-5º e 23-34º Andares – Centro – Rio de Janeiro - RJ – CEP: 20050-901 – Brasil
Tel.: (21) 3554-8686 - www.cvm.gov.br

EDITAL DE AUDIÊNCIA PÚBLICA SNC Nº04/2016

parte ou totalmente) descontinuada. Isso não constitui continuação de relação de proteção, e, sim, reinício. Por exemplo:

- (a) o instrumento de hedge sofre deterioração de crédito tão grave que a entidade o substitui por novo instrumento de hedge. Isso significa que a relação de proteção original deixou de atingir o objetivo de gerenciamento de risco e, portanto, é descontinuado em sua totalidade. O novo instrumento de hedge é designado como hedge da mesma exposição que estava anteriormente protegida e forma nova relação de proteção. Dessa forma, as alterações no valor justo ou nos fluxos de caixa do item protegido são mensuradas a partir da data de designação, e mediante referência a essa data, da nova relação de proteção em vez da data em que a relação de proteção original foi designada;
- (b) a relação de proteção é descontinuada antes do término de sua vigência. O instrumento de hedge nessa relação de proteção pode ser designado como instrumento de hedge em outra relação de proteção (por exemplo, ao ajustar o índice de hedge no reequilíbrio aumentando-se o volume do instrumento de hedge ou ao designar uma relação de proteção inteiramente nova).

Contabilização do valor de opção no tempo

B6.5.29 A opção pode ser considerada como estando relacionada ao período de tempo devido ao fato de seu valor no tempo representar encargo pelo fornecimento de proteção ao titular da opção ao longo do período de tempo. Contudo, o aspecto relevante para a finalidade de avaliar se a opção cobre o item protegido relativo ao período de tempo ou a transação são as características desse item protegido, incluindo como e quando ele afeta o resultado. Portanto, a entidade deve avaliar o tipo de item protegido (ver item 6.5.15(a)) com base na natureza do item protegido (independentemente de se a relação de proteção é hedge de fluxo de caixa ou hedge de valor justo):

- (a) o valor da opção no tempo refere-se ao item protegido relativo a transação se a natureza do item protegido for transação para a qual o valor no tempo tem as características de custos dessa transação. Um exemplo é quando o valor da opção no tempo refere-se ao item protegido que resulta no reconhecimento do item cuja mensuração inicial inclui custos de transação (por exemplo, a entidade protege a compra de *commodities*, seja transação prevista ou compromisso firme, contra o risco de preço de *commodity* e inclui os custos de transação na mensuração inicial do estoque). Como consequência de incluir o valor da opção no tempo na mensuração inicial do item protegido específico, o valor no tempo afeta o resultado ao mesmo tempo que o item protegido. Similarmente, a entidade que protege a venda de *commodity*, seja ela transação prevista ou compromisso firme, inclui o valor da opção no tempo como parte do custo relacionado a essa venda (portanto, o valor no tempo deve ser reconhecido no resultado no mesmo período que a receita da venda protegida);
- (b) o valor da opção no tempo refere-se ao item protegido relativo ao período de tempo se a natureza do item protegido for tal que o valor no tempo tenha a característica de custo pela obtenção de proteção contra o risco ao longo de período de tempo específico (mas o item protegido não resulta em transação que envolva a noção de custo de transação de acordo



COMISSÃO DE VALORES MOBILIÁRIOS

Rua Sete de Setembro, 111/2-5º e 23-34º Andares – Centro – Rio de Janeiro - RJ – CEP: 20050-901 – Brasil
Tel.: (21) 3554-8686 - www.cvm.gov.br

EDITAL DE AUDIÊNCIA PÚBLICA SNC Nº04/2016

com (a)). Por exemplo, se o estoque de *commodities* é protegido contra a redução no valor justo por seis meses, utilizando-se a opção de *commodity* com vida útil correspondente, o valor da opção no tempo deve ser alocado para o resultado (ou seja, amortizado de forma sistemática e racional) ao longo do período de seis meses. Outro exemplo é hedge de investimento líquido em operação no exterior que é protegida por 18 meses, utilizando-se a opção de câmbio, que deve resultar na alocação do valor da opção no tempo ao longo do período de 18 meses.

B6.5.30 As características do item protegido, incluindo o modo como e quando o item protegido afeta o resultado, também afetam o período ao longo do qual o valor da opção no tempo que protege o item protegido relativo ao período de tempo é amortizado, que é consistente com o período ao longo do qual o valor intrínseco da opção pode afetar o resultado de acordo com a contabilização de hedge. Por exemplo, se a opção de taxa de juros (teto) é utilizada para fornecer proteção contra aumentos na despesa de juros em um título de dívida de taxa flutuante, o valor no tempo desse teto é amortizado no resultado no mesmo período ao longo do qual qualquer valor intrínseco do teto deve afetar o resultado:

- (a) se o teto protege de aumentos em taxas de juros para os primeiros três anos da vida total do título de dívida de taxa flutuante de cinco anos, o valor no tempo desse teto é amortizado ao longo dos primeiros três anos; ou
- (b) se o teto é uma opção inicial a termo que protege de aumentos em taxas de juros para o segundo e terceiro anos da vida total do título de dívida de taxa flutuante de cinco anos, o valor no tempo desse teto é amortizado durante o segundo e terceiro anos.

B6.5.31 A contabilização do valor de opções no tempo de acordo com o item 6.5.15 também se aplica à combinação de opção comprada e opção vendida (sendo opção de venda e opção de compra) que na data de designação como instrumento de hedge tenham o valor no tempo líquido nulo (normalmente referido como “colar com custo zero”). Nesse caso, a entidade deve reconhecer quaisquer alterações no valor no tempo em outros resultados abrangentes, ainda que a alteração acumulada no valor no tempo ao longo do período total da relação de proteção seja nula. Portanto, se o valor da opção no tempo refere-se a:

- (a) item protegido relativo à transação, o montante do valor no tempo ao término da relação de proteção que ajusta o item protegido ou que é reclassificado para o resultado (ver item 6.5.15(b)) é nulo;
- (b) item protegido relativo ao período de tempo, a despesa com amortização relativa ao valor no tempo é nula.

B6.5.32 A contabilização do valor de opções no tempo de acordo com o item 6.5.15 aplica-se somente na medida em que o valor no tempo refere-se ao item protegido (valor alinhado no tempo). O valor da opção no tempo refere-se ao item protegido se os termos críticos da opção (tais como o valor nominal, a vida e o item subjacente) estiverem alinhados com o item protegido. Assim, se os termos críticos da opção e o item protegido não estiverem totalmente alinhados, a entidade deve determinar o valor alinhado no tempo, ou seja, quanto do valor no tempo incluído no prêmio



COMISSÃO DE VALORES MOBILIÁRIOS

Rua Sete de Setembro, 111/2-5º e 23-34º Andares – Centro – Rio de Janeiro - RJ – CEP: 20050-901 – Brasil
Tel.: (21) 3554-8686 - www.cvm.gov.br

EDITAL DE AUDIÊNCIA PÚBLICA SNC Nº04/2016

(valor real no tempo) refere-se ao item protegido (e, portanto, deve ser tratado de acordo com o item 6.5.15). A entidade determina o valor alinhado no tempo utilizando a avaliação da opção que teria termos críticos que correspondem perfeitamente ao item protegido.

B6.5.33 Se o valor real no tempo e o valor alinhado no tempo forem diferentes, a entidade deve determinar o montante que é acumulado em componente separado do patrimônio líquido, de acordo com o item 6.5.15, conforme abaixo:

- (a) se, no início da relação de proteção, o valor real no tempo for superior ao valor alinhado no tempo, a entidade deve:
 - (i) determinar o valor que é acumulado em componente separado do patrimônio líquido com base no valor alinhado no tempo; e
 - (ii) contabilizar as diferenças nas alterações no valor justo entre os dois valores no tempo no resultado;
- (b) se, no início da relação de proteção, o valor real no tempo for inferior ao valor alinhado no tempo, a entidade deve determinar o montante que é acumulado em componente separado do patrimônio líquido mediante referência ao que for menor entre a alteração acumulada no valor justo:
 - (i) do valor real no tempo; e
 - (ii) do valor alinhado no tempo.

Qualquer valor restante da alteração no valor justo do valor real no tempo deve ser reconhecido no resultado.

Contabilização do elemento a termo de contratos a termo e *spreads* com base em moeda estrangeira de instrumentos financeiros

B6.5.34 O contrato a termo pode ser considerado como estando relacionado ao período de tempo porque seu elemento a termo representa encargos para o período de tempo (que é o prazo até o vencimento para o qual é definido). Contudo, o aspecto relevante para a finalidade de avaliar se o instrumento de hedge cobre o item protegido relativo ao período de tempo ou à transação são as características desse item protegido, incluindo como e quando ele afeta o resultado. Portanto, a entidade deve avaliar o tipo de item protegido (ver itens 6.5.16 e 6.5.15(a)) com base na natureza do item protegido (independentemente de se a relação de proteção é hedge de fluxo de caixa ou hedge de valor justo):

- (a) o elemento a termo de contrato a termo refere-se ao item protegido relativo a transação se a natureza do item protegido for transação para a qual o elemento a termo tem as características de custos dessa transação. Um exemplo é quando o elemento a termo de opção refere-se ao item protegido que resulta no reconhecimento do item cuja mensuração inicial inclui custos de transação (por exemplo, a entidade protege a compra de estoques denominada em moeda estrangeira, seja transação prevista ou compromisso firme, contra o risco de moeda estrangeira e inclui os custos de transação na mensuração inicial do estoque). Como consequência de incluir o elemento a termo na mensuração inicial do item protegido



COMISSÃO DE VALORES MOBILIÁRIOS

Rua Sete de Setembro, 111/2-5º e 23-34º Andares – Centro – Rio de Janeiro - RJ – CEP: 20050-901 – Brasil
Tel.: (21) 3554-8686 - www.cvm.gov.br

EDITAL DE AUDIÊNCIA PÚBLICA SNC Nº04/2016

específico, o elemento a termo afeta o resultado ao mesmo tempo que o item protegido. Similarmente, a entidade que protege a venda de *commodity* denominada em moeda estrangeira contra o risco de moeda estrangeira, seja ela transação prevista ou compromisso firme, inclui o elemento a termo como parte do custo que está relacionado a essa venda (portanto, o elemento a termo deve ser reconhecido no resultado no mesmo período que a receita proveniente da venda protegida);

- (b) o elemento a termo de contrato a termo refere-se ao item protegido relativo ao período de tempo se a natureza do item protegido for tal que o elemento a termo tenha a característica de custo para obter proteção contra risco ao longo de período de tempo específico (mas o item protegido não resulta em transação que envolva a noção de custo de transação de acordo com (a)). Por exemplo, se o estoque de *commodities* é protegido contra alterações no valor justo por seis meses, utilizando-se contrato a termo de *commodity* com vida útil correspondente, o elemento a termo do contrato a termo deve ser alocado para o resultado (ou seja, amortizado de forma sistemática e racional) ao longo do período de seis meses. Outro exemplo é hedge de investimento líquido em operação no exterior que é protegida por 18 meses, utilizando-se contrato a termo de câmbio, que resulta na alocação do elemento a termo do contrato a termo ao longo do período de 18 meses.

B6.5.35 As características do item protegido, incluindo o modo como e quando o item protegido afeta o resultado, também afetam o período ao longo do qual o elemento a termo de contrato a termo que protege item protegido relativo ao período de tempo é amortizado, que é ao longo do período ao qual se refere o elemento a termo. Por exemplo, se o contrato a termo protege a exposição à variabilidade de taxas de juros de três meses pelo período de três meses que se inicia no prazo de seis meses, o elemento a termo é amortizado durante o período que se estende do sétimo ao nono mês.

B6.5.36 A contabilização do elemento a termo de contrato a termo de acordo com o item 6.5.16 também se aplica se, na data em que o contrato a termo é designado como instrumento de hedge, o elemento a termo for nulo. Nesse caso, a entidade deve reconhecer quaisquer alterações no valor justo atribuíveis ao elemento a termo em outros resultados abrangentes, ainda que a alteração acumulada no valor justo atribuível ao elemento a termo ao longo do período total da relação de proteção seja nula. Assim, se o elemento a termo de contrato a termo refere-se a:

- (a) item protegido relativo à transação, o montante referente ao elemento a termo ao término da relação de proteção que ajusta o item protegido ou que é reclassificado para o resultado (ver itens 6.5.15(b) e 6.5.16) é nulo;
- (b) item protegido relativo ao período de tempo, o valor da amortização relativo ao elemento a termo é nulo.

B6.5.37 A contabilização do elemento a termo de contratos a termo de acordo com o item 6.5.16 aplica-se somente na medida em que o elemento a termo refere-se ao item protegido (elemento a termo alinhado). O elemento a termo de contrato a termo refere-se ao item protegido se os termos críticos do contrato a termo (tais como o valor nominal, a vida e o item subjacente) estiverem alinhados com o item protegido. Assim, se os termos críticos do contrato a termo e o



COMISSÃO DE VALORES MOBILIÁRIOS

Rua Sete de Setembro, 111/2-5º e 23-34º Andares – Centro – Rio de Janeiro - RJ – CEP: 20050-901 – Brasil
Tel.: (21) 3554-8686 - www.cvm.gov.br

EDITAL DE AUDIÊNCIA PÚBLICA SNC Nº04/2016

item protegido não estiverem totalmente alinhados, a entidade deve determinar o elemento a termo alinhado, ou seja, quanto do elemento a termo incluído no contrato a termo (elemento a termo real) refere-se ao item protegido (e, portanto, deve ser tratado de acordo com o item 6.5.16). A entidade deve determinar o elemento a termo alinhado utilizando a avaliação do contrato a termo que tem termos críticos que correspondem perfeitamente ao item protegido.

B6.5.38 Se o elemento a termo real e o elemento a termo alinhado forem diferentes, a entidade deve determinar o montante que é acumulado em componente separado do patrimônio líquido, de acordo com o item 6.5.16, conforme abaixo:

- (a) se, no início da relação de proteção, o valor absoluto do elemento a termo real for superior ao valor do elemento a termo alinhado, a entidade deve:
 - (i) determinar o valor que é acumulado em componente separado do patrimônio líquido com base no elemento a termo alinhado; e
 - (ii) contabilizar as diferenças nas alterações no valor justo entre os dois elementos a termo no resultado;
- (b) se, no início da relação de proteção, o valor absoluto do elemento a termo real for inferior ao valor do elemento a termo alinhado, a entidade deve determinar o montante que é acumulado em componente separado do patrimônio líquido mediante referência ao que for menor entre a alteração acumulada no valor justo:
 - (i) do valor absoluto do elemento a termo real; e
 - (ii) do valor absoluto do elemento a termo alinhado.

Qualquer valor restante da alteração no valor justo do elemento a termo real deve ser reconhecido no resultado.

B6.5.39 Quando a entidade separa o *spread* com base em moeda estrangeira do instrumento financeiro e o exclui da designação desse instrumento financeiro como o instrumento de hedge (ver item 6.2.4(b)), a orientação de aplicação nos itens B6.5.34 a B6.5.38 aplica-se ao *spread* com base em moeda estrangeira da mesma forma que se aplica ao elemento a termo de contrato a termo.

Hedge de grupo de itens (Seção 6.6)

Hedge de posição líquida

Elegibilidade para contabilização de hedge e designação de posição líquida

B6.6.1 A posição líquida é elegível para contabilização de hedge somente se a entidade protege-se em base líquida para fins de gerenciamento de risco. Se a entidade protege-se dessa forma é um fato (não simplesmente de afirmação ou documentação). Portanto, a entidade não pode aplicar contabilização de hedge em base líquida somente para alcançar um resultado contábil específico se isso não refletir sua abordagem de gerenciamento de risco. O hedge de posição líquida deve



COMISSÃO DE VALORES MOBILIÁRIOS

Rua Sete de Setembro, 111/2-5º e 23-34º Andares – Centro – Rio de Janeiro - RJ – CEP: 20050-901 – Brasil
Tel.: (21) 3554-8686 - www.cvm.gov.br

EDITAL DE AUDIÊNCIA PÚBLICA SNC Nº04/2016

fazer parte da estratégia de gerenciamento de risco estabelecida. Normalmente, isso deve ser aprovado pelo pessoal-chave da administração, conforme definido no CPC 05.

- B6.6.2 Por exemplo, a entidade A, cuja moeda funcional é sua moeda local, tem compromisso firme de pagar FC150.000 por despesas de publicidade no prazo de nove meses e compromisso firme de vender produtos acabados por FC150.000 no prazo de 15 meses. A entidade A contrata um derivativo em moeda estrangeira que liquida no prazo de nove meses de acordo com o qual recebe FC100 e paga \$ 70. A entidade A não tem outras exposições a FC. A entidade A não gerencia risco de moeda estrangeira em base líquida. Portanto, a entidade A não pode aplicar a contabilização de hedge para a relação de proteção entre o derivativo em moeda estrangeira e a posição líquida de FC100 (que consiste de FC150.000 do compromisso firme de compra, ou seja, serviços de publicidade, e FC149.900 (dos FC150.000) do compromisso firme de venda) para o período de nove meses.
- B6.6.3 Se a entidade A gerenciou o risco de moeda estrangeira em base líquida e não contratou o derivativo em moeda estrangeira (porque ele aumenta sua exposição ao risco de moeda estrangeira, em vez de reduzi-la), então a entidade está em posição protegida natural por nove meses. Normalmente, essa posição protegida não deve ser refletida nas demonstrações contábeis porque as transações são reconhecidas em diferentes períodos de relatório no futuro. A posição líquida nula é elegível para contabilização de hedge somente se as condições no item 6.6.6 forem atendidas.
- B6.6.4 Quando o grupo de itens que constitui a posição líquida é designado como item protegido, a entidade deve designar o grupo geral de itens que inclui os itens que podem compor a posição líquida. A entidade não tem permissão de designar o valor abstrato não específico de posição líquida. Por exemplo, a entidade tem grupo de compromissos firmes de venda no prazo de nove meses por FC100 e grupo de compromissos firmes de compra no prazo de 18 meses por FC120. A entidade não pode designar o valor abstrato de posição líquida de até FC120. Em vez disso, ela deve designar o valor bruto de compras e o valor bruto de vendas que juntos dão origem à posição líquida protegida. A entidade deve designar posições brutas que dão origem à posição líquida de modo que a entidade seja capaz de cumprir os requisitos para a contabilização de relações de proteção que se qualificam.

Aplicação de requisitos de efetividade de hedge ao hedge de posição líquida

- B6.6.5 Quando a entidade determina se os requisitos de efetividade de hedge do item 6.4.1(c) são atendidos quando ela protege a posição líquida, ela deve considerar as alterações no valor dos itens na posição líquida que têm efeito similar ao instrumento de hedge em conjunto com a alteração no valor justo no instrumento de hedge. Por exemplo, a entidade tem um grupo de compromissos firmes de venda no prazo de nove meses por FC100 e um grupo de compromissos firmes de compra no prazo de 18 meses por FC120. Ela protege-se do risco de moeda estrangeira da posição líquida de FC20 utilizando um contrato de câmbio futuro para FC20. Ao determinar se os requisitos de efetividade de hedge do item 6.4.1(c) são atendidos, a entidade deve considerar a relação entre:



COMISSÃO DE VALORES MOBILIÁRIOS

Rua Sete de Setembro, 111/2-5º e 23-34º Andares – Centro – Rio de Janeiro - RJ – CEP: 20050-901 – Brasil
Tel.: (21) 3554-8686 - www.cvm.gov.br

EDITAL DE AUDIÊNCIA PÚBLICA SNC Nº04/2016

- (a) a alteração no valor justo no contrato de câmbio futuro juntamente com o risco de moeda estrangeira relativo a alterações no valor dos compromissos firmes de venda; e
- (b) o risco de moeda estrangeira relativo a alterações no valor dos compromissos firmes de compra.

B6.6.6 Similarmente, se no exemplo do item B6.6.5 a entidade tivesse a posição líquida nula, ela deve considerar a relação entre o risco de moeda estrangeira relativo a alterações no valor dos compromissos firmes de venda e o risco de moeda estrangeira relativo a alterações no valor dos compromissos firmes de compra ao determinar se os requisitos de efetividade do hedge do item 6.4.1(c) são atendidos.

Hedge de fluxos de caixa que constituem posição líquida

B6.6.7 Quando a entidade protege um grupo de itens com posições de risco que se compensam (ou seja, posição líquida), a elegibilidade para contabilização de hedge depende do tipo de hedge. Se o hedge é hedge de valor justo, então a posição líquida pode ser elegível como item protegido. Se, contudo, o hedge é hedge de fluxo de caixa, então a posição líquida somente pode ser elegível como item protegido se for hedge de risco de moeda estrangeira e a designação dessa posição líquida especifica o período de relatório em que se espera que as transações previstas afetem o resultado e também especifica sua natureza e volume.

B6.6.8 Por exemplo, a entidade tem posição líquida que consiste de camada (*layer*) inferior de FC100 de vendas e camada (*layer*) inferior de FC150 de compras. Tanto as vendas quanto as compras são denominadas na mesma moeda estrangeira. Para especificar suficientemente a designação da posição líquida protegida, a entidade especifica na documentação original da relação de proteção que as vendas podem ser do produto A ou do produto B e as compras podem ser de maquinário do tipo A, maquinário do tipo B e matéria-prima A. A entidade também especifica os volumes das transações por natureza. A entidade documenta que a camada (*layer*) inferior de vendas (FC100) é composta pelo volume de vendas previstas dos primeiros FC70 do produto A e dos primeiros FC30 do produto B. Caso se espere que esses volumes de vendas afetem o resultado em diferentes períodos de relatório, a entidade inclui isso na documentação, por exemplo, os primeiros FC70 de vendas do produto A que se espera que afetem o resultado no primeiro período de relatório e os primeiros FC30 de vendas do produto B que se espera que afetem o resultado do segundo período de relatório. A entidade também documenta que a camada (*layer*) inferior das compras (FC150) é composta de compras dos primeiros FC60 de maquinário do tipo A, os primeiros FC40 de maquinário do tipo B e os primeiros FC50 de matéria-prima A. Caso se espere que os volumes de compras afetem o resultado em diferentes períodos de relatório, a entidade inclui na documentação a desagregação dos volumes de compras pelos períodos de relatório nos quais se espera que afetem o resultado (de modo similar à forma como documenta os volumes de vendas). Por exemplo, a transação prevista deve ser especificada como:

- (a) os primeiros FC60 de compras de maquinário do tipo A que se espera que afetem o resultado a partir do terceiro período de relatório ao longo dos dez períodos de relatório seguintes;



COMISSÃO DE VALORES MOBILIÁRIOS

Rua Sete de Setembro, 111/2-5º e 23-34º Andares – Centro – Rio de Janeiro - RJ – CEP: 20050-901 – Brasil
Tel.: (21) 3554-8686 - www.cvm.gov.br

EDITAL DE AUDIÊNCIA PÚBLICA SNC Nº04/2016

- (b) os primeiros FC40 de compras de maquinário do tipo B que se espera que afetem o resultado a partir do quarto período de relatório ao longo dos vinte períodos de relatório seguintes; e
- (c) os primeiros FC50 de compras de matéria-prima A que se espera que sejam recebidas no terceiro período de relatório e vendidas, ou seja, afetam o resultado, nesse e no próximo período de relatório.

Especificar a natureza dos volumes de transação prevista inclui aspectos como o padrão de depreciação para itens do imobilizado do mesmo tipo, se a natureza desses itens for tal que o padrão de depreciação pode variar dependendo de como a entidade utiliza esses itens. Por exemplo, se a entidade utiliza itens de maquinário do tipo A em dois processos de produção diferentes que resultam em depreciação linear ao longo de dez períodos de relatório e o método de unidades produção respectivamente, sua documentação do volume de compra previsto para maquinário do tipo A deve desagregar esse volume pela forma como esses padrões de depreciação se aplicam.

B6.6.9 Para hedge de fluxo de caixa de posição líquida, os valores determinados, de acordo com o item 6.5.11, devem incluir as alterações no valor dos itens na posição líquida que têm efeito similar ao instrumento de hedge em conjunto com a alteração no valor justo no instrumento de hedge. Entretanto, as alterações no valor dos itens na posição líquida que têm efeito similar ao instrumento de hedge devem ser reconhecidas somente quando as transações às quais elas se referem são reconhecidas, por exemplo, quando a venda prevista é reconhecida como receita. Por exemplo, a entidade tem um grupo de vendas previstas altamente prováveis no prazo de nove meses por FC100 e um grupo de compras previstas altamente prováveis no prazo de 18 meses por FC120. Ela protege-se do risco de moeda estrangeira da posição líquida de FC20 utilizando contrato de câmbio futuro para FC20. Ao determinar os valores que são reconhecidos na reserva de hedge de fluxo de caixa de acordo com o item 6.5.11(a) e 6.5.11(b), a entidade compara:

- (a) a alteração no valor justo no contrato de câmbio futuro juntamente com o risco de moeda estrangeira relativo a alterações no valor das vendas previstas altamente prováveis; com
- (b) o risco de moeda estrangeira relativo a alterações no valor das compras previstas altamente prováveis.

Contudo, a entidade deve reconhecer apenas valores relativos ao contrato de câmbio futuro até que as transações de vendas previstas altamente prováveis sejam reconhecidas nas demonstrações contábeis, ocasião em que os ganhos e as perdas nessas transações previstas são reconhecidos (ou seja, a alteração no valor atribuível à alteração na taxa de câmbio entre a designação da relação de proteção e o reconhecimento de receita).

B6.6.10 Similarmente, se no exemplo a entidade tivesse a posição líquida nula, ela deve comparar o risco de moeda estrangeira relativo a alterações no valor das vendas previstas altamente prováveis com o risco de moeda estrangeira relativo a alterações no valor das compras previstas altamente prováveis. Entretanto, esses valores devem ser reconhecidos somente quando as respectivas transações previstas são reconhecidas nas demonstrações contábeis.



COMISSÃO DE VALORES MOBILIÁRIOS

Rua Sete de Setembro, 111/2-5º e 23-34º Andares – Centro – Rio de Janeiro - RJ – CEP: 20050-901 – Brasil
Tel.: (21) 3554-8686 - www.cvm.gov.br

EDITAL DE AUDIÊNCIA PÚBLICA SNC Nº04/2016

Camadas (*layers*) de grupo de itens designados como item protegido

- B6.6.11 Pelos mesmos motivos observados no item B6.3.19, designar componentes de camada (*layer*) de grupos de itens existentes requer a identificação específica do valor nominal dos grupos de itens a partir do qual se define o componente de camada (*layer*) protegida.
- B6.6.12 A relação de proteção pode incluir camadas (*layers*) de diversos grupos diferentes de itens. Por exemplo, no hedge de posição líquida de grupo de ativos e grupo de passivos, a relação de proteção pode compreender, em combinação, um componente de camada (*layer*) do grupo de ativos e um componente de camada (*layer*) do grupo de passivos.

Apresentação de ganhos ou perdas no instrumento de hedge

- B6.6.13 Se itens são protegidos conjuntamente como grupo em hedge de fluxo de caixa, eles podem afetar diferentes rubricas na demonstração do resultado e em outros resultados abrangentes. A apresentação de ganhos ou perdas de hedge nessa demonstração depende do grupo de itens.
- B6.6.14 Se o grupo de itens não tiver quaisquer posições de risco que se compensam (por exemplo, grupo de despesas em moeda estrangeira que afetam rubricas diferentes na demonstração do resultado e em outros resultados abrangentes que são protegidos de risco de moeda estrangeira), então os ganhos e as perdas no instrumento de hedge reclassificado devem ser distribuídos às rubricas afetadas pelos itens protegidos. Essa distribuição deve ser realizada de forma sistemática e racional e não deve resultar no acréscimo dos ganhos ou perdas líquidos resultantes de um único instrumento de hedge.
- B6.6.15 Se o grupo de itens tem posições de risco que se compensam (por exemplo, grupo de vendas e despesas denominadas em moeda estrangeira protegidas em conjunto para risco de moeda estrangeira), então a entidade deve apresentar os ganhos ou as perdas de proteção em rubrica separada na demonstração do resultado e outros resultados abrangentes. Considere, por exemplo, o hedge do risco de moeda estrangeira de posição líquida de vendas em moeda estrangeira de FC100 e despesas com moeda estrangeira de FC80 utilizando contrato futuro de câmbio para FC20. O ganho ou a perda no contrato de câmbio futuro reclassificado da reserva de hedge de fluxo de caixa para o resultado (quando a posição líquida afeta o resultado) deve ser apresentado em rubrica separada das despesas e vendas protegidas. Ademais, se as vendas ocorrem em período anterior ao das despesas, a receita de vendas ainda é mensurada à taxa de câmbio à vista de acordo com o CPC 02. O respectivo ganho ou perda protegida é apresentada em rubrica separada, de modo que o resultado reflita o efeito de proteger a posição líquida, com o ajuste correspondente à reserva de hedge de fluxo de caixa. Quando as despesas protegidas afetam o resultado em período posterior, o ganho ou a perda protegido anteriormente reconhecido na reserva de hedge de fluxo de caixa nas vendas é reclassificado para o resultado e apresentado como rubrica separada daquelas que incluem as despesas protegidas, que são mensuradas à taxa de câmbio à vista de acordo com o CPC 02.



COMISSÃO DE VALORES MOBILIÁRIOS

Rua Sete de Setembro, 111/2-5º e 23-34º Andares – Centro – Rio de Janeiro - RJ – CEP: 20050-901 – Brasil
Tel.: (21) 3554-8686 - www.cvm.gov.br

EDITAL DE AUDIÊNCIA PÚBLICA SNC Nº04/2016

B6.6.16 Para alguns tipos de hedge de valor justo, o objetivo do hedge não é essencialmente compensar a alteração no valor justo do item protegido, e, sim, transformar os fluxos de caixa do item protegido. Por exemplo, a entidade protege o risco de taxa de juros de valor justo de instrumento de dívida com taxa fixa utilizando *swap* de taxa de juros. O objetivo de hedge da entidade é transformar os fluxos de caixa com juros fixos em fluxos de caixa com juros flutuantes. Esse objetivo é refletido na contabilização da relação de hedge acumulando-se o provisionamento de juros líquido no *swap* de taxa de juros no resultado. No caso de hedge de posição líquida (por exemplo, posição líquida de ativo de taxa fixa ou de passivo de taxa fixa), esse provisionamento de juros líquido deve ser apresentado em rubrica separada na demonstração do resultado e em outros resultados abrangentes. Isso é para evitar o acréscimo de ganhos ou perdas líquidas de um único instrumento em valores brutos que se compensam e reconhecê-los em diferentes rubricas (por exemplo, isso evita o acréscimo do recebimento de juros líquidos em um único *swap* de taxa de juros para a receita de juros bruta e despesa com juros bruta).

Data de vigência e transição (Capítulo 7)

Transição (Seção 7.2)

Ativo financeiro mantido para negociação

B7.2.1 Na data da aplicação inicial deste pronunciamento, a entidade deve determinar se o objetivo de seu modelo de negócios para a gestão de quaisquer de seus ativos financeiros atende à condição do item 4.1.2(a) ou do item 4.1.2A(a) ou se o ativo financeiro é elegível para a escolha do item 5.7.5. Para esse fim, a entidade deve determinar se os ativos financeiros atendem à definição de mantidos para negociação como se a entidade os tivesse adquirido na data da aplicação inicial.

Redução ao valor recuperável

B7.2.2 Na transição, a entidade deve tentar se aproximar do risco de crédito no reconhecimento inicial, considerando todas as informações razoáveis e sustentáveis disponíveis sem custo ou esforço indevido. A entidade não está obrigada a realizar pesquisa exaustiva de informações ao determinar, na data de transição, se houve aumentos significativos no risco de crédito desde o reconhecimento inicial. Se a entidade for incapaz de fazer essa determinação sem custo ou esforço indevido, aplica-se o item 7.2.20.

B7.2.3 Para determinar a provisão para perdas nos instrumentos financeiros inicialmente reconhecidos (ou compromissos de empréstimo ou contratos de garantia financeira nos quais a entidade tornou-se parte do contrato) antes da data de aplicação inicial, tanto na transição quanto até o desconhecimento desses itens, a entidade deve considerar informações relevantes ao determinar ou aproximar-se do risco de crédito no reconhecimento inicial. Para determinar ou aproximar-se do risco de crédito inicial, a entidade pode considerar informações internas e externas, incluindo informações de carteira, de acordo com os itens B5.5.1 a B5.5.6.



COMISSÃO DE VALORES MOBILIÁRIOS

Rua Sete de Setembro, 111/2-5º e 23-34º Andares – Centro – Rio de Janeiro - RJ – CEP: 20050-901 – Brasil
Tel.: (21) 3554-8686 - www.cvm.gov.br

EDITAL DE AUDIÊNCIA PÚBLICA SNC Nº04/2016

B7.2.4 A entidade com poucas informações históricas pode utilizar informações de relatórios internos e estatísticas (que podem ter sido geradas ao se decidir sobre o lançamento de novo produto), informações sobre produtos similares ou experiência de grupos equivalentes para instrumentos financeiros comparáveis, se pertinentes.

Definições (Apêndice A)

Derivativos

- BA.1 Os exemplos típicos de derivativos são contratos futuros, a termo, de *swap* e opções. O derivativo normalmente possui valor nocional, que é valor de moeda, número de ações, número de unidades de peso ou volume ou outras unidades especificadas no contrato. Entretanto, o instrumento derivativo não exige que o titular ou lançador da opção invista ou receba o valor nocional no início do contrato. Alternativamente, o derivativo pode exigir pagamento fixo ou pagamento de valor que pode mudar (mas não proporcionalmente com a alteração no item subjacente) como resultado de algum evento futuro que não seja relacionado ao valor nocional. Por exemplo, o contrato pode exigir o pagamento fixo de \$ 1.000, se a LIBOR de seis meses aumentar em 100 pontos-base. Esse contrato é um derivativo, mesmo se o valor nocional não for especificado.
- BA.2 A definição de derivativo neste pronunciamento inclui contratos que sejam liquidados pelo valor bruto por meio da entrega do item subjacente (por exemplo, contrato a termo para compra de instrumento de dívida a taxa fixa). A entidade pode ter um contrato para comprar ou vender item não financeiro que possa ser liquidado pelo valor líquido à vista ou em outro instrumento financeiro ou pela troca de instrumentos financeiros (por exemplo, contrato para comprar ou vender uma *commodity* a preço fixo em data futura). Esse contrato está dentro do alcance deste pronunciamento, a menos que tenha sido celebrado e continue a ser mantido para a finalidade de entrega de item não financeiro de acordo com os requisitos de compra, venda ou uso esperados da entidade. Contudo, este pronunciamento aplica-se a esses contratos para requisitos de compra, venda ou uso esperados da entidade se esta faz a designação de acordo com o item 2.5 (ver itens 2.4 a 2.7).
- BA.3 Uma das características que define um derivativo é que ele possui investimento líquido inicial menor que o que seria necessário para outros tipos de contratos que se espera tenham resposta similar a alterações em fatores de mercado. O contrato de opção atende a essa definição, porque o prêmio é menor que o investimento que seria necessário para obter o instrumento financeiro subjacente ao qual a opção está ligada. O *swap* de moeda que exige a troca inicial de diferentes moedas de valores justos iguais atende à definição, pois possui investimento líquido inicial zero.
- BA.4 A compra ou a venda de forma regular dá origem a um compromisso de preço fixo entre a data de negociação e a data de liquidação que atenda à definição de derivativo. Entretanto, por causa da curta duração do compromisso, ele não é reconhecido como instrumento financeiro derivativo. Em vez disso, este pronunciamento prevê a contabilização especial dos contratos de forma regular (ver itens 3.1.2 e B3.1.3 a B3.1.6).



COMISSÃO DE VALORES MOBILIÁRIOS

Rua Sete de Setembro, 111/2-5º e 23-34º Andares – Centro – Rio de Janeiro - RJ – CEP: 20050-901 – Brasil
Tel.: (21) 3554-8686 - www.cvm.gov.br

EDITAL DE AUDIÊNCIA PÚBLICA SNC Nº04/2016

BA.5 A definição de derivativo está relacionada a variáveis não financeiras que não são específicas a uma parte do contrato. Essas variáveis incluem índice de perdas por terremoto em região específica e índice de temperaturas em cidade específica. As variáveis não financeiras específicas a uma parte do contrato incluem a ocorrência ou não ocorrência de incêndio que danifique ou destrua o ativo de uma parte do contrato. A alteração no valor justo do ativo não financeiro é específica ao sócio, se o valor justo refletir não apenas as alterações nos preços de mercado desses ativos (variável financeira), mas também a condição do ativo não financeiro específico mantido (variável não financeira). Por exemplo, se a garantia do valor residual de carro específico expuser o avalista ao risco de alterações na condição física do carro, a alteração nesse valor residual é específica ao proprietário do carro.

Ativo e passivo financeiro mantido para negociação

BA.6 A negociação, de modo geral, reflete a compra e a venda ativa e frequente, e os instrumentos financeiros mantidos para negociação, de modo geral, são usados com o objetivo de gerar lucro de flutuações de curto prazo no preço ou na margem do revendedor.

BA.7 Passivos financeiros mantidos para negociação incluem:

- (a) passivos derivativos que não são contabilizados como instrumentos de hedge;
- (b) obrigações para entregar ativos financeiros emprestados por vendedor a descoberto (ou seja, a entidade que vende ativos financeiros que tomou por empréstimo e ainda não os possui);
- (c) passivos financeiros que são incorridos com a intenção de recomprá-los, em futuro próximo (por exemplo, instrumento de dívida cotado que o emitente possa recomprar, em futuro próximo, dependendo das alterações no seu valor justo); e
- (d) passivos financeiros que fazem parte da carteira de instrumentos financeiros identificados que são gerenciados em conjunto e para os quais haja evidência de padrão recente de obtenção de lucro de curto prazo.

BA.8 O fato de que o passivo seja usado para custear atividades de negociação, por si só, não torna esse passivo um passivo mantido para negociação.



COMISSÃO DE VALORES MOBILIÁRIOS

Rua Sete de Setembro, 111/2-5º e 23-34º Andares – Centro – Rio de Janeiro - RJ – CEP: 20050-901 – Brasil
Tel.: (21) 3554-8686 - www.cvm.gov.br

EDITAL DE AUDIÊNCIA PÚBLICA SNC Nº04/2016

EXEMPLOS ILUSTRATIVOS

Sumário	Item
PASSIVO FINANCEIRO AO VALOR JUSTO POR MEIO DO RESULTADO	EI1
REDUÇÃO AO VALOR RECUPERÁVEL (SEÇÃO 5.5)	
AVALIAÇÃO DE AUMENTO SIGNIFICATIVO NO RISCO DE CRÉDITO DESDE O RECONHECIMENTO INICIAL	EI6
Exemplo 1 – aumento significativo no risco de crédito	EI7
Exemplo 2 – sem aumento significativo no risco de crédito	EI12
Exemplo 3 – ativo financeiro altamente garantido	EI18
Exemplo 4 – título de dívida pública com grau de investimento	EI24
Exemplo 5 – resposta a alteração no risco de crédito	EI29
Exemplo 6 – comparação com o risco de crédito inicial máximo	EI40
Exemplo 7 – avaliação da contraparte do risco de crédito	EI43
RECONHECIMENTO E MENSURAÇÃO DE PERDA DE CRÉDITO ESPERADA	EI48
Exemplo 8 – mensuração da perda de crédito esperadas para 12 meses utilizando a abordagem explícita de “probabilidade de inadimplência”	EI49
Exemplo 9 – mensuração da perda de crédito esperada para 12 meses com base em abordagem de taxa de perda	EI53
Exemplo 10 – linha de crédito rotativa	EI58
Exemplo 11 – modificação de fluxos de caixa contratuais	EI66
Exemplo 12 – matriz de provisões	EI74
Exemplo 13 – instrumento de dívida mensurado ao valor justo por meio de outros resultados abrangentes	EI78
Exemplo 14 – interação entre a categoria de mensuração ao valor justo por meio de outros resultados abrangentes e denominação em moeda estrangeira, contabilização de hedge de valor justo e redução ao valor recuperável	EI82
APLICAÇÃO DOS REQUISITOS DE REDUÇÃO AO VALOR RECUPERÁVEL NA DATA DE RELATÓRIO	
RECLASSIFICAÇÃO DE ATIVO FINANCEIRO (SEÇÃO 5.6)	EI103
Exemplo 15 – reclassificação de ativo financeiro	EI104
Contabilização de hedge para exposição agregada	EI115



COMISSÃO DE VALORES MOBILIÁRIOS

Rua Sete de Setembro, 111/2-5º e 23-34º Andares – Centro – Rio de Janeiro - RJ – CEP: 20050-901 – Brasil
Tel.: (21) 3554-8686 - www.cvm.gov.br

EDITAL DE AUDIÊNCIA PÚBLICA SNC Nº04/2016

Exemplo 16 – hedge combinada de risco de preço de <i>commodity</i> e risco de moeda estrangeira (combinação de hedge de fluxo de caixa/hedge de fluxo de caixa)	EI116
Exemplo 17 – hedge combinado de risco de taxa de juros e risco de moeda estrangeira (combinação de hedge de valor justo/hedge de fluxo de caixa)	EI128
Exemplo 18 – hedge combinado de risco de taxa de juros e risco de moeda estrangeira (combinação de hedge de fluxo de caixa/hedge de valor justo)	EI138

Exemplos ilustrativos

Estes exemplos acompanham o CPC 38, mas não fazem parte dele.

Passivo financeiro ao valor justo por meio do resultado

- EI1 O seguinte exemplo ilustra o cálculo que a entidade pode fazer, de acordo com o item B5.7.18 do CPC 38.
- EI2 Em 1º de janeiro de 20X1, a entidade emite título de dívida de 10 anos, com o valor nominal de \$ 150.000 e a taxa de cupom fixa anual de 8%, que é consistente com as taxas de mercado para títulos de dívida com características similares.
- EI3 A entidade utiliza a *LIBOR* como sua taxa de juros observável (de referência). Na data da celebração do título de dívida, a *LIBOR* é de 5%. No final do primeiro ano:
- a *LIBOR* diminuiu para 4,75%;
 - o valor justo do título de dívida é de \$ 153.811, consistente com a taxa de juros de 7,6%.⁴
- EI4 A entidade presume uma curva de rendimento fixo, todas as alterações nas taxas de juros resultam da alteração paralela na curva de rendimento e as alterações na *LIBOR* são as únicas alterações relevantes nas condições de mercado.
- EI5 A entidade estima o valor da alteração no valor justo do título de dívida que não seja atribuível às alterações nas condições de mercado que originam risco de mercado, como segue:

⁴ Isso reflete a alteração na *LIBOR* de 5% para 4,75% e o movimento de 0,15% que, na ausência de outras alterações relevantes nas condições de mercado, é presumida para refletir alterações no risco de crédito do instrumento.



COMISSÃO DE VALORES MOBILIÁRIOS

Rua Sete de Setembro, 111/2-5º e 23-34º Andares – Centro – Rio de Janeiro - RJ – CEP: 20050-901 – Brasil
Tel.: (21) 3554-8686 - www.cvm.gov.br

EDITAL DE AUDIÊNCIA PÚBLICA SNC Nº04/2016

<p>[item B5.7.18(a)] Primeiro, a entidade calcula a taxa de retorno interna do passivo no início do período, utilizando o preço de mercado observável do passivo e os fluxos de caixa contratuais do passivo no início do período. Ela deduz, dessa taxa de retorno, a taxa de juros observável (de referência) no início do período, para chegar ao componente específico de instrumento da taxa interna de retorno.</p>	<p>No início do período do título de dívida de 10 anos, com cupom de 8%, a taxa interna de retorno do título de dívida é de 8%. Como a taxa de juros observável (de referência) (<i>LIBOR</i>) é de 5%, o componente específico de instrumento da taxa interna de retorno é de 3%.</p>
<p>[item B5.7.18(b)] A seguir, a entidade calcula o valor presente dos fluxos de caixa associados ao passivo, utilizando os fluxos de caixa contratuais do passivo no final do período e a taxa de desconto equivalente à soma (i) da taxa de juros observável (de referência) no final do período e (ii) do componente específico de instrumento da taxa interna de retorno, conforme determinado de acordo com o item B5.7.18(a).</p>	<p>Os fluxos de caixa contratuais do instrumento no final do período são:</p> <ul style="list-style-type: none"> • juros: \$ 12.000^(a) por ano, para cada um dos anos 2 a 10; • principal: \$ 150.000 no ano 10. <p>A taxa de desconto a ser usada para calcular o valor presente do título de dívida é, desse modo, 7,75%, que é a taxa <i>LIBOR</i> no final do período de 4,75%, mais o componente específico de instrumento de 3%. Isso resulta no valor presente de \$ 152.367.^(b)</p>
<p>[item B5.7.18(c)] A diferença entre o preço de mercado observável do passivo no final do período e o valor determinado, de acordo com o item B5.7.18(b), é a alteração no valor justo que não é atribuível às alterações na taxa de juros observável (de referência). Esse é o valor a ser apresentado em outros resultados abrangentes de acordo com o item 5.7.7(a).</p> <p>(a) $\\$ 150.000 \times 8\% = \\$ 12.000$. (b) $PV = [\\$ 12.000 \times (1 - (1 + 0,0775)^{-9}) / 0,0775] + \\$ 150.000 \times (1 + 0,0775)^{-9}$. (c) preço de mercado = $[\\$ 12.000 \times (1 - (1 + 0,076)^{-9}) / 0,076] + \\$ 150.000 \times (1 + 0,076)^{-9}$.</p>	<p>O preço de mercado do passivo no final do período é de \$ 153.811.^(c) Desse modo, a entidade apresenta \$ 1.444 em outros resultados abrangentes, que é \$ 153.811 – \$ 152.367, como aumento no valor justo do título de dívida, que não é atribuível às alterações nas condições de mercado que originam risco de mercado.</p>

Redução ao valor recuperável (Seção 5.5)

Avaliação de aumento significativo no risco de crédito desde o reconhecimento inicial

EI6 Os seguintes exemplos ilustram as possíveis formas de avaliar se houve aumentos significativos no risco de crédito desde o reconhecimento inicial. Para simplicidade de ilustração, os seguintes exemplos mostram somente um aspecto da análise de risco de crédito. Contudo, a avaliação se as perdas de crédito esperadas devem ser reconhecidas é uma análise holística e multifatorial que



COMISSÃO DE VALORES MOBILIÁRIOS

Rua Sete de Setembro, 111/2-5º e 23-34º Andares – Centro – Rio de Janeiro - RJ – CEP: 20050-901 – Brasil
Tel.: (21) 3554-8686 - www.cvm.gov.br

EDITAL DE AUDIÊNCIA PÚBLICA SNC Nº04/2016

considera informações razoáveis e sustentáveis disponíveis, sem custo ou esforço excessivos, e relevantes para o instrumento financeiro específico que está sendo avaliado.

Exemplo 1 – aumento significativo no risco de crédito

- EI7 A empresa Y tem uma estrutura de captação de recursos que inclui uma linha de crédito com garantia sênior com diferentes *tranches*⁵. O banco X fornece uma *tranche* dessa linha de crédito de empréstimo à empresa Y. No momento da concessão do empréstimo pelo banco X, embora a alavancagem da empresa Y seja relativamente elevada em comparação com outros emitentes com risco de crédito similar, esperava-se que a empresa Y seja capaz de cumprir os acordos durante a vida do instrumento. Além disso, esperava-se que a geração de receita e fluxo de caixa seja estável no segmento da empresa Y durante o prazo da linha de crédito sênior. Entretanto, há algum risco de negócio referente à capacidade de aumentar as margens brutas dentro de seus negócios existentes.
- EI8 No reconhecimento inicial, devido às considerações descritas no item EI7, o banco X considera que apesar do nível de risco de crédito no reconhecimento inicial, o empréstimo não é um empréstimo concedido com problemas de recuperação de crédito, pois ele não atende à definição de ativo financeiro com problemas de recuperação de crédito no Apêndice A do CPC 38.
- EI9 Após o reconhecimento inicial, alterações macroeconômicas tiveram efeito negativo sobre o volume total de vendas e a empresa Y não foi capaz de cumprir seu plano de negócios em termos de geração de receita e de fluxo de caixa líquido. Embora o gasto em estoques tenha aumentado, as vendas antecipadas não se materializaram. Para aumentar a liquidez, a empresa Y sacou mais uma linha de crédito rotativo separada, aumentando assim seu índice de alavancagem. Consequentemente, a empresa Y atualmente está prestes a descumprir seus acordos sobre a linha de crédito garantida sênior com o banco X.
- EI10 O banco X realiza a avaliação geral do risco de crédito sobre o empréstimo para a empresa Y na data de relatório, levando em consideração todas as informações razoáveis e sustentáveis disponíveis, sem custo ou esforço excessivos, e relevantes para avaliar a extensão do aumento no risco de crédito desde o reconhecimento inicial. Isso pode incluir fatores como:
- a expectativa do banco X de que a deterioração do ambiente macroeconômico pode continuar no futuro próximo, esperando-se que cause impacto ainda mais negativo sobre a capacidade da empresa Y de gerar fluxos de caixa e de reduzir a alavancagem;
 - a empresa Y está prestes a descumprir seus acordos, o que pode resultar na necessidade de reestruturar o empréstimo ou redefinir os acordos;
 - a avaliação do banco X de que os preços de negociação para os títulos da empresa Y caíram e que a margem de crédito sobre empréstimos recentemente concedidos aumentaram, refletindo o aumento no risco de crédito, e que essas alterações não são explicadas por alterações no

⁵ A garantia sobre o empréstimo afeta a perda que seria realizada se ocorresse inadimplência, mas não afeta o risco de ocorrência de inadimplência, portanto não deve ser considerado ao determinar se houve aumento significativo no risco de crédito desde o reconhecimento inicial, conforme requerido pelo item 5.3.5 do CPC 38.



COMISSÃO DE VALORES MOBILIÁRIOS

Rua Sete de Setembro, 111/2-5º e 23-34º Andares – Centro – Rio de Janeiro - RJ – CEP: 20050-901 – Brasil
Tel.: (21) 3554-8686 - www.cvm.gov.br

EDITAL DE AUDIÊNCIA PÚBLICA SNC Nº04/2016

ambiente de mercado (por exemplo, as taxas de juros de referência permaneceram inalteradas). A comparação adicional com a precificação de pares da empresa Y indica que reduções no preço dos títulos de dívida da empresa Y e aumentos na margem de crédito sobre seus empréstimos provavelmente foram causados por fatores específicos da empresa;

(d) o banco X reavaliou sua classificação de risco interna do empréstimo com base nas informações disponíveis para refletir o aumento no risco de crédito.

EI11 O banco X determina que houve aumento significativo no risco de crédito desde o reconhecimento inicial do empréstimo, de acordo com o item 5.5.3 do CPC 38. Consequentemente, o banco X reconhece as perdas de crédito esperadas sobre seu empréstimo garantido sênior para a empresa Y. Mesmo se o banco X ainda não tiver alterado sua classificação de risco interna do empréstimo, ele ainda pode chegar a essa conclusão – a ausência ou a presença de alteração na classificação de risco em si não é determinante se o risco de crédito tiver aumentado significativamente desde o reconhecimento inicial.

Exemplo 2 – sem aumento significativo no risco de crédito

EI12 A empresa C é controladora de grupo que opera em setor com produção cíclica. O banco B forneceu empréstimo à empresa C. Nessa ocasião, as perspectivas para o setor eram positivas devido às expectativas de aumentos na demanda global. Entretanto, os preços dos insumos estavam voláteis e, considerando o momento do ciclo, foi antecipada uma possível redução nas vendas.

EI13 Além disso, no passado a empresa C concentrou-se no crescimento externo, adquirindo participações majoritárias em empresas de setores relacionados. Como resultado, a estrutura do grupo é complexa e tem sido sujeita a alterações, tornando difícil para os investidores analisarem o desempenho esperado do grupo e prever o caixa que estará disponível ao nível da controladora. Ainda que a alavancagem esteja em nível considerado aceitável pelos credores da empresa C na ocasião em que o banco B concede o empréstimo, seus credores estão preocupados com a capacidade da empresa C de refinar sua dívida devido à curta vida remanescente até o vencimento do financiamento atual. Existe também preocupação com a capacidade de a empresa C continuar a pagar os juros, utilizando os dividendos que recebe de suas subsidiárias operacionais.

EI14 Na ocasião da concessão do empréstimo pelo banco B, a alavancagem da empresa C estava em linha com aquela de outros clientes com risco de crédito similar e, com base em projeções durante a vida esperada do empréstimo, a capacidade disponível (ou seja, a margem) em seus coeficientes de cobertura antes de ocorrer evento de inadimplência era elevada. O banco B aplica seus próprios métodos de classificação interna para determinar o risco de crédito e atribui pontuação de classificação interna específica a seus empréstimos. As categorias de classificação interna do banco B baseiam-se em informações históricas, atuais e prospectivas, e refletem a tendência do risco de crédito até o vencimento dos empréstimos. No reconhecimento inicial, o banco B determina que o empréstimo está sujeito a risco de crédito considerável, tem elementos especulativos e que as incertezas que afetam a empresa C, incluindo as perspectivas incertas do



COMISSÃO DE VALORES MOBILIÁRIOS

Rua Sete de Setembro, 111/2-5º e 23-34º Andares – Centro – Rio de Janeiro - RJ – CEP: 20050-901 – Brasil
Tel.: (21) 3554-8686 - www.cvm.gov.br

EDITAL DE AUDIÊNCIA PÚBLICA SNC Nº04/2016

grupo para geração de caixa, podem levar a inadimplência. Entretanto, o banco B não considera que o empréstimo é concedido com problemas de recuperação de crédito porque isso não atende à definição de ativo financeiro comprado ou originado com problemas de recuperação de crédito no Apêndice A do CPC 38.

- EI15 Após o reconhecimento inicial, a empresa C anunciou que três de suas cinco principais subsidiárias tiveram redução significativa no volume de vendas devido à deterioração das condições de mercado, mas espera-se que o volume de vendas aumente em linha com o ciclo previsto para o setor nos próximos meses. As vendas das outras duas subsidiárias permaneceram estáveis. A empresa C também anunciou a reestruturação corporativa para tornar suas subsidiárias operacionais mais eficientes. Essa reestruturação deve aumentar a flexibilidade para refinarçar a dívida existente e a capacidade das subsidiárias operacionais de pagar dividendos à empresa C.
- EI16 Apesar da deterioração esperada contínua das condições de mercado, o banco B determina, de acordo com o item 5.5.3 do CPC 38, que não ocorreu aumento significativo no risco de crédito do empréstimo à empresa C desde o reconhecimento inicial. Isso é demonstrado por fatores que incluem:
- embora os volumes de vendas atuais tenham caído, isso foi previsto pelo banco B no reconhecimento inicial. Além disso, espera-se que os volumes de vendas aumentem nos próximos meses;
 - considerando a maior flexibilidade para refinarçar a dívida existente ao nível da subsidiária operacional e a maior disponibilidade de dividendos para a empresa C, o banco B considera a reestruturação corporativa como melhoria no crédito. Isso ocorre apesar de alguma preocupação contínua com a capacidade de refinarçar a dívida existente ao nível da controladora;
 - o departamento de risco de crédito do banco B, que monitora a empresa C, concluiu que os recentes acontecimentos não são significativos o suficiente para justificar a alteração em sua classificação interna de risco de crédito.
- EI17 Consequentemente, o banco B não reconhece provisão para perdas no valor equivalente às perdas de crédito esperadas sobre o empréstimo. Contudo, ele atualiza sua mensuração das perdas de crédito esperadas para 12 meses para o aumento do risco de ocorrência de inadimplência nos próximos 12 meses e para as atuais expectativas das perdas de crédito que resultariam se ocorresse inadimplência.

Exemplo 3 – ativo financeiro altamente garantido

- EI18 A empresa H possui bens imóveis financiados por empréstimo de 5 anos pelo banco Z com índice LTV (*loan-to-value*) de 50%. O empréstimo é garantido por título de primeira classe sobre os bens imóveis. No reconhecimento inicial do empréstimo, o banco Z não considera o empréstimo como sendo originado com problemas de recuperação de crédito, conforme definido no Apêndice A do CPC 38.



COMISSÃO DE VALORES MOBILIÁRIOS

Rua Sete de Setembro, 111/2-5º e 23-34º Andares – Centro – Rio de Janeiro - RJ – CEP: 20050-901 – Brasil
Tel.: (21) 3554-8686 - www.cvm.gov.br

EDITAL DE AUDIÊNCIA PÚBLICA SNC Nº04/2016

- EI19 Após o reconhecimento inicial, as receitas e os lucros operacionais da empresa H diminuiram devido à recessão econômica. Além disso, aumentos esperados nas regulamentações têm o potencial de afetar ainda mais negativamente a receita e o lucro operacional. Esses efeitos negativos sobre as operações da empresa H podem ser significativos e contínuos.
- EI20 Como resultado desses eventos contínuos e condições econômicas adversas esperadas, espera-se que o fluxo de caixa livre da empresa H seja reduzido ao ponto em que a cobertura dos pagamentos de empréstimo programados se tornaria limitada. O banco Z estima que nova deterioração nos fluxos de caixa pode fazer com que a empresa H deixe de efetuar o pagamento contratual do empréstimo e passe a ficar inadimplente.
- EI21 Avaliações recentes de terceiros indicam redução no valor das propriedades imobiliárias, resultando em índice LTV corrente de 70%.
- EI22 Na data do relatório, não se considera que o empréstimo à empresa H tenha baixo risco de crédito, de acordo com o item 5.5.10 do CPC 38. Portanto, o banco Z precisa avaliar se houve aumento significativo no risco de crédito desde o reconhecimento inicial, de acordo com o item 5.5.3 do CPC 38, independentemente do valor da garantia que mantém. O banco Z observa que o empréstimo está sujeito a um considerável risco de crédito na data do relatório pois até mesmo uma leve deterioração nos fluxos de caixa pode fazer com que a empresa H deixe de efetuar o pagamento contratual do empréstimo. Como resultado, o banco Z conclui que o risco de crédito (ou seja, o risco de ocorrência de inadimplência) aumentou significativamente desde o reconhecimento inicial. Consequentemente, o banco Z reconhece as perdas de crédito esperadas sobre o empréstimo para a empresa H.
- EI23 Embora as perdas de crédito esperadas devam ser reconhecidas, a mensuração das perdas de crédito esperadas deve refletir a recuperação esperada da garantia (ajustando para os custos de obtenção e venda da garantia) sobre a propriedade, conforme requerido pelo item B5.5.55 do CPC 38, e pode resultar nas perdas de crédito esperadas sobre o empréstimo serem muito pequenas.

Exemplo 4 – título de dívida pública com grau de investimento

- EI24 A empresa A é uma grande empresa nacional de logística listada em bolsa. A única dívida na estrutura de capital é um título de dívida pública de cinco anos com restrição sobre empréstimo adicional como a única cláusula restritiva. A empresa A submete relatórios trimestrais a seus acionistas. A entidade B é um dos diversos investidores de títulos de dívida. A entidade B considera que o título de dívida possui um baixo risco de crédito no reconhecimento inicial, de acordo com o item 5.5.10 do CPC 38. Isso ocorre porque o título de dívida possui um baixo risco de inadimplência e considera-se que a empresa A possui grande capacidade de cumprir suas obrigações no curto prazo. As expectativas da entidade B para o prazo mais longo são que alterações adversas nas condições econômicas e dos negócios podem reduzir, mas não necessariamente reduzem, a capacidade da empresa A de cumprir suas obrigações sobre o título de dívida. Além disso, no reconhecimento inicial o título de dívida tinha classificação interna de crédito correlacionada com a classificação externa global de crédito de grau de investimento.



COMISSÃO DE VALORES MOBILIÁRIOS

Rua Sete de Setembro, 111/2-5º e 23-34º Andares – Centro – Rio de Janeiro - RJ – CEP: 20050-901 – Brasil
Tel.: (21) 3554-8686 - www.cvm.gov.br

EDITAL DE AUDIÊNCIA PÚBLICA SNC Nº04/2016

- EI25 Na data do relatório, a principal preocupação sobre risco de crédito da entidade B é a pressão contínua sobre o volume total de vendas que fez com que os fluxos de caixa operacionais da empresa A diminuíssem.
- EI26 Como a entidade B baseia-se apenas em informações públicas trimestrais e não tem acesso a informações provadas sobre risco de crédito (por ser investidora de títulos de dívida), sua avaliação das alterações no risco de crédito está associada a anúncios e informações públicos, incluindo atualizações das perspectivas de crédito em notas à imprensa das agências de classificação.
- EI27 A entidade B aplica a simplificação de baixo risco de crédito do item 5.5.10 do CPC 38. Consequentemente, na data do relatório, a entidade B avalia se considera que o título de dívida possui baixo risco de crédito, utilizando todas as informações razoáveis e sustentáveis disponíveis, sem custo ou esforço excessivos. Ao fazer essa avaliação, a entidade B reavalia a classificação interna de crédito do título de dívida e conclui que esse título não equivale mais à classificação de grau de investimento, pois:
- o último relatório trimestral da empresa A revelou redução nas receitas na comparação dos trimestres de 20% e no lucro operacional de 12%;
 - as agências de classificação reagiram negativamente ao aviso de lucro abaixo do esperado (*profit warning*), emitido pela empresa A, e colocou a classificação de crédito sob revisão para um possível rebaixamento do grau de investimento para grau de não investimento. Entretanto, na data do relatório, a classificação de risco de crédito externa permanece inalterada;
 - o preço do título de dívida também caiu significativamente, resultando em rendimento (não seria custo) mais elevado até o vencimento. A entidade B avalia que os preços dos títulos de dívida têm caído em virtude de aumentos no risco de crédito da empresa A. Isso ocorre porque o ambiente de mercado não mudou (por exemplo, as taxas de juros de referência, a liquidez, etc., permanecem inalteradas) e a comparação com os preços dos títulos de dívida de seus pares indica que as reduções provavelmente são específicas da empresa (em vez de serem, por exemplo, alterações nas taxas de juros de referência que não são indicativo de risco de crédito específico da empresa).
- IE28 Embora a empresa A atualmente tenha a capacidade de cumprir seus compromissos, as grandes incertezas decorrentes de sua exposição às condições de negócios e econômicas adversas aumentaram o risco de ocorrência de inadimplência sobre o título de dívida. Em virtude dos fatores descritos no item EI27, a entidade B conclui que o título de dívida não tem baixo risco de crédito na data do relatório. Consequentemente, a entidade B precisa determinar se o aumento no risco de crédito desde o reconhecimento inicial foi significativo. Com base em sua avaliação, a empresa B conclui que o risco de crédito aumentou significativamente desde o reconhecimento inicial e que a provisão para perdas no valor equivalente às perdas de crédito esperadas deve ser reconhecida, de acordo com o item 5.5.3 do CPC 38.



COMISSÃO DE VALORES MOBILIÁRIOS

Rua Sete de Setembro, 111/2-5º e 23-34º Andares – Centro – Rio de Janeiro - RJ – CEP: 20050-901 – Brasil
Tel.: (21) 3554-8686 - www.cvm.gov.br

EDITAL DE AUDIÊNCIA PÚBLICA SNC Nº04/2016

Exemplo 5 – resposta a alteração no risco de crédito

- EI29 O banco ABC oferece hipotecas para financiar imóvel residencial em três regiões diferentes. Os empréstimos hipotecários originam-se de ampla gama de critérios LTV e ampla gama de grupos de receitas. Como parte do processo para solicitação de hipoteca, os clientes são obrigados a fornecerem informações como, por exemplo, o segmento em que trabalham e o código postal da propriedade que serve como garantia real sobre a hipoteca.
- EI30 O banco ABC define seus critérios de aceitação com base em pontuações de crédito. Os empréstimos com pontuação de crédito acima do “nível de aceitação” são aprovados, pois considera-se que esses mutuários são capazes de cumprir suas obrigações de pagamento contratuais. Quando novos empréstimos hipotecários são gerados, o banco ABC utiliza a pontuação de crédito para determinar o risco de ocorrência de inadimplência no reconhecimento inicial.
- EI31 Na data do relatório, o banco ABC determina quais condições econômicas têm expectativa de deterioração significativa em todas as regiões. Espera-se que os níveis de desemprego aumentem ao mesmo tempo em que o valor de imóveis residenciais tem expectativa de redução, causando aumento nos índices LTV. Como resultado da deterioração esperada nas condições econômicas, o banco ABC espera aumento dos índices de inadimplência na carteira de empréstimo hipotecário.

Avaliação individual

- EI32 Na Região Um, o banco ABC avalia cada um de seus empréstimos hipotecários mensalmente por meio de processo de pontuação comportamental automático. Seus modelos de pontuação se baseiam em situações atuais e históricas de atrasos nos pagamentos, níveis de endividamento do cliente, índices LTV, comportamento do cliente em outros instrumentos financeiros com o banco ABC, o montante do empréstimo e o tempo desde a concessão do empréstimo. O banco ABC atualiza seus índices LTV regularmente por meio de processo automático que reestima os valores das propriedades, utilizando as vendas recentes em cada área de código postal e informações prospectivas razoáveis e sustentáveis disponíveis, sem custo ou esforço excessivos.
- EI33 O banco ABC possui dados históricos que indicam uma forte correlação entre o valor do imóvel residencial e os índices de inadimplência para hipotecas. Ou seja, quando o valor do imóvel residencial diminui, um cliente tem menos incentivo econômico para amortizar a hipoteca programada, aumentando o risco de ocorrência de inadimplência.
- EI34 Pelo impacto do índice LTV no modelo de pontuação comportamental, o aumento do risco de ocorrência de inadimplência devido à diminuição esperada no valor do imóvel residencial ajusta as pontuações comportamentais. A pontuação comportamental pode ser ajustada devido a reduções esperadas no valor da propriedade mesmo quando o empréstimo hipotecário for empréstimo “balão” (*bullet loan*) com as obrigações de pagamento mais significativas no vencimento (e além dos próximos 12 meses). As hipotecas com elevado índice LTV são mais sensíveis a alterações no



COMISSÃO DE VALORES MOBILIÁRIOS

Rua Sete de Setembro, 111/2-5º e 23-34º Andares – Centro – Rio de Janeiro - RJ – CEP: 20050-901 – Brasil
Tel.: (21) 3554-8686 - www.cvm.gov.br

EDITAL DE AUDIÊNCIA PÚBLICA SNC Nº04/2016

valor do imóvel residencial e o banco ABC é capaz de identificar aumentos significativos no risco de crédito desde o reconhecimento inicial em clientes individuais antes que a hipoteca se torne devida, se tiver ocorrido deterioração na pontuação comportamental.

- EI35 Quando o aumento no risco de crédito tiver sido significativo, deve ser reconhecida provisão para perdas no valor equivalente às perdas de crédito esperadas. O banco ABC mensura a provisão para perdas utilizando os índices LTV para estimar a gravidade da perda, ou seja, a perda por inadimplência (*Loss Given Default (LGD)*). Quanto maior o índice LTV, maiores as perdas de crédito esperadas, tudo o mais permanecendo constante.
- EI36 Se o banco ABC fosse incapaz de atualizar as pontuações comportamentais para refletir as reduções esperadas nos preços das propriedades, ele deve utilizar informações razoáveis e sustentáveis disponíveis, sem custo ou esforço excessivos, para realizar a avaliação coletiva, a fim de determinar os empréstimos sobre os quais houve aumento significativo no risco de crédito desde o reconhecimento inicial e reconhecer as perdas de crédito esperadas desses empréstimos.

Avaliação coletiva

- EI37 Nas Regiões Dois e Três, o banco ABC não possui capacidade de atribuir pontuação automática. Em vez disso, para fins de gerenciamento do risco de crédito, o banco ABC rastreia o risco de ocorrência de inadimplência pelas situações de atrasos nos pagamentos. Ele reconhece a provisão para perdas no valor equivalente às perdas de crédito esperadas para todos os empréstimos em situação de atraso no pagamento superior a 30 dias. Embora o banco ABC utilize informações de situações de atrasos nos pagamentos como as únicas informações específicas do mutuário, também considera outras informações prospectivas razoáveis e sustentáveis disponíveis, sem custo ou esforço excessivos, para avaliar se as perdas de crédito esperadas devem ser reconhecidas em empréstimos que não estejam vencidos há mais de 30 dias. Isso é necessário para cumprir o objetivo do item 5.5.4 do CPC 38 de reconhecer as perdas de crédito esperadas de todos os aumentos significativos no risco de crédito.

Região Dois

- EI38 A Região Dois inclui uma comunidade de mineração amplamente dependente de exportação de carvão e produtos relacionados. O banco ABC toma conhecimento da redução significativa nas exportações de carvão e prevê o fechamento de diversas minas de carvão. Devido ao aumento esperado da taxa de desemprego, conclui-se que o risco de ocorrência de inadimplência em empréstimos hipotecários a mutuários que são empregados das minas de carvão aumentou significativamente, mesmo se esses clientes não estiverem com pagamentos atrasados na data do relatório. Portanto, o banco ABC segmenta sua carteira de empréstimos hipotecários por setor no qual os clientes estão empregados (usando as informações registradas como parte do processo de solicitação de empréstimo hipotecário) para identificar clientes que dependem da mineração de carvão como principal fonte de trabalho (ou seja, abordagem “de baixo para cima” em que os empréstimos são identificados com base em característica comum de risco). Para esses empréstimos hipotecários, o banco ABC reconhece a provisão para perdas no valor equivalente às



COMISSÃO DE VALORES MOBILIÁRIOS

Rua Sete de Setembro, 111/2-5º e 23-34º Andares – Centro – Rio de Janeiro - RJ – CEP: 20050-901 – Brasil
Tel.: (21) 3554-8686 - www.cvm.gov.br

EDITAL DE AUDIÊNCIA PÚBLICA SNC Nº04/2016

perdas de crédito esperadas ao mesmo tempo em que continua a reconhecer a provisão para perdas no valor equivalente às perdas de crédito esperadas para 12 meses para todos os demais empréstimos hipotecários na Região Dois.⁶ Os empréstimos hipotecários recentemente concedidos a mutuários que dependem das minas de carvão para trabalharem nessa comunidade devem ter, portanto, a provisão para perdas no valor equivalente às perdas de crédito esperadas para 12 meses visto que eles não têm sofrido aumentos significativos no risco de crédito desde o reconhecimento inicial. Contudo, alguns desses empréstimos hipotecários podem sofrer aumentos significativos no risco de crédito logo após o reconhecimento inicial devido ao fechamento esperado das minas de carvão.

Região Três

EI39 Na Região Três, o banco ABC prevê o risco de ocorrência de inadimplência e, portanto, aumento no risco de crédito, devido ao aumento esperado nas taxas de juros durante a vida esperada dos empréstimos hipotecários. Historicamente, o aumento nas taxas de juros tem sido importante indicador de futuras inadimplências em empréstimos hipotecários na Região Três – especialmente quando os clientes não têm empréstimo hipotecário com taxa de juros fixa. O banco ABC conclui que a carteira de empréstimos hipotecários com taxa de juros variáveis na Região Três é homogênea e que, diferentemente da Região Dois, não é possível identificar subcarteiras específicas com base em características de risco compartilhadas que representem clientes que se espera que tenham aumento significativo no risco de crédito. Contudo, como resultado da natureza homogênea dos empréstimos hipotecários na Região Três, o banco ABC conclui que pode ser realizada a avaliação de parte da carteira geral que teve aumento significativo no risco de crédito desde o reconhecimento inicial (ou seja, pode ser utilizada a abordagem “de cima para baixo”). Com base em informações históricas, o banco ABC estima que o aumento nas taxas de juros de 200 pontos-base deve causar aumento significativo no risco de crédito em 20% da carteira com taxas de juros variáveis. Portanto, como resultado do aumento previsto nas taxas de juros, o banco ABC conclui que o risco de crédito em 20% dos empréstimos hipotecários na Região Três aumentou significativamente desde o reconhecimento inicial. Consequentemente, o banco ABC deve reconhecer perdas de crédito esperadas em 20% da carteira de empréstimo hipotecários com taxa variável e provisão para perdas no valor equivalente às perdas de crédito esperadas para 12 meses para o restante da carteira.⁷

Exemplo 6 – comparação com o risco de crédito inicial máximo

EI40 O banco A possui duas carteiras de empréstimos de veículos com termos e condições similares na Região W. A política do banco A sobre decisões de financiamento para cada empréstimo se baseia em sistema de classificação interna de crédito que considera o histórico de crédito do cliente, o comportamento de pagamento de outros produtos com o banco A e outros fatores, e atribui a classificação interna de risco de crédito de 1 (o mais baixo risco de crédito) a 10 (o mais alto risco

⁶ Exceto por empréstimos hipotecários que tiveram aumento significativo no risco de crédito com base na avaliação individual, tais como aqueles vencidos há mais de 30 dias. As perdas permanentes de crédito esperadas também devem ser reconhecidas sobre esses empréstimos hipotecários.

⁷ Exceto por empréstimos hipotecários que tiveram aumento significativo no risco de crédito com base na avaliação individual, tais como aqueles vencidos há mais de 30 dias. As perdas permanentes de crédito esperadas também devem ser reconhecidas sobre esses empréstimos hipotecários.



COMISSÃO DE VALORES MOBILIÁRIOS

Rua Sete de Setembro, 111/2-5º e 23-34º Andares – Centro – Rio de Janeiro - RJ – CEP: 20050-901 – Brasil

Tel.: (21) 3554-8686 - www.cvm.gov.br

EDITAL DE AUDIÊNCIA PÚBLICA SNC Nº04/2016

de crédito) para cada empréstimo na concessão. O risco de ocorrência de inadimplência aumenta exponencialmente conforme a classificação de risco de crédito se deteriora de modo que, por exemplo, a diferença entre os graus de classificação de risco 1 e 2 é menor do que a diferença entre os graus de classificação de risco 2 e 3. Os empréstimos na Carteira 1 somente são oferecidos a clientes existentes com a classificação interna de risco de crédito similar e no reconhecimento inicial todos os empréstimos eram classificados como 3 ou 4 na escala de classificação interna. O banco A determina que a classificação de risco de crédito inicial máxima no reconhecimento inicial que ele aceita para a Carteira 1 é a classificação interna de 4. Os empréstimos na Carteira 2 são oferecidos a clientes que responderam ao anúncio de empréstimos para veículos e as classificações internas de risco de crédito desses clientes variam entre 4 e 7 na escala da classificação interna. O banco A nunca concede empréstimo para automóvel com a classificação interna de risco de crédito pior do que 7 (ou seja, com a classificação interna entre 8 e 10).

- EI41 Para as finalidades de avaliar se houve aumentos significativos no risco de crédito, o banco A determina que todos os empréstimos na Carteira 1 tenham risco de crédito inicial similar. O banco determina que considerando o risco de inadimplência refletido em seus graus de classificação interna de risco, a alteração na classificação interna de 3 para 4 não representa aumento significativo no risco de crédito, mas que houve aumento significativo no risco de crédito de qualquer empréstimo nessa carteira que tenha a classificação interna pior do que 5. Isso significa que o banco A não tem que conhecer a classificação de crédito inicial de cada empréstimo na carteira para avaliar a alteração no risco de crédito desde o reconhecimento inicial. O banco somente tem que determinar se o risco de crédito é pior do que 5 na data do relatório para determinar se as perdas de crédito esperadas devem ser reconhecidas, de acordo com o item 5.5.3 do CPC 38.
- EI42 Entretanto, determinar o risco de crédito inicial máximo aceito no reconhecimento inicial para a Carteira 2 na classificação interna de risco de crédito de 7 não atende ao objetivo dos requisitos declarados no item 5.5.4 do CPC 38. Isso porque o banco A determina que aumentos significativos no risco de crédito surgem não somente quando o risco de crédito aumenta acima do nível em que a entidade originaria novos ativos financeiros (ou seja, quando a classificação interna é pior do que 7). Embora o banco A nunca origine empréstimo para automóveis com a classificação interna de crédito pior do que 7, o risco de crédito inicial dos empréstimos na Carteira 2 não é suficientemente similar ao risco de crédito no reconhecimento inicial para aplicar a abordagem utilizada para a Carteira 1. Isso significa que o banco A não pode simplesmente comparar o risco de crédito na data do relatório com a qualidade de crédito mais baixa no reconhecimento inicial (por exemplo, ao comparar a classificação interna de risco de crédito dos empréstimos na Carteira 2 com a classificação interna de risco de crédito de 7) para determinar se o risco de crédito aumentou significativamente devido à qualidade de crédito inicial de empréstimos na carteira ser muito diversa. Por exemplo, se o empréstimo inicialmente tinha a classificação de risco de crédito de 4, o risco de crédito do empréstimo pode ter aumentado significativamente se sua classificação interna de risco de crédito mudar para 6.



COMISSÃO DE VALORES MOBILIÁRIOS

Rua Sete de Setembro, 111/2-5º e 23-34º Andares – Centro – Rio de Janeiro - RJ – CEP: 20050-901 – Brasil
Tel.: (21) 3554-8686 - www.cvm.gov.br

EDITAL DE AUDIÊNCIA PÚBLICA SNC Nº04/2016

Exemplo 7 – avaliação da contraparte do risco de crédito

Cenário 1

- EI43 Em 20X0, o banco A concedeu o empréstimo de \$ 10.000 com prazo contratual de 15 anos para a empresa Q quando a empresa tinha a classificação interna de risco de crédito de 4 na escala de 1 (o menor risco de crédito) a 10 (o maior risco de crédito). O risco de ocorrência de inadimplência aumenta exponencialmente conforme a classificação de risco de crédito se deteriora de modo que, por exemplo, a diferença entre os graus de classificação de risco 1 e 2 é menor do que a diferença entre os graus de classificação de risco 2 e 3. Em 20X5, quando a empresa Q tinha a classificação interna de risco de crédito de 6, o banco A emitiu outro empréstimo à empresa Q de \$ 5.000 com prazo contratual de 10 anos. Em 20X7, a empresa Q não consegue manter seu contrato com importante cliente e, conseqüentemente, sofre forte redução em sua receita. O banco A considera que como resultado de perder o contrato, a empresa Q tem capacidade significativamente reduzida de cumprir suas obrigações de empréstimo e muda sua classificação interna de risco de crédito para 8.
- EI44 O banco A avalia o risco de crédito em nível de contraparte para fins de gerenciamento de risco de crédito e determina que o aumento do risco de crédito da empresa Q é significativo. Embora o banco A não realize a avaliação individual das alterações no risco de crédito de cada empréstimo desde seu reconhecimento inicial, avaliar o risco de crédito em nível de contraparte e reconhecer as perdas de crédito esperadas sobre todos os empréstimos concedidos à empresa Q atende ao objetivo dos requisitos de redução ao valor recuperável, conforme mencionado no item 5.5.4 do CPC 38. Isso porque, mesmo após o empréstimo mais recente ter sido concedido (em 20X7) quando a empresa Q tinha o risco de crédito mais alto na concessão do empréstimo, seu risco de crédito aumentou significativamente. A avaliação da contraparte alcança, portanto, o mesmo resultado que avaliar a alteração no risco de crédito para cada empréstimo individualmente.

Cenário 2

- EI45 O banco A concedeu o empréstimo de \$ 150.000 com prazo contratual de 20 anos para a empresa X em 20X0 quando a empresa tinha a classificação interna de risco de crédito de 4. Durante 20X5, as condições econômicas se deterioraram e a demanda por produtos da empresa X caiu significativamente. Como resultado dos fluxos de caixa reduzidos devido a volumes de vendas menores, a empresa X não conseguia efetuar o pagamento integral da parcela de seu empréstimo ao banco A. O banco A reavalia a classificação interna de risco de crédito da empresa X e determina essa classificação como sendo 7 na data do relatório. O banco A considerou a alteração no risco de crédito do empréstimo, inclusive considerando a alteração na classificação interna de risco de crédito, e determina que houve aumento significativo no risco de crédito e reconhece as perdas de crédito esperadas sobre o empréstimo de \$ 150.000.



COMISSÃO DE VALORES MOBILIÁRIOS

Rua Sete de Setembro, 111/2-5º e 23-34º Andares – Centro – Rio de Janeiro - RJ – CEP: 20050-901 – Brasil
Tel.: (21) 3554-8686 - www.cvm.gov.br

EDITAL DE AUDIÊNCIA PÚBLICA SNC Nº04/2016

- EI46 Apesar do recente rebaixamento da classificação interna de risco de crédito, o banco A concede outro empréstimo de \$ 50.000 à empresa X em 20X6 com prazo contratual de 5 anos, levando em consideração o risco de crédito mais alto nessa data.
- EI47 O fato de que foi avaliado anteriormente que o risco de crédito da empresa X (avaliado na base de contraparte) aumentou significativamente não resulta no reconhecimento de perdas de crédito esperadas sobre o novo empréstimo. Isso porque o risco de crédito sobre o novo empréstimo não aumentou significativamente desde que o empréstimo foi reconhecido inicialmente. Se o banco A somente avaliou o risco de crédito no nível de contraparte, sem considerar se a conclusão sobre alterações no risco de crédito se aplica a todos os instrumentos financeiros individuais concedidos ao mesmo cliente, o objetivo no item 5.5.4 do CPC 38 não é atendido.

Reconhecimento e mensuração de perda de crédito esperada

- EI48 Os seguintes exemplos ilustram a aplicação dos requisitos de reconhecimento e mensuração, de acordo com a Seção 5.5 do CPC 38, bem como a interação com os requisitos de contabilização de *hedge*.

Exemplo 8 – mensuração da perda de crédito esperada para 12 meses utilizando a abordagem explícita de “probabilidade de inadimplência”

Cenário 1

- EI49 A entidade A concede um único empréstimo amortizável em 10 anos de \$ 1 milhão. Levando em consideração as expectativas para instrumentos com risco de crédito similar (utilizando informações razoáveis e sustentáveis disponíveis, sem custo ou esforço excessivos), o risco de crédito do mutuário e o panorama econômico para os próximos 12 meses, a entidade A estima que o empréstimo no reconhecimento inicial tenha a probabilidade de inadimplência (PI) de 0,5% durante os próximos 12 meses. A entidade A também determina que alterações na PI de 12 meses são uma aproximação razoável das alterações na PI permanente para determinar se houve aumento significativo no risco de crédito desde o reconhecimento inicial.
- EI50 Na data do relatório (que é antes que o pagamento do empréstimo seja devido⁸), não tem ocorrido alteração na PI de 12 meses e a entidade A determina que não houve aumento significativo no risco de crédito desde o reconhecimento inicial. A entidade A determina que 25% do valor contábil bruto deve ser perdido se o empréstimo não for pago (ou seja, a *LGD* é de 25%).⁹ A entidade A mensura a provisão para perdas no valor equivalente às perdas de crédito esperadas para 12 meses utilizando a PI de 12 meses de 0,5%. A probabilidade de 99,5% de que não deve ocorrer inadimplência está implícita nesse cálculo. Na data do relatório, a provisão para perdas para as perdas de crédito esperadas para 12 meses é de \$ 1.250 (0,5% × 25% × \$ 1.000.000).

⁸ Dessa forma, para simplicidade de ilustração, presume-se que não existe amortização do empréstimo.

⁹ Como a *LGD* representa uma porcentagem do valor presente do valor contábil bruto, esse exemplo não ilustra o valor do dinheiro no tempo.



COMISSÃO DE VALORES MOBILIÁRIOS

Rua Sete de Setembro, 111/2-5º e 23-34º Andares – Centro – Rio de Janeiro - RJ – CEP: 20050-901 – Brasil
Tel.: (21) 3554-8686 - www.cvm.gov.br

EDITAL DE AUDIÊNCIA PÚBLICA SNC Nº04/2016

Cenário 2

- EI51 A entidade B adquire uma carteira de 1.000 empréstimos “balão” (*bullet loans*) de cinco anos de \$ 1.000 cada (ou seja, \$ 1 milhão no total) com uma PI média de 12 meses de 0,5% para a carteira. A entidade B conclui que, como os empréstimos somente têm obrigações de pagamento significativas após os próximos 12 meses, não é apropriado considerar alterações na PI de 12 meses ao determinar se houve aumentos significativos no risco de crédito desde o reconhecimento inicial. Na data do relatório, a entidade B utiliza, portanto, as alterações na PI permanente para determinar se o risco de crédito da carteira aumentou significativamente desde o reconhecimento inicial.
- EI52 A entidade B determina que não houve aumento significativo no risco de crédito desde o reconhecimento inicial e estima que a carteira tem a LGD média de 25%. A entidade B determina que é apropriado mensurar a provisão para perdas coletivamente de acordo com o CPC 38. A PI de 12 meses permanece 0,5% na data do relatório. Portanto, a entidade B mensura a provisão para perdas coletivamente no valor equivalente às perdas de crédito esperadas para 12 meses com base na PI de 12 meses média de 0,5%. A probabilidade de 99,5% de que não deve ocorrer inadimplência está implícita no cálculo. Na data do relatório, a provisão para perdas para as perdas de crédito esperadas para 12 meses é de \$ 1.250 ($0,5\% \times 25\% \times \$ 1.000.000$).

Exemplo 9 – mensuração da perda de crédito esperada para 12 meses com base em abordagem de taxa de perda

- EI53 O banco A concede 2.000 empréstimos “balão” (*bullet loans*) com valor contábil bruto total de \$ 500.000. O banco A segmenta sua carteira em grupos de mutuários (Grupos X e Y) com base em características de risco de crédito compartilhadas no reconhecimento inicial. O Grupo X é formado por 1.000 empréstimos com valor contábil bruto por cliente de \$ 200, para o valor contábil bruto total de \$ 200.000. O Grupo Y é formado por 1.000 empréstimos com valor contábil bruto por cliente de \$ 300, para o valor contábil bruto total de \$ 300.000. Não existem custos de transação e os contratos de empréstimo não incluem opções (por exemplo, pagamento antecipado ou opções de compra), prêmios ou descontos, pontos pagos ou outras taxas.
- EI54 O banco A mensura as perdas de crédito esperadas com base na abordagem de taxa de perda para os Grupos X e Y. Para desenvolver suas taxas de perda, o banco A considera amostras de inadimplência de seu próprio histórico e experiência de perda histórica para esses tipos de empréstimo. Além disso, o banco A considera as informações prospectivas, e atualiza suas informações históricas para condições econômicas atuais, bem como previsões razoáveis e sustentáveis de condições econômicas futuras. Historicamente, para a população de 1.000 empréstimos em cada grupo, as taxas de perda do Grupo X são de 0,3%, com base em quatro inadimplências, e as taxas de perda históricas para o Grupo Y são de 0,15%, com base em duas inadimplências.



COMISSÃO DE VALORES MOBILIÁRIOS

Rua Sete de Setembro, 111/2-5º e 23-34º Andares – Centro – Rio de Janeiro - RJ – CEP: 20050-901 – Brasil

Tel.: (21) 3554-8686 - www.cvm.gov.br

EDITAL DE AUDIÊNCIA PÚBLICA SNC Nº04/2016

	Número de clientes na amostra	Valor contábil bruto estimado por cliente em casos de inadimplência	Valor contábil bruto estimado total em casos de inadimplência	Inadimplências médias históricas por ano	Valor contábil bruto estimado total em casos de inadimplência	Valor presente da perda observada ^(a)	Taxa de perda
Grupo	A	B	$C = A \times B$	D	$E = B \times D$	F	$G = F \div C$
X	1.000	\$ 200	\$ 200.000	4	\$ 800	\$ 600	0,3%
Y	1.000	\$ 300	\$ 300.000	2	\$ 600	\$ 450	0,15%

(a) De acordo com o item 5.5.17(b), as perdas de crédito esperadas devem ser descontadas utilizando a taxa de juros efetiva. Entretanto, para as finalidades deste exemplo, o valor presente da perda observada é assumido.

EI55 Na data do relatório, o banco A espera aumento nas inadimplências ao longo dos próximos 12 meses em comparação com a taxa histórica. Como resultado, o banco A estima cinco inadimplências nos próximos 12 meses para empréstimos no Grupo X e três para empréstimos no Grupo Y. O banco estima que o valor presente da perda de crédito observada por cliente deve permanecer consistente com a perda histórica por cliente.

EI56 Com base na vida esperada dos empréstimos, o banco A determina que o aumento esperado nas inadimplências não representa aumento significativo no risco de crédito desde o reconhecimento inicial para as carteiras. Com base em suas previsões, o banco A mensura a provisão para perdas no valor equivalente às perdas de crédito esperadas para 12 meses sobre os 1.000 empréstimos em cada grupo totalizando \$ 750 e \$ 675 respectivamente. Isso equivale à taxa de perda no primeiro ano de 0,375% para o Grupo X e 0,225% para o Grupo Y.

	Número de clientes na amostra	Valor contábil bruto estimado por cliente em casos de inadimplência	Valor contábil bruto estimado total em casos de inadimplência	Inadimplências esperadas	Valor contábil bruto estimado total em casos de inadimplência	Valor presente da perda observada	Taxa de perda
Grupo	A	B	$C = A \times B$	D	$E = B \times D$	F	$G = F \div C$
X	1.000	\$ 200	\$ 200.000	5	\$ 1.000	\$ 750	0,375%
Y	1.000	\$ 300	\$ 300.000	3	\$ 900	\$ 675	0,225%



COMISSÃO DE VALORES MOBILIÁRIOS

Rua Sete de Setembro, 111/2-5º e 23-34º Andares – Centro – Rio de Janeiro - RJ – CEP: 20050-901 – Brasil
Tel.: (21) 3554-8686 - www.cvm.gov.br

EDITAL DE AUDIÊNCIA PÚBLICA SNC Nº04/2016

EI57 O banco A utiliza as taxas de perda de 0,375% e 0,225%, respectivamente, para estimar as perdas de crédito esperadas para 12 meses sobre novos empréstimos no Grupo X e no Grupo Y concedidos durante o ano e para os quais o risco de crédito não aumentou significativamente desde o reconhecimento inicial.

Exemplo 10 – linha de crédito rotativa

EI58 O banco A fornece cartões de crédito debandeira compartilhada (*co-branded*) a clientes em conjunto com uma loja de departamentos local. Os cartões de crédito têm o período de notificação de um dia após o qual o banco A tem o direito contratual de cancelar o cartão de crédito (tanto os saldos faturados quanto não faturados). Entretanto, o banco A não executa seu direito contratual de cancelar os cartões de crédito na gestão cotidiana normal dos instrumentos e somente cancela as linhas de crédito quando toma conhecimento do aumento no risco de crédito e passa a monitorar clientes individualmente. O banco A, portanto, não considera o direito contratual de cancelar os cartões de crédito para limitar sua exposição a perdas de crédito para o período de notificação contratual.

EI59 Para fins de gerenciamento de risco de crédito, o banco A considera que existe somente um conjunto de fluxos de caixa contratuais de clientes para avaliar e não diferencia entre os saldos sacados e não sacados na data do relatório. Portanto, a carteira é gerenciada e as perdas de crédito esperadas são mensuradas no nível de linha de crédito.

EI60 Na data do relatório, o saldo em aberto na carteira de cartões de crédito é de \$ 60.000 e a linha de crédito não utilizada disponível é de \$ 40.000. O banco A determina a vida esperada da carteira estimando o período durante o qual espera ficar exposto a risco de crédito nas linhas de crédito na data do relatório, levando em consideração:

- (a) o período ao longo do qual esteve exposto a risco de crédito em carteira similar de cartões de crédito;
- (b) o período de tempo para que ocorram inadimplências relacionadas em instrumentos financeiros similares; e
- (c) eventos passados que levaram a ações de gerenciamento de risco de crédito devido ao aumento no risco de crédito em instrumentos financeiros similares, tais como a redução ou eliminação de limites de crédito não utilizados.

EI61 Com base nas informações listadas no item EI60, o banco A determina que a vida esperada da carteira de cartões de crédito é de 30 meses.

EI62 Na data do relatório, o banco A avalia a alteração no risco de crédito da carteira desde o reconhecimento inicial e determina, de acordo com o item 5.5.3 do CPC 38, que o risco de crédito em parte das linhas de crédito de cartão de crédito, representando 25% da carteira, aumentou significativamente desde o reconhecimento inicial. O saldo em aberto dessas linhas de crédito para



COMISSÃO DE VALORES MOBILIÁRIOS

Rua Sete de Setembro, 111/2-5º e 23-34º Andares – Centro – Rio de Janeiro - RJ – CEP: 20050-901 – Brasil
Tel.: (21) 3554-8686 - www.cvm.gov.br

EDITAL DE AUDIÊNCIA PÚBLICA SNC Nº04/2016

os quais as perdas de crédito esperadas devem ser reconhecidas é de \$ 20.000 e a linha de crédito não utilizada disponível é de \$ 10.000.

- EI63 Ao mensurar as perdas de crédito esperadas, de acordo com o item 5.5.20 do CPC 38, o banco A considera suas expectativas de saques futuros durante a vida esperada da carteira (ou seja, 30 meses), de acordo com o item B5.5.31, e estima qual seria o saldo em aberto esperado (ou seja, a exposição à inadimplência) na carteira se os clientes fossem inadimplentes. Ao utilizar seus modelos de risco de crédito, o banco A determina que a exposição à inadimplência das linhas de crédito de cartões de crédito para os quais as perdas de crédito esperadas devem ser reconhecidas é de \$ 25.000 (ou seja, o saldo sacado de \$ 20.000 mais saques adicionais de \$ 5.000 do saldo não sacado disponível). A exposição à inadimplência das linhas de crédito de cartões de crédito para os quais são reconhecidas as perdas de crédito esperadas para 12 meses é de \$ 45.000 (ou seja, o saldo em aberto de \$ 40.000 e o saque adicional de \$ 5.000 do saldo não sacado durante os próximos 12 meses).
- EI64 A exposição à inadimplência e a vida esperada determinada pelo banco A são utilizadas para mensurar as perdas de crédito esperadas ao longo da vida esperada e as perdas de crédito esperadas para 12 meses em sua carteira de cartão de crédito.
- EI65 O banco A mensura as perdas de crédito esperadas no nível de linha de crédito e, portanto, não consegue identificar separadamente as perdas de crédito esperadas do saldo não sacado daquelas do saldo sacado. O banco reconhece as perdas de crédito esperadas para o saldo não sacado juntamente com a provisão para perdas para o saldo sacado no balanço patrimonial. Na medida em que as perdas de crédito esperadas combinadas superam o valor contábil bruto do ativo financeiro, as perdas de crédito esperadas devem ser apresentadas como provisão (de acordo com o CPC 40 – Instrumentos Financeiros: Evidenciação).

Exemplo 11 – modificação dos fluxos de caixa contratuais

- EI66 O banco A concede um empréstimo de cinco anos que exige a restituição do valor contratual em aberto integralmente no vencimento. Seu valor nominal contratual é de \$ 1.000 com a taxa de juros de 5% a pagar anualmente. A taxa de juros efetiva é de 5%. No final do primeiro período de relatório (Período 1), o banco A reconhece a provisão para perdas no valor equivalente às perdas de crédito esperadas para 12 meses desde que não tenha ocorrido aumento significativo no risco de crédito desde o reconhecimento inicial. É reconhecido o valor da provisão para perdas de \$ 20.
- EI67 No período de relatório subsequente (Período 2), o banco A determina que o risco de crédito do empréstimo aumentou significativamente desde o reconhecimento inicial. Como resultado desse aumento, o banco A reconhece as perdas de crédito esperadas sobre o empréstimo. O saldo da provisão para perdas é de \$ 30.
- EI68 No final do terceiro período de relatório (Período 3), após dificuldade financeira significativa do mutuário, o banco A modifica os fluxos de caixa contratuais sobre o empréstimo. O banco estende o prazo contratual do empréstimo em um ano de modo que o prazo remanescente na data da



COMISSÃO DE VALORES MOBILIÁRIOS

Rua Sete de Setembro, 111/2-5º e 23-34º Andares – Centro – Rio de Janeiro - RJ – CEP: 20050-901 – Brasil

Tel.: (21) 3554-8686 - www.cvm.gov.br

EDITAL DE AUDIÊNCIA PÚBLICA SNC Nº04/2016

modificação é de três anos. A modificação não resulta no desreconhecimento do empréstimo pelo banco A.

EI69 Como resultado dessa modificação, o banco A recalcula o valor contábil bruto do ativo financeiro como o valor presente dos fluxos de caixa contratuais modificados descontados à taxa de juros efetiva original do empréstimo de 5%. De acordo com o item 5.4.3 do CPC 38, a diferença entre esse valor contábil bruto recalculado e o valor contábil bruto antes da modificação é reconhecida como ganho ou perda na modificação. O banco A reconhece a perda na modificação (calculada como \$ 300) contra o valor contábil bruto do empréstimo, reduzindo-o para \$ 700, e a perda na modificação de \$ 300 no resultado.

EI70 O banco A também remensura a provisão para perdas, levando em consideração os fluxos de caixa contratuais modificados e avalia se a provisão para perdas para o empréstimo continuará a ser mensurado no valor equivalente às perdas de crédito esperadas. O banco A compara o risco de crédito atual (levando em consideração os fluxos de caixa modificados) com o risco de crédito (dos fluxos de caixa não modificados originais) no reconhecimento inicial. O banco A determina que o empréstimo não tem problemas de recuperação de crédito na data do relatório, mas que o risco de crédito ainda aumentou significativamente em comparação com o risco de crédito no reconhecimento inicial e continua a mensurar a provisão para perdas no valor equivalente às perdas de crédito esperadas. O saldo da provisão para as perdas de crédito esperadas é de \$ 100 na data do relatório.

Período	Valor contábil bruto inicial	(Perda)/ganho por redução ao valor recuperável	(Perda)/ganho na modificação	Receita de juros	Fluxos de caixa	Valor contábil bruto final	Provisão para perdas	Valor do custo amortizado final
	A	B	C	D Bruto: $A \times 5\%$	E	$F = A + C + D - E$	G	$H = F - G$
1	\$ 1.000	(\$ 20)		\$ 50	\$ 50	\$ 1.000	\$ 20	\$ 980
2	\$ 1.000	(\$ 10)		\$ 50	\$ 50	\$ 1.000	\$ 30	\$ 970
3	\$ 1.000	(\$ 70)	(\$ 300)	\$ 50	\$ 50	\$ 700	\$ 100	\$ 600

EI71 Em cada data de relatório subsequente, o banco A avalia se há aumento significativo no risco de crédito, comparando o risco de crédito do empréstimo no reconhecimento inicial (com base nos fluxos de caixa originais não modificados) com o risco de crédito na data do relatório (com base nos fluxos de caixa modificados), de acordo com o item 5.5.12 do CPC 38.

EI72 Dois períodos de relatório após a modificação do empréstimo (Período 5), o mutuário superou seu plano de negócios significativamente em comparação com as expectativas na data da modificação. Além disso, o panorama para o negócio é mais positivo do que o anteriormente previsto. A avaliação de todas as informações razoáveis e sustentáveis disponíveis, sem custo ou esforço



COMISSÃO DE VALORES MOBILIÁRIOS

Rua Sete de Setembro, 111/2-5º e 23-34º Andares – Centro – Rio de Janeiro - RJ – CEP: 20050-901 – Brasil
Tel.: (21) 3554-8686 - www.cvm.gov.br

EDITAL DE AUDIÊNCIA PÚBLICA SNC Nº04/2016

excessivos, indica que o risco de crédito geral do empréstimo diminuiu e que o risco de ocorrência de inadimplência durante a vida esperada do empréstimo diminuiu, portanto, o banco A ajusta a classificação interna de crédito do mutuário no final do período de relatório.

EI73 Considerando o desenvolvimento geral positivo, o banco A reavalia a situação e conclui que o risco de crédito do empréstimo diminuiu e não há mais aumento significativo no risco de crédito desde o reconhecimento inicial. Como resultado, o banco A mais uma vez mensura a provisão para perdas no valor equivalente às perdas de crédito esperadas para 12 meses.

Exemplo 12 – matriz de provisões

EI74 A empresa M possui uma carteira de contas a receber de clientes de \$ 30 milhões em 20X1 e atua somente em uma região geográfica. A carteira de clientes consiste de um grande número de pequenos clientes e as contas a receber de clientes são classificadas por características de risco comuns que representam a capacidade dos clientes de pagar todos os valores devidos, de acordo com os termos contratuais. As contas a receber de clientes não possuem componente de financiamento significativo de acordo com o CPC 30 – Receita de Contrato com Cliente. De acordo com o item 5.5.15 do CPC 38, a provisão para perdas para essas contas a receber de clientes é sempre mensurada no valor equivalente às perdas de crédito esperadas.

EI75 Para determinar as perdas de crédito esperadas para a carteira, a empresa M utiliza uma matriz de provisões. A matriz de provisões baseia-se em suas taxas de inadimplência observadas históricas ao longo da vida esperada das contas a receber de clientes e é ajustada para estimativas prospectivas. Em cada data de relatório, as taxas de inadimplência históricas observadas são atualizadas e as alterações nas estimativas prospectivas são analisadas. Nesse caso, há previsão de que as condições econômicas se deteriorarão durante o próximo ano.

EI76 Com base nisso, a empresa M estima a seguinte matriz de provisões:

	Em dia	Vencido há 1–30 dias	Vencido há 31–60 dias	Vencido há 61-90 dias	Vencido há mais de 90 dias
Taxa de inadimplência	0,3%	1,6%	3,6%	6,6%	10,6%

EI77 As contas a receber de clientes do grande número de pequenos clientes totaliza \$ 30 milhões e são mensuradas utilizando a matriz de provisões.

	Valor contábil bruto	Provisão para perdas de crédito esperadas (Valor contábil bruto x taxa das perdas de crédito esperadas)
Atual	\$ 15.000.000	\$ 45.000



COMISSÃO DE VALORES MOBILIÁRIOS

Rua Sete de Setembro, 111/2-5º e 23-34º Andares – Centro – Rio de Janeiro - RJ – CEP: 20050-901 – Brasil
Tel.: (21) 3554-8686 - www.cvm.gov.br

EDITAL DE AUDIÊNCIA PÚBLICA SNC Nº04/2016

	Valor contábil bruto	Provisão para perdas de crédito esperadas (Valor contábil bruto x taxa das perdas de crédito esperadas)
Vencido há 1–30 dias	\$ 7.500.000	\$ 120.000
Vencido há 31-60 dias	\$ 4.000.000	\$ 144.000
Vencido há 61-90 dias	\$ 2.500.000	\$ 165.000
Vencido há mais de 90 dias	\$ 1.000.000	\$ 106.000
	\$ 30.000.000	\$ 580.000

Exemplo 13 – instrumento de dívida mensurado ao valor justo por meio de outros resultados abrangentes

EI78 Uma entidade compra um instrumento de dívida com o valor justo de \$ 1.000 em 15 de dezembro de 20X0 e mensura o instrumento de dívida ao valor justo por meio de outros resultados abrangentes. O instrumento tem a taxa de juros de 5% ao longo do prazo contratual de 10 anos e tem a taxa de juros efetiva de 5%. No reconhecimento inicial, a entidade determina que o ativo não é comprado ou originado com problemas de recuperação de crédito.

	Débito	Crédito
Ativo financeiro – FVOCI ^(a)	\$ 1.000	
Caixa		\$ 1.000
<i>(Reconhecer o instrumento de dívida mensurado ao seu valor justo).</i>		
<i>(a) FVOCI significa valor justo por meio de outros resultados abrangentes</i>		

EI79 Em 31 de dezembro de 20X0 (a data do relatório), o valor justo do instrumento de dívida diminuiu para \$ 950 como resultado das alterações nas taxas de juros de mercado. A entidade determina que não houve aumento significativo no risco de crédito desde o reconhecimento inicial e que as perdas de crédito esperadas devem ser mensuradas no valor equivalente às perdas de crédito esperadas para 12 meses, que totaliza \$ 30. Por questões de simplicidade, os lançamentos no diário para o recebimento de receita de juros não são fornecidos.

	Débito	Crédito
Perda por redução ao valor recuperável (resultado)	\$ 30	
Outros resultados abrangentes ^(a)	\$ 20	
Ativo financeiro – FVOCI		\$ 50
<i>(Reconhecer as perdas de crédito esperadas para 12 meses e outras alterações no valor justo do instrumento de dívida)</i>		



COMISSÃO DE VALORES MOBILIÁRIOS

Rua Sete de Setembro, 111/2-5º e 23-34º Andares – Centro – Rio de Janeiro - RJ – CEP: 20050-901 – Brasil
Tel.: (21) 3554-8686 - www.cvm.gov.br

EDITAL DE AUDIÊNCIA PÚBLICA SNC Nº04/2016

	Débito	Crédito
(a) A perda acumulada em outros resultados abrangentes na data do relatório foi de \$ 20. Esse valor consiste da alteração no valor justo total de \$ 50 (ou seja, \$ 1.000 – \$ 950) compensado pela alteração no valor da redução ao valor recuperável acumulado, representando as perdas de crédito esperadas para 12 meses, que foram reconhecidas (\$ 30).		

EI80 Deve ser fornecida a divulgação sobre o valor por redução ao valor recuperável acumulado de \$ 30.

EI81 Em 1º de janeiro de 20X1, a entidade decide vender o instrumento de dívida por \$ 950, que é seu valor justo naquela data.

	Débito	Crédito
Caixa	\$ 950	
Ativo financeiro – FVOCI		\$ 950
Perda (resultado)	\$ 20	
Outros resultados abrangentes		\$ 20
<i>(Desreconhecer o ativo de valor justo por meio de outros resultados abrangentes e reciclar os valores acumulados em outros resultados abrangentes para o resultado)</i>		

Exemplo 14 – interação entre a categoria de mensuração ao valor justo por meio de outros resultados abrangentes e denominação em moeda estrangeira, contabilização de hedge de valor justo e redução ao valor recuperável

EI82 Esse exemplo ilustra a contabilização referente a instrumento de dívida denominado em moeda estrangeira, mensurado ao valor justo por meio de outros resultados abrangentes e designado na relação de contabilização de hedge de valor justo. O exemplo ilustra a interação com a contabilização de redução ao valor recuperável.

EI83 Uma entidade compra um instrumento de dívida (título de dívida) denominado em moeda estrangeira (ME) por seu valor justo de ME 100.000 em 1º de janeiro de 20X0 e classifica o título de dívida conforme mensurado ao valor justo por meio de outros resultados abrangentes. O título de dívida tem cinco anos remanescentes até o vencimento e o cupom fixo de 5% ao longo de sua vida contratual sobre o valor nominal contratual de ME 100.000. No reconhecimento inicial, o título de dívida tem a taxa de juros efetiva de 5%. A moeda funcional da entidade é sua moeda local (ML). A taxa de câmbio é de ME 1 para ML1 em 1º de janeiro de 20X0. No reconhecimento inicial, a entidade determina que o título de dívida não é comprado ou originado com problemas de recuperação de crédito. Além disso, em 1º de janeiro de 20X0, as perdas de crédito esperadas para 12 meses são determinadas como sendo ME 1.200. Seu custo amortizado em ME em 1º de janeiro de 20X0 é igual ao seu valor contábil bruto de ME 100.000 menos as perdas de crédito esperadas para 12 meses (ME 100.000 – ME 1.200).



COMISSÃO DE VALORES MOBILIÁRIOS

Rua Sete de Setembro, 111/2-5º e 23-34º Andares – Centro – Rio de Janeiro - RJ – CEP: 20050-901 – Brasil
Tel.: (21) 3554-8686 - www.cvm.gov.br

EDITAL DE AUDIÊNCIA PÚBLICA SNC Nº04/2016

EI84 A entidade possui as seguintes exposições a riscos:

- (a) risco de taxa de juros de valor justo em ME: a exposição que surge como resultado da compra de instrumento de taxa de juros fixa; e
- (b) risco de variação cambial: a exposição a alterações nas taxas de câmbio mensuradas em ML.

EI85 A entidade se protege de suas exposições a riscos usando a seguinte estratégia de gerenciamento de risco:

- (a) para risco de taxa de juros de taxa fixa (em ME), a entidade decide associar seus recebimentos de juros em ME a taxas de juros variáveis atuais em ME. Consequentemente, a entidade utiliza *swaps* de taxa de juros denominados em ME de acordo com os quais paga juros fixos e recebe juros variáveis em ME; e
- (b) para risco de taxas de câmbio, a entidade decide não fazer *hedge* contra qualquer variabilidade da ML resultante de alterações nas taxas de câmbio.

EI86 A entidade designa a seguinte relação de proteção:¹⁰ o hedge de valor justo do título de dívida em ME como item protegido com alterações no risco de taxa de juros de referência em ME como risco protegido. A entidade realiza um *swap* de mercado (*on-market swap*) que paga juros fixos e recebe juros variáveis no mesmo dia e designa o *swap* como instrumento de *hedge*. O prazo até o vencimento do *swap* equivale àquele do item protegido (ou seja, cinco anos).

EI87 Por questões de simplicidade, neste exemplo, presume-se que nenhuma inefetividade de hedge resulta na relação de contabilização de hedge. Isso ocorre devido às premissas feitas para focar melhor em ilustrar a mecânica contábil na situação que implica em mensuração ao valor justo por meio de outros resultados abrangentes do instrumento financeiro em moeda estrangeira designado na relação de proteção de valor justo e também para focar no reconhecimento de ganhos ou perdas por redução ao valor recuperável sobre esse instrumento.

IE88 A entidade efetua os seguintes lançamentos para reconhecimento do título de dívida e do *swap* em 1º de janeiro de 20X0:

	Débito ML	Crédito ML
Ativo financeiro – FVOCI (Valor justo por meio de outros resultados abrangentes)	100.000	
Caixa		100.000
<i>(Reconhecer o título de dívida ao seu valor justo).</i>		
Perda por redução ao valor recuperável (resultado)	1.200	

¹⁰ Este exemplo presume que todos os critérios de qualificação para contabilização de cobertura são atendidos (ver item 6.4.1 do CPC 38). A seguinte descrição da designação tem exclusivamente por finalidade a compreensão deste exemplo (ou seja, não constitui exemplo da documentação formal completa exigida de acordo com o item 6.4.1 do CPC 38).



COMISSÃO DE VALORES MOBILIÁRIOS

Rua Sete de Setembro, 111/2-5º e 23-34º Andares – Centro – Rio de Janeiro - RJ – CEP: 20050-901 – Brasil
Tel.: (21) 3554-8686 - www.cvm.gov.br

EDITAL DE AUDIÊNCIA PÚBLICA SNC Nº04/2016

	Débito ML	Crédito ML
Outros resultados abrangentes		1.200
<i>(Reconhecer as perdas de crédito esperadas para 12 meses)^(a)</i>		
<i>Swap</i>	–	
Caixa		–
<i>(Reconhecer o swap ao seu valor justo)</i>		
(a) No caso de itens mensurados na moeda funcional da entidade, o lançamento para o reconhecimento das perdas de crédito esperadas geralmente é feito na data do relatório.		

EI89 Em 31 de dezembro de 20X0 (data do relatório), o valor justo do título de dívida diminuiu de ME 100.000 para ME 96.370 devido ao aumento nas taxas de juros de mercado. O valor justo do *swap* aumentou para ME 1.837. Além disso, em 31 de dezembro de 20X0, a entidade determina que não houve alteração no risco de crédito do título de dívida desde o reconhecimento inicial e continua a reconhecer a provisão para perdas de crédito esperadas para 12 meses de ME 1.200.¹¹ Em 31 de junho de 20X0, a taxa de câmbio é de ME 1 para ML 1,4. Isso é ilustrado na tabela a seguir:

	1º de janeiro de 20X0	31 de dezembro de 20X0
Título de Dívida		
Valor justo (ME)	100.000	96.370
Valor justo (ML)	100.000	134.918
Custo amortizado (ME)	98.800	98.800
Custo amortizado (ML)	98.800	138.320
Swap de taxa de juros		
<i>Swap</i> de taxa de juros (ME)	–	1.837
<i>Swap</i> de taxa de juros (ML)	–	2.572
Redução ao valor recuperável – provisão para perdas		
Provisão para perdas (ME)	1.200	1.200
Provisão para perdas (ML)	1.200	1.680
Taxa de câmbio (ME/ML)	1:1	1:1,4

¹¹ Para fins de simplicidade, o exemplo ignora o impacto do desconto ao calcular as perdas de crédito esperadas.



COMISSÃO DE VALORES MOBILIÁRIOS

Rua Sete de Setembro, 111/2-5º e 23-34º Andares – Centro – Rio de Janeiro - RJ – CEP: 20050-901 – Brasil
Tel.: (21) 3554-8686 - www.cvm.gov.br

EDITAL DE AUDIÊNCIA PÚBLICA SNC Nº04/2016

- EI90 O título de dívida é um ativo monetário. Consequentemente, a entidade reconhece as alterações resultantes das variações nas taxas de câmbio no resultado de acordo com os itens 23(a) e 28 do CPC 02 – Efeitos das Mudanças nas Taxas de Câmbio e Conversão de Demonstrações Contábeis e reconhece outras alterações de acordo com o CPC 38. Para as finalidades da aplicação do item 28 do CPC 02, o ativo é tratado como ativo mensurado ao custo amortizado na moeda estrangeira.
- EI91 Conforme indicado na tabela, em 31 de dezembro de 20X0, o valor justo do título de dívida é ML134.918 ($ME96.370 \times 1,4$) e seu custo amortizado é ML138.320 ($ME (100.000 - 1.200) \times 1,4$).
- EI92 O ganho reconhecido no resultado devido às alterações nas taxas de câmbio é de ML39.520 ($ML138.320 - ML98.800$), ou seja, a alteração no custo amortizado do título de dívida durante 20X0 em ML. A alteração no valor justo do título de dívida em ML, que totaliza ML34.918, deve ser reconhecida como ajuste ao valor contábil. A diferença entre o valor justo do título de dívida e seu custo amortizado em ML é de ML3.402 ($ML134.918 - ML138.320$). Entretanto, a alteração no ganho ou na perda acumulada reconhecida em outros resultados abrangentes durante 20X0 como redução é de ML4.602 ($ML3.402 + ML1.200$).
- EI93 O ganho de ML2.572 ($ME1.837 \times 1,4$) sobre o *swap* é reconhecido no resultado e, por presumir-se que não existe inefetividade de hedge, o valor equivalente é transferido de outros resultados abrangentes no mesmo período. Por questões de simplicidade, os lançamentos para o reconhecimento de receita de juros não são fornecidos. Presume-se que os juros acumulados são recebidos no período.
- EI94 A entidade efetua os seguintes lançamentos no diário em 31 de dezembro de 20X0:

	Débito ML	Crédito ML
Ativo financeiro – FVOCI	34.918	
Outros resultados abrangentes	4.602	
Resultado		39.520
<i>(Reconhecer o ganho de taxa de câmbio sobre o título de dívida, o ajuste a seu valor contábil mensurado ao valor justo em ML e a movimentação no valor da redução ao valor recuperável acumulado devido a alterações nas taxas de câmbio)</i>		
Swap	2.572	
Resultado		2.572
<i>(Remensurar o swap ao valor justo)</i>		
Resultado	2.572	
Outros resultados abrangentes		2.572
<i>(Reconhecer no resultado a alteração no valor justo do título de dívida devido à alteração no risco protegido)</i>		



COMISSÃO DE VALORES MOBILIÁRIOS

Rua Sete de Setembro, 111/2-5º e 23-34º Andares – Centro – Rio de Janeiro - RJ – CEP: 20050-901 – Brasil
Tel.: (21) 3554-8686 - www.cvm.gov.br

EDITAL DE AUDIÊNCIA PÚBLICA SNC Nº04/2016

- EI95 De acordo com o item 16A do CPC 40, a provisão para perdas para ativos financeiros mensurados ao valor justo por meio de outros resultados abrangentes não é apresentada separadamente como redução do valor contábil do ativo financeiro. Contudo, deve ser divulgado o valor da redução ao valor recuperável acumulado reconhecido em outros resultados abrangentes.
- EI96 Em 31 de dezembro de 20X1 (data do relatório), o valor justo do título de dívida diminuiu para ME 87.114 devido ao aumento nas taxas de juros de mercado e ao aumento no risco de crédito do título de dívida. O valor justo do *swap* aumentou de ME 255 para ME 2.092. Além disso, em 31 de dezembro de 20X1, a entidade determina que houve aumento significativo no risco de crédito do título de dívida desde o reconhecimento inicial, de modo que a provisão para perdas no valor equivalente às perdas de crédito esperadas seja reconhecida.¹² A estimativa das perdas de crédito esperadas, em 31 de dezembro de 20X1, é de ME 9.700. Em 31 de dezembro de 20X1, a taxa de câmbio é de ME 1 para ML 1,25. Isso é ilustrado na tabela a seguir:

	31 de dezembro de 20X0	31 de dezembro de 20X1
Título de Dívida		
Valor justo (ME)	96.370	87.114
Valor justo (ML)	134.918	108.893
Custo amortizado (ME)	98.800	90.300
Custo amortizado (ML)	138.320	112.875
Swap de taxa de juros		
Swap de taxa de juros (ME)	1.837	2.092
Swap de taxa de juros (ML)	2.572	2.615

¹² Por questões de simplicidade, este exemplo presume que o risco de crédito não influencia a relação de cobertura de valor justo.



COMISSÃO DE VALORES MOBILIÁRIOS

Rua Sete de Setembro, 111/2-5º e 23-34º Andares – Centro – Rio de Janeiro - RJ – CEP: 20050-901 – Brasil
Tel.: (21) 3554-8686 - www.cvm.gov.br

EDITAL DE AUDIÊNCIA PÚBLICA SNC Nº04/2016

	31 de dezembro de 20X0	31 de dezembro de 20X1
Redução ao valor recuperável – provisão para perdas		
Provisão para perdas (ME)	1.200	9.700
Provisão para perdas (ML)	1.680	12.125
Taxa de câmbio (ME/ML)	1:1,4	1:1,25

- EI97 Conforme indicado na tabela, em 31 de dezembro de 20X1, o valor justo do título de dívida é ML108.893 ($ME87.114 \times 1,25$) e seu custo amortizado é ML112.875 ($ME (100.000 - 9.700) \times 1,25$).
- EI98 As perdas de crédito esperadas sobre o título de dívida são mensuradas como ME 9.700 em 31 de dezembro de 20X1. Desse modo, a perda por redução ao valor recuperável reconhecida no resultado em moeda local é de ML 10.625 ($ME (9.700 - 1.200) \times 1,25$).
- EI99 A perda reconhecida no resultado devido às alterações nas taxas de câmbio é de ML14.820 ($ML112.875 - ML138.320 + ML10.625$), que é a alteração no valor contábil bruto do título de dívida com base no custo amortizado durante 20X1 em ML, ajustada para a perda por redução ao valor recuperável. A diferença entre o valor justo do título de dívida e seu custo amortizado na moeda funcional da entidade em 31 de dezembro de 20X1 é de ML3.982 ($ML108.893 - ML112.875$). Entretanto, a alteração no ganho ou na perda acumulada reconhecida em outros resultados abrangentes durante 20X1 como a redução em outros resultados abrangentes é de ML11.205 ($ML3.982 - ML3.402 + ML10.625$).
- EI100 O ganho de ML43 ($ML2.615 - ML2.572$) sobre o *swap* é reconhecido no resultado e, por presumir-se que não existe inefetividade de hedge, o valor equivalente é transferido de outros resultados abrangentes no mesmo período.
- EI101 A entidade efetua os seguintes lançamentos no diário em 31 de dezembro de 20X1:

	Débito ML	Crédito ML
Ativo financeiro – FVOCI		26.025
Outros resultados abrangentes	11.205	
Resultado	14.820	
<i>(Reconhecer o ganho de taxa de câmbio sobre o título de dívida, o ajuste a seu valor contábil mensurado ao valor justo em ML e a movimentação no valor da redução ao valor recuperável acumulado devido a alterações nas taxas de câmbio)</i>		
<i>Swap</i>	43	
Resultado		43



COMISSÃO DE VALORES MOBILIÁRIOS

Rua Sete de Setembro, 111/2-5º e 23-34º Andares – Centro – Rio de Janeiro - RJ – CEP: 20050-901 – Brasil
Tel.: (21) 3554-8686 - www.cvm.gov.br

EDITAL DE AUDIÊNCIA PÚBLICA SNC Nº04/2016

	Débito ML	Crédito ML
<i>(Remensurar o swap ao valor justo)</i>		
Resultado	43	
Outros resultados abrangentes		43
<i>(Reconhecer no resultado a alteração no valor justo do título de dívida devido à alteração no risco protegido)</i>		
Resultado (perda por redução ao valor recuperável)	10.625	
Outros resultados abrangentes (valor da redução ao valor recuperável acumulado)		10.625
<i>Reconhecer perdas de crédito esperadas)</i>		

EI102 Em 1º de janeiro de 20X2, a entidade decide vender o título de dívida por ME 87.114, que é o seu valor justo naquela data e também liquida o *swap* ao valor justo. A taxa de câmbio é a mesma de 31 de dezembro de 20X1. Os lançamentos para desreconhecer o título de dívida e reclassificar os ganhos e as perdas que se acumularam em outros resultados abrangentes são os seguintes:

	Débito ML	Crédito ML
Caixa	108.893	
Ativo financeiro – FVOCI		108.893
Perda na venda (resultado)	1.367 ^(a)	
Outros resultados abrangentes		1.367
<i>(Desreconhecer o título de dívida)</i>		
Swap		2.615
Caixa	2.615	
<i>(Liquidar o swap)</i>		
(a) Esse valor consiste das alterações no valor justo do título de dívida, do valor da redução ao valor recuperável acumulado e das alterações nas taxas de câmbio reconhecidas em outros resultados abrangentes (ML2.572 + ML1.200 + ML43 + ML10.625 – ML4.602 – ML11.205 = ML1.367), que é transferido como perda no resultado).		



COMISSÃO DE VALORES MOBILIÁRIOS

Rua Sete de Setembro, 111/2-5º e 23-34º Andares – Centro – Rio de Janeiro - RJ – CEP: 20050-901 – Brasil
Tel.: (21) 3554-8686 - www.cvm.gov.br

EDITAL DE AUDIÊNCIA PÚBLICA SNC Nº04/2016

Aplicação dos requisitos de redução ao valor recuperável na data de relatório

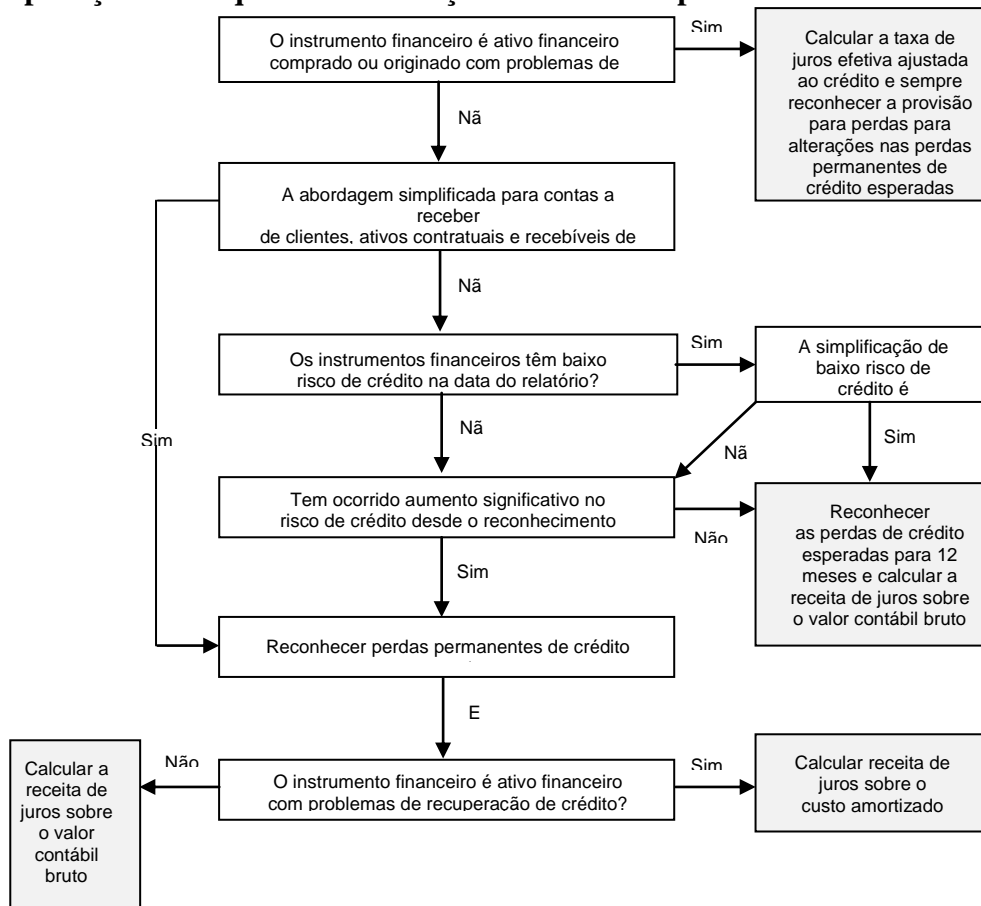

Reclassificação de ativo financeiro (Seção 5.6)

EI103 Este exemplo ilustra os requisitos de contabilização para a reclassificação de ativos financeiros entre as categorias de mensuração, de acordo com a Seção 5.6 do CPC 38. O exemplo ilustra a interação com os requisitos de redução ao valor recuperável na Seção 5.5 do CPC 38.

Exemplo 15 – reclassificação de ativo financeiro

EI104 Uma entidade compra uma carteira de títulos de dívida por seu valor justo (valor contábil bruto) de \$ 500.000.

EI105 A entidade muda o modelo de negócios para gerenciar os títulos de dívida, de acordo com o item 4.4.1 do CPC 38. O valor justo da carteira de títulos de dívida na data da reclassificação é de \$ 490.000.

EI106 Se a carteira fosse mensurada ao custo amortizado ou ao valor justo por meio de outros resultados abrangentes imediatamente antes da reclassificação, a provisão para perdas reconhecida na data de



COMISSÃO DE VALORES MOBILIÁRIOS

Rua Sete de Setembro, 111/2-5º e 23-34º Andares – Centro – Rio de Janeiro - RJ – CEP: 20050-901 – Brasil
Tel.: (21) 3554-8686 - www.cvm.gov.br

EDITAL DE AUDIÊNCIA PÚBLICA SNC Nº04/2016

reclassificação seria de \$ 6.000 (refletindo aumento significativo no risco de crédito desde o reconhecimento inicial e, portanto, a mensuração das perdas de crédito esperadas).

EI107 As perdas de crédito esperadas para 12 meses na data de reclassificação são de \$ 4.000.

IE108 Por questões de simplicidade, os lançamentos para o reconhecimento da receita de juros não são fornecidos.

Cenário 1: Reclassificação da categoria de mensuração ao custo amortizado para a categoria de mensuração ao valor justo por meio do resultado

EI109 O banco A reclassifica a carteira de títulos de dívida da categoria de mensuração ao custo amortizado para a categoria de mensuração ao valor justo por meio do resultado. Na data da reclassificação, a carteira de títulos de dívida é mensurada ao valor justo. Qualquer ganho ou perda decorrente da diferença entre o valor do custo amortizado anterior da carteira de títulos de dívida e o valor justo da carteira de títulos de dívida é reconhecido no resultado na reclassificação.

	Débito	Crédito
Títulos de dívida (ativos ao valor justo por meio do resultado)	\$ 490.000	
Títulos de dívida (valor contábil bruto dos ativos ao custo amortizado)		\$ 500.000
Provisão para perdas	\$ 6.000	
Perda por reclassificação (resultado)	\$ 4.000	
<i>(Reconhecer a reclassificação de títulos de dívida de custo amortizado para valor justo por meio do resultado e desreconhecer a provisão para perdas.)</i>		

Cenário 2: Reclassificação da categoria de mensuração ao valor justo por meio do resultado para a categoria de mensuração ao custo amortizado

EI110 O banco A reclassifica a carteira de títulos de dívida da categoria de mensuração ao valor justo por meio do resultado para a categoria de mensuração ao custo amortizado. Na data da reclassificação, o valor justo da carteira de títulos de dívida torna-se o novo valor contábil bruto e a taxa de juros efetiva é determinada com base nesse valor contábil bruto. Os requisitos de redução ao valor recuperável se aplicam ao título de dívida da data da reclassificação. Para as finalidades de reconhecimento das perdas de crédito esperadas, o risco de crédito da carteira de títulos de dívida na data da reclassificação torna-se o risco de crédito com o qual as alterações futuras no risco de crédito devem ser comparadas.

	Débito	Crédito
Títulos de dívida (valor contábil bruto dos ativos ao custo amortizado)	\$ 490.000	
Títulos de dívida (ativos FVPL)		\$ 490.000



COMISSÃO DE VALORES MOBILIÁRIOS

Rua Sete de Setembro, 111/2-5º e 23-34º Andares – Centro – Rio de Janeiro - RJ – CEP: 20050-901 – Brasil
Tel.: (21) 3554-8686 - www.cvm.gov.br

EDITAL DE AUDIÊNCIA PÚBLICA SNC Nº04/2016

	Débito	Crédito
Perda por redução ao valor recuperável (resultado)	\$ 4.000	
Provisão para perdas		\$ 4.000
<i>(Reconhecer a reclassificação de títulos de dívida de valor justo por meio do resultado para custo amortizado, inclusive iniciando a contabilização de redução ao valor recuperável.)</i>		

Cenário 3: Reclassificação da categoria de mensuração ao custo amortizado para a categoria de mensuração ao valor justo por meio de outros resultados abrangentes

EI111 O banco A reclassifica a carteira de títulos de dívida da categoria de mensuração ao custo amortizado para a categoria de mensuração ao valor justo por meio de outros resultados abrangentes. Na data da reclassificação, a carteira de títulos de dívida é mensurada ao valor justo. Qualquer ganho ou perda decorrente da diferença entre o valor do custo amortizado anterior da carteira de títulos de dívida e o valor justo da carteira de títulos de dívida é reconhecido em outros resultados abrangentes. A taxa de juros efetiva e a mensuração de perdas de crédito esperadas não são ajustadas como resultado da reclassificação. O risco de crédito no reconhecimento inicial continua a ser utilizado para avaliar as alterações no risco de crédito. A partir da data da reclassificação, a provisão para perdas deixa de ser reconhecida como ajuste ao valor contábil bruto do título de dívida e é reconhecida como valor de redução ao valor recuperável acumulado, que deve ser divulgado.

	Débito	Crédito
Títulos de dívida (ativos ao valor justo por meio de outros resultados abrangentes)	\$ 490.000	
Títulos de dívida (valor contábil bruto de ativos ao custo amortizado)		\$ 500.000
Provisão para perdas	\$ 6.000	
Outros resultados abrangentes ^(a)	\$ 4.000	
<i>(Reconhecer a reclassificação de custo amortizado para valor justo por meio de outros resultados abrangentes. Entretanto, a mensuração das perdas de crédito esperadas permanece inalterada.)</i>		
<small>(a) Por questões de simplicidade, o valor referente a redução ao valor recuperável não é mostrado separadamente. Se tivesse sido, esse lançamento (ou seja, D \$ 4.000) seria desmembrado nos dois lançamentos seguintes: D Outros resultados abrangentes \$ 10.000 (alterações no valor justo) e C Outros resultados abrangentes \$ 6.000 (valor de redução ao valor recuperável acumulado).</small>		

Cenário 4: Reclassificação da categoria de mensuração ao valor justo por meio de outros resultados abrangentes para a categoria de mensuração ao custo amortizado



COMISSÃO DE VALORES MOBILIÁRIOS

Rua Sete de Setembro, 111/2-5º e 23-34º Andares – Centro – Rio de Janeiro - RJ – CEP: 20050-901 – Brasil
Tel.: (21) 3554-8686 - www.cvm.gov.br

EDITAL DE AUDIÊNCIA PÚBLICA SNC Nº04/2016

EII12 O banco A reclassifica a carteira de títulos de dívida da categoria de mensuração ao valor justo por meio de outros resultados abrangentes para a categoria de mensuração ao custo amortizado. A carteira de títulos de dívida é reclassificada ao valor justo. Entretanto, na data da reclassificação, o ganho ou a perda acumulada anteriormente reconhecida em outros resultados abrangentes é transferido do patrimônio líquido e ajustado contra o valor justo da carteira de títulos de dívida. Como resultado, a carteira de títulos de dívida é mensurada na data da reclassificação como se tivesse sempre sido mensurada ao custo amortizado. A taxa de juros efetiva e a mensuração de perdas de crédito esperadas não são ajustadas como resultado da reclassificação. O risco de crédito no reconhecimento inicial continua a ser utilizado para avaliar as alterações no risco de crédito dos títulos de dívida. A provisão para perdas é reconhecida como ajuste ao valor contábil bruto do título de dívida (para refletir o valor do custo amortizado) a partir da data da reclassificação.

	Débito	Crédito
Títulos de dívida (valor contábil bruto dos ativos ao custo amortizado)	\$ 490.000	
Títulos de dívida (ativos FVOCI)		\$ 490.000
Títulos de dívida (valor contábil bruto dos ativos ao custo amortizado)	\$ 10.000	
Provisão para perdas		\$ 6.000
Outros resultados abrangentes ^(a)		\$ 4.000
<p><i>(Reconhecer a reclassificação de valor justo por meio de outros resultados abrangentes para custo amortizado, incluindo o reconhecimento da provisão para perdas deduzida para determinar o valor do custo amortizado. Entretanto, a mensuração das perdas de crédito esperadas permanece inalterada.)</i></p> <p>(a) A perda acumulada em outros resultados abrangentes na data da reclassificação foi de \$ 4.000. Esse valor consiste da alteração do valor justo total de \$ 10.000 (ou seja, \$ 500.000 – 490.000) compensada pelo valor da redução ao valor recuperável acumulado reconhecido (\$ 6.000) enquanto os ativos eram mensurados ao valor justo por meio de outros resultados abrangentes.</p>		

Cenário 5: Reclassificação da categoria de mensuração ao valor justo por meio do resultado para a categoria de mensuração ao valor justo por meio de outros resultados abrangentes

EII13 O banco A reclassifica a carteira de títulos de dívida da categoria de mensuração ao valor justo por meio do resultado para a categoria de valor justo por meio de outros resultados abrangentes. A carteira de títulos de dívida continua a ser mensurada ao valor justo. Entretanto, para as finalidades da aplicação do método de juros efetivos, o valor justo da carteira de títulos de dívida na data da reclassificação torna-se o novo valor contábil bruto e a taxa de juros efetiva é determinada com base nesse novo valor contábil bruto. Os requisitos de redução ao valor recuperável se aplicam a partir da data da reclassificação. Para as finalidades de reconhecimento das perdas de crédito esperadas, o risco de crédito da carteira de títulos de dívida na data da reclassificação torna-se o risco de crédito com o qual as alterações futuras no risco de crédito devem ser comparadas.



COMISSÃO DE VALORES MOBILIÁRIOS

Rua Sete de Setembro, 111/2-5º e 23-34º Andares – Centro – Rio de Janeiro - RJ – CEP: 20050-901 – Brasil
Tel.: (21) 3554-8686 - www.cvm.gov.br

EDITAL DE AUDIÊNCIA PÚBLICA SNC Nº04/2016

	Débito	Crédito
Títulos de dívida (ativos FVOCI)	\$ 490.000	
Títulos de dívida (ativos FVPL)		\$ 490.000
Perda por redução ao valor recuperável (resultado)	\$ 4.000	
Outros resultados abrangentes ^(a)		\$ 4.000
<p><i>(Reconhecer a reclassificação de títulos de dívida de valor justo por meio do resultado para valor justo por meio de outros resultados abrangentes, inclusive iniciando a contabilização da redução ao valor recuperável. O valor de outros resultados abrangentes reflete a provisão para perdas na data da reclassificação (valor da redução ao valor recuperável acumulado relevante para fins de divulgação) de \$ 4.000.)</i></p> <p>(a) A perda acumulada em outros resultados abrangentes na data da reclassificação foi de \$ 4.000. Esse valor consiste da alteração no valor justo total de \$ 10.000 (ou seja, \$ 500.000 – 490.000) compensada pela provisão para perdas que foi reconhecida (\$ 6.000) enquanto os ativos eram mensurados ao valor justo por meio de outros resultados abrangentes.</p>		

Cenário 6: Reclassificação da categoria de mensuração ao valor justo por meio de outros resultados abrangentes para a categoria de mensuração ao valor justo por meio do resultado

EI14 O banco A reclassifica a carteira de títulos de dívida da categoria de mensuração ao valor justo por meio de outros resultados abrangentes para a categoria de mensuração ao valor justo por meio do resultado. A carteira de títulos de dívida continua a ser mensurada ao valor justo. Entretanto, o ganho ou a perda acumulada anteriormente reconhecida em outros resultados abrangentes é reclassificado do patrimônio líquido para o resultado como ajuste de reclassificação (ver CPC 26 – Apresentação das Demonstrações Contábeis).

	Débito	Crédito
Títulos de dívida (ativos FVPL)	\$ 490.000	
Títulos de dívida (ativos FVOCI)		\$ 490.000
Perda por reclassificação (resultado)	\$ 4.000	
Outros resultados abrangentes		\$ 4.000
<p><i>(Reconhecer a reclassificação de títulos de dívida de valor justo por meio de outros resultados abrangentes para valor justo por meio do resultado.)</i></p>		



COMISSÃO DE VALORES MOBILIÁRIOS

Rua Sete de Setembro, 111/2-5º e 23-34º Andares – Centro – Rio de Janeiro - RJ – CEP: 20050-901 – Brasil
Tel.: (21) 3554-8686 - www.cvm.gov.br

EDITAL DE AUDIÊNCIA PÚBLICA SNC Nº04/2016

Contabilização de hedge para exposição agregada

EI115 Os exemplos a seguir ilustram a mecânica da contabilização de hedge para exposições agregadas.

Exemplo 16 – hedge combinado de risco de preço de *commodity* e risco de moeda estrangeira (combinação de hedge de fluxo de caixa/hedge de fluxo de caixa)

Situação

EI116 A entidade A deseja proteger uma compra prevista de café altamente provável (que se espera que ocorra no fim do Período 5). A moeda funcional da entidade A é sua moeda local (ML). O café é negociado em moeda estrangeira (ME). A entidade A possui as seguintes exposições a riscos:

- (a) risco de preço de *commodity*: a variabilidade nos fluxos de caixa para o preço de compra, que resulta de flutuações no preço à vista do café em ME; e
- (b) risco de variação cambial (FX): a variabilidade nos fluxos de caixa que resulta de flutuações na taxa de câmbio à vista entre a ML e a ME.

EI117 A entidade A se protege de suas exposições a riscos usando a seguinte estratégia de gerenciamento de risco:

- (a) a entidade A utiliza contratos a termo de *commodities* de referência, os quais são denominados em ME, para proteger suas compras de café quatro períodos antes da entrega. O preço do café que a entidade A efetivamente paga por sua compra é diferente do preço de referência devido a diferenças no tipo do café, na localização e no acordo para entrega.¹³ Isso dá origem ao risco de alterações na relação entre os dois preços do café (algumas vezes denominado “risco de base”), o que afeta a efetividade da relação de proteção. A entidade A não se protege desse risco porque isso não é considerado econômico com base em considerações de custo-benefício;
- (b) a entidade A também se protege de seu risco de variação cambial (FX). Contudo, o risco de variação cambial é protegido ao longo de um horizonte diferente – somente três períodos antes da entrega. A entidade A considera a exposição a taxa de câmbio decorrente dos pagamentos variáveis pela compra do café em ME e do ganho ou da perda no contrato a termo de *commodity* em ME como exposição agregada a taxa de câmbio. Assim, a entidade A usa um único contrato a termo de FX para proteger os fluxos de caixa de FX originados de compra de café prevista e o respectivo contrato a termo de *commodity*.

EI118 A tabela a seguir define os parâmetros usados para o Exemplo 16 (“*spread* de base” é o diferencial, expresso como percentual, entre o preço do café que a entidade A efetivamente compra e o preço para o café de referência):

¹³ Para os fins deste exemplo, presume-se que o risco protegido não é designado com base em componente de risco de preço de café de referência. Consequentemente, o risco de preço de café como um todo é protegido.



COMISSÃO DE VALORES MOBILIÁRIOS

Rua Sete de Setembro, 111/2-5º e 23-34º Andares – Centro – Rio de Janeiro - RJ – CEP: 20050-901 – Brasil
Tel.: (21) 3554-8686 - www.cvm.gov.br

EDITAL DE AUDIÊNCIA PÚBLICA SNC Nº04/2016

Exemplo 16 – Parâmetros					
Período	1	2	3	4	5
Taxas de juros para o prazo restante [ME]	0,26%	0,21%	0,16%	0,06%	0,00%
Taxas de juros para o prazo restante [ML]	1,12%	0,82%	0,46%	0,26%	0,00%
Preço a termo [ME/lb]	1,25	1,01	1,43	1,22	2,15
<i>Spread</i> base	-5,00%	-5,50%	-6,00%	-3,40%	-7,00%
Taxa de câmbio (à vista) [ME/ML]	1,3800	1,3300	1,4100	1,4600	1,4300

Mecânica contábil

EI119 A entidade A designa como hedge de fluxo de caixa as duas relações de proteção seguintes:¹⁴

- (a) A relação de proteção de risco de preço de *commodity* entre a variabilidade nos fluxos de caixa relativa ao preço do café atribuível à compra de café prevista em ME como item protegido e o contrato a termo de *commodity* denominado em ME como instrumento de hedge (“relação de primeiro nível”). Esta relação de proteção é designada no fim do Período 1 com prazo até o fim do Período 5. Devido ao *spread* de base entre o preço do café que a entidade A efetivamente compra e o preço para o café de referência, a entidade A designa um volume de 112.500 libras (lbs) de café como instrumento de hedge e um volume de 118.421 lbs como item protegido.¹⁵
- (b) A relação de proteção de risco de variação cambial (FX) entre a exposição agregada como item protegido e o contrato a termo de FX como instrumento de hedge (“relação de segundo nível”). Esta relação de proteção é designada no fim do Período 2 com prazo até o fim do Período 5. A exposição agregada designada como item protegido representa o risco de variação cambial que é o efeito de variações na taxa de câmbio, comparado com a taxa futura

¹⁴ Este exemplo presume que todos os critérios de qualificação para contabilização de cobertura são atendidos (ver item 6.4.1 do CPC 38). A seguinte descrição da designação tem exclusivamente por finalidade a compreensão deste exemplo (ou seja, não constitui um exemplo da documentação formal completa exigida de acordo com o item 6.4.1(b) do CPC 38).

¹⁵ Neste exemplo, o *spread* de base corrente no momento da designação é coincidentemente o mesmo que a visão de longo prazo da entidade A para o *spread* de base (-5 por cento) que determina o volume de compras de café que ela efetivamente protege. Além disso, este exemplo presume que a entidade A designa o instrumento de cobertura em sua totalidade e designa a quantidade de suas compras previstas altamente prováveis que considera como protegida. Isso resulta no coeficiente de cobertura de 1 (100% - 5%). Outras entidades podem seguir abordagens diferentes ao determinar que volume de sua exposição elas efetivamente protegem, o que pode resultar em coeficiente de cobertura diferente e, também, na designação de menos que um instrumento de cobertura em sua totalidade (ver item 6.4.1 do CPC 38).



COMISSÃO DE VALORES MOBILIÁRIOS

Rua Sete de Setembro, 111/2-5º e 23-34º Andares – Centro – Rio de Janeiro - RJ – CEP: 20050-901 – Brasil
Tel.: (21) 3554-8686 - www.cvm.gov.br

EDITAL DE AUDIÊNCIA PÚBLICA SNC Nº04/2016

de FX no fim do Período 2 (ou seja, o momento de designação da relação de proteção de risco de variação cambial), sobre os fluxos de caixa de FX combinados em ME dos dois itens designados na relação de proteção de risco de preço de *commodity*, que são a compra de café prevista e o contrato a termo de *commodity*. A visão de longo prazo da entidade A para o *spread* de base entre o preço do café que ela efetivamente compra e o preço para o café de referência não se modificou desde o fim do Período 1. Conseqüentemente, o volume real do instrumento de hedge, que a entidade A celebra (o valor nominal do contrato a termo de FX de ME 140.625), reflete a exposição do fluxo de caixa associada ao *spread* de base que havia permanecido em -5%. Contudo, a exposição agregada real da entidade A é afetada por alterações no *spread* de base. Como o *spread* de base passou de -5% para -5,5% durante o Período 2, a exposição agregada real da entidade A no fim do Período 2 é de ME 140.027.

EI120 A tabela a seguir define os valores justos dos derivativos, as alterações no valor justo dos itens protegidos e o cálculo das reservas de hedge de fluxo de caixa e da inefetividade de hedge:¹⁶

Exemplo 16 – Cálculos		Período	1	2	3	4	5
Relação de proteção de risco de preço de commodity (relação de primeiro nível)							
<i>Contrato de compra a termo para café</i>							
Volume (lbs)	112.500						
Preço a termo [ME/lb]	1,25	Preço (a termo) [ME/lb]	1,25	1,01	1,43	1,22	2,15
		Valor justo [ME]	0	(26.943)	20.219	(3.373)	101.250
		Valor justo [ML]	0	(20.258)	14.339	(2.310)	70.804
		Alteração no valor justo [ML]		(20.258)	34.598	(16.650)	73.114
<i>Compra de café prevista protegida</i>							
Coeficiente de hedge	105,26%	<i>Spread</i> base	-5,00%	-5,50%	-6,00%	-3,40%	-7,00%
Volume protegido	118.421	Preço (a termo) [ME/lb]	1,19	0,95	1,34	1,18	2,00
Preço a termo implícito	1,1875	Valor presente [ME]	0	27.540	(18.528)	1.063	(96.158)
		Valor presente [ML]	0	20.707	(13.140)	728	(67.243)
		Alteração no valor presente [ML]		20.707	(33.847)	13.868	(67.971)
<i>Contábil</i>			<i>ML</i>	<i>ML</i>	<i>ML</i>	<i>ML</i>	<i>ML</i>
Derivativo			0	(20.258)	14.339	(2.310)	70.804
Reserva de hedge de fluxo de caixa			0	(20.258)	13.140	(728)	67.243
Alteração na reserva de hedge de fluxo de caixa				(20.258)	33.399	(13.868)	67.971
Resultado				0	1.199	(2.781)	5.143

¹⁶ Na tabela a seguir para os cálculos todos os valores (incluindo os cálculos para fins contábeis dos valores de ativos, passivos, patrimônio líquido e resultado) estão no formato de números positivos (mais) e negativos (menos) (por exemplo, valor do resultado que seja número negativo representa uma perda).



COMISSÃO DE VALORES MOBILIÁRIOS

Rua Sete de Setembro, 111/2-5º e 23-34º Andares – Centro – Rio de Janeiro - RJ – CEP: 20050-901 – Brasil
Tel.: (21) 3554-8686 - www.cvm.gov.br

EDITAL DE AUDIÊNCIA PÚBLICA SNC Nº04/2016

Exemplo 16 – Cálculos						
	Período	1	2	3	4	5
Lucros acumulados		0	0	1.199	(1.582)	3.561
Relação de proteção de risco de variação cambial (relação de segundo nível)						
Taxa de câmbio [ME/ML]	À vista	1,3800	1,3300	1,4100	1,4600	1,4300
	A termo	1,3683	1,3220	1,4058	1,4571	1,4300
<i>Contrato a termo de FX (comprar ME/vender ML)</i>						
Volume [ME]	140.625					
	1,3220	Valor justo	0	(6.313)	(9.840)	(8.035)
Taxa futura (no P ₂)		[ML]				
	Alteração no valor justo [ML]			(6.313)	(3.528)	1.805
<i>Risco de variação cambial protegido</i>						
Exposição de FX agregada	Volume protegido [ME]	140.027	138.932	142.937	135.533	
	Valor presente [ML]		0	6.237	10.002	7.744
	Alteração no valor presente [ML]			6.237	3.765	(2.258)
<i>Contábil</i>			<i>ML</i>	<i>ML</i>	<i>ML</i>	<i>ML</i>
Derivativo			0	(6.313)	(9.840)	(8.035)
Reserva de hedge de fluxo de caixa			0	(6.237)	(9.840)	(7.744)
Alteração na reserva de hedge de fluxo de caixa				(6.237)	(3.604)	2.096
Resultado				(76)	76	(291)
Lucros acumulados			0	(76)	0	(291)

EI121 A relação de proteção de risco de preço de *commodity* é o hedge de fluxo de caixa de transação prevista altamente provável que se inicia no Período 1 e continua em vigor quando a relação de proteção de risco de variação cambial se inicia no fim do Período 2, ou seja, a relação de primeiro nível continua como relação de proteção separada.

IE122 O volume da exposição de FX agregada (em ME), que é o volume protegido da relação de proteção de risco de variação cambial, é o total de:¹⁷

- o volume de compra de café protegido multiplicado pelo preço a termo corrente (que representa o preço à vista esperado da compra real de café); e
- o volume do instrumento de hedge (valor nominal designado) multiplicado pela diferença entre a taxa futura contratual e a taxa futura corrente (que representa o diferencial de preços esperado a partir das movimentações no preço do café de referência em ME que a entidade A receberá ou pagará de acordo com o contrato a termo de *commodity*).

¹⁷ Por exemplo, no fim do Período 3, a exposição de FX agregada é determinada como: $118.421 \text{ lbs} \times 1,34 \text{ ME/lb} = \text{ME}159.182$ para o preço esperado da compra real de café e $112.500 \text{ lbs} \times (1,25 \text{ [ME/lb]} - 1,43 \text{ [ME/lb]}) = \text{ME} (20.250)$ para o diferencial de preços esperado de acordo com o contrato a termo de *commodity*, o que dá o total de $\text{ME}138.932$ - o volume da exposição de FX agregada no fim do Período 3.



COMISSÃO DE VALORES MOBILIÁRIOS

Rua Sete de Setembro, 111/2-5º e 23-34º Andares – Centro – Rio de Janeiro - RJ – CEP: 20050-901 – Brasil
Tel.: (21) 3554-8686 - www.cvm.gov.br

EDITAL DE AUDIÊNCIA PÚBLICA SNC Nº04/2016

EI123 O valor presente (em ML) do item protegido da relação de proteção de risco de variação cambial (ou seja, exposição agregada) é calculado como volume protegido (em ME) multiplicado pela diferença entre a taxa futura de FX na data de mensuração e a taxa futura de FX na data de designação da relação de proteção (ou seja, fim do Período 2).¹⁸

EI124 Utilizando-se o valor presente do item protegido e o valor justo do instrumento de hedge, a reserva de hedge de fluxo de caixa e a inefetividade de hedge são então determinadas (ver item 6.5.11 do CPC 38).

EI125 A tabela a seguir mostra o efeito sobre a demonstração do resultado e outros resultados abrangentes da entidade A e sobre seu balanço patrimonial (por questões de transparência, as rubricas¹⁹ são desagregadas no corpo das demonstrações pelas duas relações de proteção, ou seja, para a relação de proteção do risco de preço de *commodity* e a relação de proteção de risco de variação cambial):

Exemplo 16 – Visão geral do efeito sobre demonstração do resultado e do balanço patrimonial					
<i>[Todos os valores em ML]</i>					
Período	1	2	3	4	5
Demonstração do resultado e outros resultados abrangentes					
Inefetividade de hedge					
Hedge de <i>commodity</i>		0	(1.199)	2.781	(5.143)
Hedge cambial		0	76	(76)	291
Resultado	0	0	(1.123)	2.705	(4.852)
Outros resultados abrangentes (ORA)					
Hedge de <i>commodity</i>		20.258	(33.399)	13.868	(67.971)
Hedge cambial		0	6.237	3.604	(2.096)
Total de outros resultados abrangentes	0	20.258	(27.162)	17.472	(70.067)
Resultado abrangente	0	20.258	(28.285)	20.177	(74.920)
Balanço patrimonial					
Contrato a termo de <i>commodity</i>	0	(20.258)	14.339	(2.310)	70.804

¹⁸ Por exemplo, no fim do Período 3, o valor presente do item protegido é determinado como volume da exposição agregada no fim do Período 3 (FC138.932) multiplicado pela diferença entre a taxa futura de FX no fim do Período 3 (1/1,4058) e a taxa futura de FX no momento da designação (ou seja, fim do Período 2: 1/1,3220) e então descontado utilizando-se a taxa de juros (em ML) no fim do Período 3 com prazo de 2 períodos (ou seja, até o fim do Período 5 - 0,46%). O cálculo é: $ME138.932 \times (1/(1,4058[ME/ML]) - 1/(1,3220 [ME/ML])) / (1 + 0,46\%) = ML6.237$.

¹⁹ As rubricas utilizadas neste exemplo são uma apresentação possível. Formatos de apresentação diferentes utilizando rubricas diferentes (inclusive rubricas que incluam os valores mostrados aqui) também são possíveis (o CPC 40 define requisitos de divulgação para contabilização de cobertura que incluem divulgações sobre a inefetividade de cobertura, o valor contábil de instrumentos de cobertura e a reserva de cobertura de fluxo de caixa).



COMISSÃO DE VALORES MOBILIÁRIOS

Rua Sete de Setembro, 111/2-5º e 23-34º Andares – Centro – Rio de Janeiro - RJ – CEP: 20050-901 – Brasil
Tel.: (21) 3554-8686 - www.cvm.gov.br

EDITAL DE AUDIÊNCIA PÚBLICA SNC Nº04/2016

Exemplo 16 – Visão geral do efeito sobre demonstração do resultado e do balanço patrimonial					
<i>[Todos os valores em ML]</i>					
Período	1	2	3	4	5
Câmbio futuro		0	(6.313)	(9.840)	(8.035)
Total de ativos líquidos	0	(20.258)	8.027	(12.150)	62.769
<i>Patrimônio líquido</i>					
ORA Acumulados					
Hedge de <i>commodity</i>	0	20.258	(13.140)	728	(67.243)
Hedge cambial		0	6.237	9.840	7.744
	0	20.258	(6.904)	10.568	(59.499)
Lucros acumulados					
Hedge de <i>commodity</i>	0	0	(1.199)	1.582	(3.561)
Hedge cambial		0	76	0	291
	0	0	(1.123)	1.582	(3.270)
Total do patrimônio líquido	0	20.258	(8.027)	12.150	(62.769)

EI126 O custo total de estoque após a hedge é o seguinte:²⁰

<i>Custo de estoque [todos os valores em ML]</i>	
Preço à vista [à vista para risco de preço de <i>commodity</i> e risco de variação cambial]	165.582
Ganho/perda da RCFC para risco de preço de <i>commodity</i>	(67.243)
Ganho/perda da RCFC para risco de variação cambial	7.744
Custo de estoque	<u>106.083</u>

EI127 O fluxo de caixa geral total de todas as transações (compra real de café pelo preço à vista e liquidação dos dois derivativos) é de ML 102.813. Ele difere do custo de estoque ajustado para hedge em ML 3.270, que é o valor líquido da inefetividade de hedge acumulada das duas relações de proteção. Essa inefetividade de hedge tem efeito sobre o fluxo de caixa, mas é excluída da mensuração do estoque.

²⁰ RCFC é a reserva de cobertura de fluxo de caixa, ou seja, o valor acumulado em outros resultados abrangentes para a cobertura de fluxo de caixa.



COMISSÃO DE VALORES MOBILIÁRIOS

Rua Sete de Setembro, 111/2-5º e 23-34º Andares – Centro – Rio de Janeiro - RJ – CEP: 20050-901 – Brasil
Tel.: (21) 3554-8686 - www.cvm.gov.br

EDITAL DE AUDIÊNCIA PÚBLICA SNC Nº04/2016

Exemplo 17 – hedge combinado de risco de taxa de juros e risco de moeda estrangeira (combinação de hedge de valor justo/hedge de fluxo de caixa)

Situação

EI128 A entidade B deseja proteger um passivo de taxa fixa denominado em moeda estrangeira (ME). O passivo possui prazo de quatro períodos, do início do Período 1 ao fim do Período 4. A moeda funcional da entidade B é sua moeda local (ML). A entidade B possui as seguintes exposições a riscos:

- (a) risco de taxa de juros de valor justo e risco de variação cambial: as alterações no valor justo do passivo de taxa fixa atribuíveis a alterações na taxa de juros, mensuradas em ML;
- (b) risco de taxa de juros de fluxo de caixa: a exposição que surge como resultado da troca da exposição combinada a risco de taxa de juros de valor justo e risco de variação cambial associados aos passivos de taxa fixa (ver alínea (a) acima) por exposição de taxa flutuante em ML de acordo com a estratégia de gerenciamento de risco da entidade B para passivos de taxa fixa denominados em ME (ver item EI129(a)).

EI129 A entidade B se protege de suas exposições a riscos usando a seguinte estratégia de gerenciamento de risco:

- (a) a entidade B utiliza *swaps* de taxa de juros entre moedas para trocar seu passivo de taxa fixa denominada em ME para uma exposição a taxa flutuante em ML. A entidade B protege seu passivo denominado em ME (incluindo os juros) durante toda a sua vida útil. Consequentemente, a entidade B celebra um *swap* de taxa de juros entre moedas ao mesmo tempo em que emite um passivo denominado em ME. De acordo com o *swap* de taxa de juros entre moedas, a entidade B recebe juros fixos em ME (utilizado para pagar os juros sobre o passivo) e paga juros variáveis em ML;
- (b) a entidade B considera os fluxos de caixa em passivo protegido e no *swap* de taxa de juros entre moedas relacionado como exposição a taxa flutuante agregada em ML. De tempos em tempos, de acordo com sua estratégia de gerenciamento de risco para risco de taxa de juros de taxa flutuante (em ML), a entidade B decide “travar” seus pagamentos de juros e, consequentemente, troca sua exposição a taxa flutuante em ML para uma exposição a taxa fixa em ML. A entidade B busca obter, como exposição a taxa fixa, uma única taxa de cupom fixa mista (ou seja, a taxa de cupom futura uniforme durante o prazo coberto que existe no início da relação de proteção).²¹ Consequentemente, a entidade B utiliza *swaps* de taxa de juros (denominados inteiramente em ML) de acordo com os quais recebe juros variáveis (utilizados para pagar os juros sobre a parte de pagamento do *swap* de taxa de juros entre moedas) e paga juros fixos.

²¹ A entidade pode ter uma estratégia de gerenciamento de risco diferente em que busca obter uma exposição a taxa fixa que não é uma única taxa mista e sim uma série de taxas futuras, sendo que cada uma é fixada para o respectivo período de juros individuais. Para essa estratégia, a efetividade de cobertura é mensurada com base na diferença entre as taxas futuras que existiam no início da relação de cobertura e as taxas futuras que existem na data de mensuração da efetividade para os períodos de juros individuais. Para essa estratégia, uma série de contratos a termo correspondentes aos períodos de juros individuais seriam mais efetivos do que um *swap* de taxa de juros (que tem parte de pagamento fixa com uma única taxa fixa mista).



COMISSÃO DE VALORES MOBILIÁRIOS

Rua Sete de Setembro, 111/2-5º e 23-34º Andares – Centro – Rio de Janeiro - RJ – CEP: 20050-901 – Brasil
Tel.: (21) 3554-8686 - www.cvm.gov.br

EDITAL DE AUDIÊNCIA PÚBLICA SNC Nº04/2016

EI130 A tabela a seguir define os parâmetros utilizados para o Exemplo 17:

Exemplo 17 – Parâmetros					
	t0	Período 1	Período 2	Período 3	Período 4
Taxa de câmbio à vista [ML/ME]	1,2000	1,0500	1,4200	1,5100	1,3700
Curvas de juros (apresentação vertical de taxas para cada trimestre de período em base anual)					
ML	2,50%	5,02%	6,18%	0,34%	[N/A]
	2,75%	5,19%	6,26%	0,49%	
	2,91%	5,47%	6,37%	0,94%	
	3,02%	5,52%	6,56%	1,36%	
	2,98%	5,81%	6,74%		
	3,05%	5,85%	6,93%		
	3,11%	5,91%	7,19%		
	3,15%	6,06%	7,53%		
	3,11%	6,20%			
	3,14%	6,31%			
	3,27%	6,36%			
	3,21%	6,40%			
	3,21%				
	3,25%				
	3,29%				
	3,34%				
ME	3,74%	4,49%	2,82%	0,70%	[N/A]
	4,04%	4,61%	2,24%	0,79%	
	4,23%	4,63%	2,00%	1,14%	
	4,28%	4,34%	2,18%	1,56%	
	4,20%	4,21%	2,34%		
	4,17%	4,13%	2,53%		
	4,27%	4,07%	2,82%		
	4,14%	4,09%	3,13%		
	4,10%	4,17%			
	4,11%	4,13%			



COMISSÃO DE VALORES MOBILIÁRIOS

Rua Sete de Setembro, 111/2-5º e 23-34º Andares – Centro – Rio de Janeiro - RJ – CEP: 20050-901 – Brasil
Tel.: (21) 3554-8686 - www.cvm.gov.br

EDITAL DE AUDIÊNCIA PÚBLICA SNC Nº04/2016

Exemplo 17 – Parâmetros					
	t0	Período 1	Período 2	Período 3	Período 4
	4,11%	4,24%			
	4,13%	4,34%			
	4,14%				
	4,06%				
	4,12%				
	4,19%				

Mecânica contábil

EI131 A entidade B designa as seguintes relações de proteção:²²

- como hedge de valor justo, uma relação de proteção para risco de taxa de juros de valor justo e risco de variação cambial entre o passivo de taxa fixa denominado em ML (passivo cambial de taxa fixa) como item protegido e um *swap* de taxa de juros entre moedas como instrumento de hedge (“relação de primeiro nível”). Esta relação de proteção é designada no início do Período 1 (ou seja, t_0) com prazo até o fim do Período 4;
- como hedge de fluxo de caixa, uma relação de proteção entre a exposição agregada como item protegido e um *swap* de taxa de juros como instrumento de hedge (“relação de segundo nível”). Essa relação de proteção é designada no fim do Período 1, quando a entidade B decide “travar” seus pagamentos de juros e, conseqüentemente, troca sua exposição agregada de taxa flutuante em ML por exposição de taxa fixa em ML, com prazo para o fim do Período 4. A exposição agregada que é designada como item protegido representa, em ML, a variabilidade nos fluxos de caixa que é o efeito de alterações nos fluxos de caixa combinados dos dois itens designados no hedge de valor justo do risco de taxa de juros de valor justo e risco de variação cambial (ver alínea (a) acima), em comparação com as taxas de juros no fim do Período 1 (ou seja, a ocasião de designação da relação de proteção entre a exposição agregada e o *swap* de taxa de juros).

EI132 A tabela a seguir²³ define a visão geral dos valores justos dos derivativos, as alterações no valor justo dos itens protegidos e o cálculo da reserva de hedge de fluxo de caixa e da inefetividade de hedge.²⁴ Nesse exemplo, a inefetividade de hedge surge em ambas as relações de proteção.²⁵

²² Este exemplo presume que todos os critérios de qualificação para contabilização de cobertura são atendidos (ver item 6.4.1 do CPC 38). A seguinte descrição da designação tem exclusivamente por finalidade a compreensão deste exemplo (ou seja, não constitui exemplo da documentação formal completa exigida de acordo com ao item 6.4.1(b) do CPC 38).

²³ As tabelas neste exemplo utilizam as seguintes abreviações: “CCIRS” para *swap* de taxa de juros entre moedas, “FC(s)” para fluxo(s) de caixa, “CFC” para cobertura de fluxo de caixa, “RCFC” para reserva de cobertura de fluxo de caixa, “CVJ” para cobertura de valor justo, “STJ” para *swap* de taxa de juros e “VP” para valor presente.

²⁴ Na tabela a seguir para os cálculos todos os valores (incluindo os cálculos para fins contábeis dos valores de ativos, passivos e patrimônio líquido) estão no formato de números positivos (mais) e negativos (menos) (por exemplo, o valor na reserva de cobertura de fluxo de caixa que está entre parênteses representa uma perda).

²⁵ Para situação como neste exemplo, a inefetividade de cobertura pode resultar de vários fatores, por exemplo, risco de crédito, diferenças no método de contagem de dias ou, dependendo de se estiver incluído na designação do instrumento de cobertura, encargo por trocar diferentes moedas que é incluído nos *swaps* de taxa de juros entre moedas (normalmente referido como “base de moeda”).



COMISSÃO DE VALORES MOBILIÁRIOS

Rua Sete de Setembro, 111/2-5º e 23-34º Andares – Centro – Rio de Janeiro - RJ – CEP: 20050-901 – Brasil
Tel.: (21) 3554-8686 - www.cvm.gov.br

EDITAL DE AUDIÊNCIA PÚBLICA SNC Nº04/2016

Exemplo 17 – Cálculos	t0	Período 1	Período 2	Período 3	Período 4
Passivo cambial de taxa fixa					
Valor justo [ME]	(1.000.000)	(995.522)	(1.031.008)	(1.030.193)	(1.000.000)
Valor justo [ML]	(1.200.000)	(1.045.298)	(1.464.031)	(1.555.591)	(1.370.000)
Alteração no valor justo [ML]		154.702	(418.733)	(91.560)	185.591
CCIRS (recebe ML fixa/paga ML flutuante)					
Valor justo [ML]	0	(154.673)	264.116	355.553	170.000
Alteração no valor justo [ML]		(154.673)	418.788	91.437	(185.553)
STJ (recebe flutuante/paga fixo)					
Valor justo [ML]		0	18.896	(58.767)	0
Alteração no valor justo [ML]			18.896	(77.663)	(58.767)
Variabilidade de FC da exposição agregada					
Valor presente [ML]		0	(18.824)	58.753	0
Alteração no valor presente [ML]			(18.824)	77.577	(58.753)
RCFC					
Saldo (fim do período) [ML]		0	18.824	(58.753)	0
Alteração [ML]			18.824	(77.577)	58.753

EI133 A relação de proteção entre o passivo cambial de taxa fixa e o *swap* de taxa de juros entre moedas começa no início do Período 1 (ou seja, t_0) e continua em vigor quando a relação de proteção para a relação de segundo nível começa no fim do Período 1, ou seja, a relação de primeiro nível continua como relação de proteção separada.

EI134 A variabilidade de fluxo de caixa da exposição agregada é calculada conforme abaixo:

- (a) No momento no tempo a partir do qual a variabilidade de fluxo de caixa da exposição agregada é protegida (ou seja, início da relação de segundo nível no fim do Período 1), todos os fluxos de caixa esperados sobre o passivo cambial de taxa fixa e o *swap* de taxa de juros entre moedas ao longo do prazo coberto (ou seja, até o fim do Período 4) são mapeados e igualados para uma única taxa de cupom fixa mista de modo que o valor presente total (em ML) seja nulo. Esse cálculo estabelece a única taxa de cupom fixa mista (taxa de referência) que é utilizada em datas subsequentes como ponto de referência para mensurar a variabilidade



COMISSÃO DE VALORES MOBILIÁRIOS

Rua Sete de Setembro, 111/2-5º e 23-34º Andares – Centro – Rio de Janeiro - RJ – CEP: 20050-901 – Brasil
Tel.: (21) 3554-8686 - www.cvm.gov.br

EDITAL DE AUDIÊNCIA PÚBLICA SNC Nº04/2016

de fluxo de caixa da exposição agregada desde o início da relação de proteção. Esse cálculo é ilustrado na tabela a seguir:

Exemplo 17 – Variabilidade do fluxo de caixa da exposição agregada (calibração)									
Variabilidade dos fluxos de caixa da exposição agregada									
	Tempo	Passivo cambial (FX)		CCIRS parte ME		CCIRS parte ML		Calibração	
		FC(s)	VP	FC(s)	VP	FC(s)	VP	1.200.000 Nominal	VP
		[ME]	[ME]	[ME]	[ME]	[ML]	[ML]	[ML]	[ML]
Período 1	t ₀								
	t ₁								
	t ₂								
	t ₃								
	t ₄								
Período 2	t ₅	0	0	0	0	(14.771)	(14.591)	17.089	16.881
	t ₆	(20.426)	(19.977)	20.246	19.801	(15.271)	(14.896)	17.089	16.669
	t ₇	0	0	0	0	(16.076)	(15.473)	17.089	16.449
	t ₈	(20.426)	(19.543)	20.582	19.692	(16.241)	(15.424)	17.089	16.229
Período 3	t ₉	0	0	0	0	(17.060)	(15.974)	17.089	16.002
	t ₁₀	(20.426)	(19.148)	20.358	19.084	(17.182)	(15.862)	17.089	15.776
	t ₁₁	0	0	0	0	(17.359)	(15.797)	17.089	15.551
	t ₁₂	(20.426)	(18.769)	20.582	18.912	(17.778)	(15.942)	17.089	15.324
Período 4	t ₁₃	0	0	0	0	(18.188)	(16.066)	17.089	15.095
	t ₁₄	(20.426)	(18.391)	20.246	18.229	(18.502)	(16.095)	17.089	14.866
	t ₁₅	0	0	0	0	(18.646)	(15.972)	17.089	14.638
	t ₁₆	(1.020.426)	(899.695)	1.020.582	899.832	(1.218.767)	(1.027.908)	1.217.089	1.026.493
Totais		(995.522)		995.550		(1.200.000)		1.199.971	
Totais em ML		(1.045.298)		1.045.327		(1.200.000)		1.199.971	



COMISSÃO DE VALORES MOBILIÁRIOS

Rua Sete de Setembro, 111/2-5º e 23-34º Andares – Centro – Rio de Janeiro - RJ – CEP: 20050-901 – Brasil
Tel.: (21) 3554-8686 - www.cvm.gov.br

EDITAL DE AUDIÊNCIA PÚBLICA SNC Nº04/2016

Exemplo 17 – Variabilidade do fluxo de caixa da exposição agregada (calibração)							
Variabilidade dos fluxos de caixa da exposição agregada							
Passivo cambial (FX)		CCIRS parte				Calibra	VP
FC(s)	VP	ME	VP	CCIRS parte ML	VP	ção	
						1.200.000	
						Nominal	
						5,6963% Taxa	
						4 Frequência	
	[ME]	[ME]	[ME]	[ML]	[ML]	[ML]	[ML]
VP de todos os FC(s) [ML]							

- . O valor nominal que é utilizado para calibração da taxa de referência é o mesmo que o valor nominal da exposição agregada que cria os fluxos de caixa variáveis em ML (ML1.200.000), que coincide com o valor nominal do *swap* de taxa de juros entre moedas para a parte de taxa flutuante em ML. Isso resulta na taxa de referência de 5,6963% (determinada por iteração de modo que o valor presente de todos os fluxos de caixa no total seja zero).
- (b) Em datas subsequentes, a variabilidade do fluxo de caixa da exposição agregada é determinada mediante comparação com o ponto de referência estabelecido no fim do Período 1. Para essa finalidade, todos os fluxos de caixa esperados restantes sobre o passivo cambial de taxa fixa e o *swap* de taxa de juros entre moedas ao longo do restante do prazo coberto (ou seja, desde a data de mensuração da efetividade até o fim do Período 4) são atualizados (conforme aplicável) e então descontados. Além disso, a taxa de referência de 5,6963% é aplicada ao valor nominal que foi utilizado para a calibração dessa taxa no fim do Período 1 (ML1.200.000) a fim de gerar um conjunto de fluxos de caixa ao longo do restante do prazo coberto que é, então, também descontado. O total de todos esses valores presentes representa a variabilidade do fluxo de caixa da exposição agregada. Esse cálculo é ilustrado na tabela a seguir para o fim do Período 2:



COMISSÃO DE VALORES MOBILIÁRIOS

Rua Sete de Setembro, 111/2-5º e 23-34º Andares – Centro – Rio de Janeiro - RJ – CEP: 20050-901 – Brasil
Tel.: (21) 3554-8686 - www.cvm.gov.br

EDITAL DE AUDIÊNCIA PÚBLICA SNC Nº04/2016

Exemplo 17 – Visão geral do efeito sobre demonstração do resultado e do balanço patrimonial					
<i>[Todos os valores em ML]</i>					
	t0	Período 1	Período 2	Período 3	Período 4
Ajuste de CVJ		(12.731)	11.941	14.385	(49.439)
		33.227	62.393	74.233	9.388
Reclassificações (CFC)			5.990	(5.863)	58.982
Despesa total de juros		33.227	68.383	68.370	68.370
Outros ganhos (perdas)					
Alteração no valor justo do <i>CCIRS</i> (swap de taxa de juros entre moedas)		154.673	(418.788)	(91.437)	185.553
Ajuste de CVJ (passivo cambial)		(154.702)	418.733	91.560	(185.591)
Inefetividade de hedge		0	(72)	(54)	(19)
Total de outros ganhos (perdas)		(29)	(127)	68	(57)
Resultado		33.198	68.255	68.438	68.313
Outros resultados abrangentes (ORA)					
Ganho (perda) CFC efetiva			(12.834)	71.713	229
Reclassificações			(5.990)	5.863	(58.982)
Total de outros resultados abrangentes			(18.842)	77.577	(58.753)
Resultado abrangente		33.198	49.432	146.015	9.560
Balanço patrimonial					
Passivo cambial (FX)	(1.200.000)	(1.045.298)	(1.464.031)	(1.555.591)	(1.397.984)
<i>CCIRS</i>	0	(154.673)	264.116	355.553	194.141
STJ		0	18.896	(58.767)	(13.004)
Caixa	1.200.000	1.166.773	1.098.390	1.030.160	978.641
Total de ativos líquidos	0	(33.198)	(82.630)	(228.645)	(238.205)
Patrimônio líquido					
ORA Acumulados		0	(18.824)	58.753	0
Lucros acumulados	0	33.198	101.454	169.892	238.205
Total do patrimônio líquido	0	33.198	82.630	228.645	238.205



COMISSÃO DE VALORES MOBILIÁRIOS

Rua Sete de Setembro, 111/2-5º e 23-34º Andares – Centro – Rio de Janeiro - RJ – CEP: 20050-901 – Brasil
Tel.: (21) 3554-8686 - www.cvm.gov.br

EDITAL DE AUDIÊNCIA PÚBLICA SNC Nº04/2016

Exemplo 17 – Visão geral do efeito sobre demonstração do resultado e do balanço patrimonial					
<i>[Todos os valores em ML]</i>					
	Período	Período	Período	Período	
	t0	1	2	3	4

EI137 A despesa total de juros no resultado reflete a despesa de juros da entidade B que resulta de sua estratégia de gerenciamento de risco:

- (a) no Período 1, a estratégia de gerenciamento de risco resulta em despesa de juros que reflete taxas de juros variáveis em ML após levar em conta o efeito do *swap* de taxa de juros entre moedas, incluindo a diferença entre os fluxos de caixa sobre o passivo cambial de taxa fixa e a parte fixa do *swap* de taxa de juros entre moedas que foram liquidados durante o Período 1 (isso significa que a despesa de juros não equivale exatamente à despesa de juros variáveis que surge em ML sobre o empréstimo de ML1.200.000). Também existe alguma inefetividade de hedge que resulta da diferença nas alterações no valor entre o passivo cambial de taxa fixa (conforme representado pelo ajuste de hedge de valor justo) e o *swap* de taxa de juros entre moedas;
- (b) para os Períodos 2 a 4, a estratégia de gerenciamento de risco resulta em despesa de juros que reflete, após levar em conta o efeito do *swap* de taxa de juros celebrado no fim do Período 1, taxas de juros fixas em ML (ou seja, “travando” uma única taxa de cupom fixa mista pelo prazo de três períodos com base no ambiente de taxa de juros no fim do Período 1). Contudo, a despesa de juros da entidade B é afetada pela inefetividade de hedge que resulta de suas relações de proteção. No Período 2, a despesa de juros é ligeiramente mais elevada do que os pagamentos de taxa fixa “travados” com o *swap* de taxa de juros porque os pagamentos variáveis recebidos de acordo com o *swap* de taxa de juros são menores do que o total dos fluxos de caixa resultantes da exposição agregada.²⁹ Nos Períodos 3 e 4, a despesa de juros é equivalente à taxa “travada” porque os pagamentos variáveis recebidos de acordo com o *swap* são maiores do que o total dos fluxos de caixa resultantes da exposição agregada.³⁰

Exemplo 18 – hedge combinado de risco de taxa de juros e risco de moeda estrangeira (combinação de hedge de fluxo de caixa/hedge de valor justo)

Situação

²⁹ Em outras palavras, a variabilidade do fluxo de caixa do *swap* de taxa de juros era menor e, portanto, não compensada integralmente, do que a variabilidade do fluxo de caixa da exposição agregada como um todo (algumas vezes denominada situação “subprotegida”). Nessas situações, a cobertura de fluxo de caixa não contribui para a inefetividade de cobertura que é reconhecida no resultado porque a inefetividade de cobertura não é reconhecida (ver item 6.5.11 do CPC 38). A inefetividade de cobertura resultante da cobertura de valor justo afeta os resultados em todos os períodos.

³⁰ Em outras palavras, a variabilidade do fluxo de caixa do *swap* de taxa de juros era maior e, portanto, mais do que compensada integralmente, do que a variabilidade do fluxo de caixa da exposição agregada como um todo (algumas vezes denominada situação “superprotegida”). Nessas situações, a cobertura de fluxo de caixa contribui para a inefetividade de cobertura que é reconhecida no resultado (ver item 6.5.11 do CPC 38). A inefetividade de cobertura resultante da cobertura de valor justo afeta os resultados em todos os períodos.



COMISSÃO DE VALORES MOBILIÁRIOS

Rua Sete de Setembro, 111/2-5º e 23-34º Andares – Centro – Rio de Janeiro - RJ – CEP: 20050-901 – Brasil
Tel.: (21) 3554-8686 - www.cvm.gov.br

EDITAL DE AUDIÊNCIA PÚBLICA SNC Nº04/2016

EI138 A entidade C deseja proteger um passivo de taxa flutuante denominado em moeda estrangeira (ME). O passivo possui prazo de quatro períodos, do início do Período 1 ao fim do Período 4. A moeda funcional da entidade C é sua moeda local (ML). A entidade C possui as seguintes exposições a riscos:

- (a) risco de taxa de juros de fluxo de caixa e risco de variação cambial: as alterações nos fluxos de caixa do passivo de taxa variável atribuíveis a alterações na taxa de juros, mensuradas em ML;
- (b) risco de taxa de juros de valor justo: a exposição resultante da troca da exposição combinada do risco de taxa de juros de fluxo de caixa e risco de variação cambial associados ao passivo de taxa flutuante (ver alínea (a) acima) pela exposição de taxa fixa em ML de acordo com a estratégia de gerenciamento de risco da entidade C para passivos de taxa flutuante denominados em ME (ver item EI139(a)).

EI139 A entidade C protege suas exposições a riscos usando a seguinte estratégia de gerenciamento de risco:

- (a) a entidade C utiliza *swaps* de taxa de juros entre moedas para trocar seu passivo de taxa flutuante denominada em ME pela exposição a taxa fixa em ML. A entidade C protege seu passivo denominado em ME (incluindo os juros) durante toda a sua vida útil. Consequentemente, a entidade C celebra um *swap* de taxa de juros entre moedas ao mesmo tempo em que emite um passivo denominado em ME. De acordo com o *swap* de taxa de juros entre moedas, a entidade C recebe juros variáveis em ME (utilizada para pagar os juros sobre o passivo) e paga juros fixos em ML;
- (b) a entidade C considera os fluxos de caixa em passivo protegido e no *swap* de taxa de juros entre moedas relacionado como exposição a taxa fixa agregada em ML. De tempos em tempos, de acordo com sua estratégia de gerenciamento de risco para risco de taxa de juros de taxa fixa (em ML), a entidade C decide associar seus pagamentos de juros a níveis de taxas de juros variáveis correntes e, consequentemente, troca sua exposição a taxa fixa em ML pela exposição a taxa flutuante em ML. Consequentemente, a entidade C utiliza *swaps* de taxa de juros (denominados inteiramente em ML) de acordo com os quais recebe juros fixos (utilizados para pagar os juros sobre a parte do pagamento do *swap* de taxa de juros entre moedas) e paga juros variáveis.

EI140 A tabela a seguir define os parâmetros utilizados para o Exemplo 18:

Exemplo 18 – Visão geral do parâmetro	Período	Período	Período	Período	
	t0	1	2	3	4
Taxa de câmbio à vista [ML/ME]	1,2	1,05	1,42	1,51	1,37



COMISSÃO DE VALORES MOBILIÁRIOS

Rua Sete de Setembro, 111/2-5º e 23-34º Andares – Centro – Rio de Janeiro - RJ – CEP: 20050-901 – Brasil
Tel.: (21) 3554-8686 - www.cvm.gov.br

EDITAL DE AUDIÊNCIA PÚBLICA SNC Nº04/2016

Exemplo 18 – Visão geral do parâmetro					
	t0	Período 1	Período 2	Período 3	Período 4
Curvas de juros (apresentação vertical de taxas para cada trimestre do período em base anual)					
ML	2,50%	1,00%	3,88%	0,34%	[N/A]
	2,75%	1,21%	4,12%	0,49%	
	2,91%	1,39%	4,22%	0,94%	
	3,02%	1,58%	5,11%	1,36%	
	2,98%	1,77%	5,39%		
	3,05%	1,93%	5,43%		
	3,11%	2,09%	5,50%		
	3,15%	2,16%	5,64%		
	3,11%	2,22%			
	3,14%	2,28%			
	3,27%	2,30%			
	3,21%	2,31%			
	3,21%				
	3,25%				
	3,29%				
	3,34%				
ME	3,74%	4,49%	2,82%	0,70%	[N/A]
	4,04%	4,61%	2,24%	0,79%	
	4,23%	4,63%	2,00%	1,14%	
	4,28%	4,34%	2,18%	1,56%	
	4,20%	4,21%	2,34%		
	4,17%	4,13%	2,53%		
	4,27%	4,07%	2,82%		
	4,14%	4,09%	3,13%		
	4,10%	4,17%			
	4,11%	4,13%			
	4,11%	4,24%			
	4,13%	4,34%			
	4,14%				



COMISSÃO DE VALORES MOBILIÁRIOS

Rua Sete de Setembro, 111/2-5º e 23-34º Andares – Centro – Rio de Janeiro - RJ – CEP: 20050-901 – Brasil
Tel.: (21) 3554-8686 - www.cvm.gov.br

EDITAL DE AUDIÊNCIA PÚBLICA SNC Nº04/2016

Exemplo 18 – Visão geral do parâmetro	Período t0	Período 1	Período 2	Período 3	Período 4
	4,06%				
	4,12%				
	4,19%				

Mecânica contábil

EI141 A entidade C designa as seguintes relações de proteção:³¹

- (a) como hedge de fluxo de caixa, a relação de proteção para risco de taxa de juros de fluxo de caixa e risco de variação cambial entre o passivo de taxa flutuante denominado em ML (passivo cambial de taxa flutuante) como item protegido e o *swap* de taxa de juros entre moedas como instrumento de hedge (“relação de primeiro nível”). Essa relação de proteção é designada no início do Período 1 (ou seja, t_0) com prazo até o fim do Período 4;
- (b) como hedge de valor justo, a relação de proteção entre a exposição agregada como item protegido e o *swap* de taxa de juros como instrumento de hedge (“relação de segundo nível”). A relação de proteção é designada no fim do Período 1, quando a entidade C decide associar seus pagamentos de juros a níveis de taxas de juros variáveis correntes e, conseqüentemente, troca sua exposição agregada de taxa fixa em ML pela exposição de taxa flutuante em ML, com prazo até o fim do Período 4. A exposição agregada que é designada como item protegido representa, em ML, a alteração de valor que é o efeito de alterações no valor dos fluxos de caixa combinados dos dois itens designados no hedge de fluxo de caixa do risco de taxa de juros de fluxo de caixa e risco de variação cambial (ver alínea (a) acima), em comparação com as taxas de juros no fim do Período 1 (ou seja, no momento da designação da relação de proteção entre a exposição agregada e o *swap* de taxa de juros).

EI142 A tabela a seguir³² define a visão geral dos valores justos dos derivativos, as alterações no valor dos itens protegidos e o cálculo da reserva de hedge de fluxo de caixa.³³ Nesse exemplo, nenhuma inefetividade de hedge resulta de qualquer uma das relações de proteção devido às premissas feitas.³⁴

31 Este exemplo presume que todos os critérios de qualificação para contabilização de cobertura são atendidos (ver item 6.4.1 do CPC 38). A seguinte descrição da designação tem exclusivamente por finalidade a compreensão deste exemplo (ou seja, não constitui exemplo da documentação formal completa exigida de acordo com ao item 6.4.1(b) do CPC 38).

32 As tabelas neste exemplo utilizam as seguintes abreviações: “CCIRS” para *swap* de taxa de juros entre moedas, “FC(s)” para fluxo(s) de caixa, “CFC” para cobertura de fluxo de caixa, “RCFC” para reserva de cobertura de fluxo de caixa, “CVJ” para cobertura de valor justo, “STJ” para *swap* de taxa de juros e “VP” para valor presente.

33 Na tabela a seguir para os cálculos, todos os valores (incluindo os cálculos para fins contábeis dos valores para ativos, passivos e patrimônio líquido) estão no formato de números positivos (mais) e negativos (menos) (por exemplo, o valor na reserva de cobertura de fluxo de caixa que seja número negativo representa uma perda).

34 Essas premissas foram feitas por motivos didáticos, a fim de se concentrar melhor na ilustração da mecânica contábil em combinação de cobertura de fluxo de caixa/coertura de valor justo. A mensuração e o reconhecimento da inefetividade de cobertura já foi demonstrada no Exemplo 16 e no Exemplo 17. Contudo, na realidade essas coberturas normalmente não são perfeitamente efetivas porque a inefetividade de cobertura pode resultar de vários fatores, por exemplo, risco de crédito, diferenças no método de contagem de dias ou, dependendo de se estiver incluído na designação do instrumento de cobertura, encargo por trocar diferentes moedas que é incluído nos *swaps* de taxa de juros entre moedas (normalmente referido como “base da moeda”).



COMISSÃO DE VALORES MOBILIÁRIOS

Rua Sete de Setembro, 111/2-5º e 23-34º Andares – Centro – Rio de Janeiro - RJ – CEP: 20050-901 – Brasil
Tel.: (21) 3554-8686 - www.cvm.gov.br

EDITAL DE AUDIÊNCIA PÚBLICA SNC Nº04/2016

Exemplo 18 – Cálculos	t0	Período 1	Período 2	Período 3	Período 4
Passivo cambial de taxa flutuante					
Valor justo [ME]	(1.000.000)	(1.000.000)	(1.000.000)	(1.000.000)	(1.000.000)
Valor justo [ML]	(1.200.000)	(1.050.000)	(1.420.000)	(1.510.000)	(1.370.000)
Alteração no valor justo [ML]		150.000	(370.000)	(90.000)	140.000
VP de alteração em FC(s) variáveis [ML]					
	0	192.310	(260.346)	(282.979)	(170.000)
Alteração no VP [ML]		192.310	(452.656)	(22.633)	112.979
CCIRS (recebe ME flutuante/paga ML fixa)					
Valor justo [ML]	0	(192.310)	260.346	282.979	170.000
Alteração no valor justo [ML]		(192.310)	452.656	22.633	(112.979)
RCFC					
Saldo inicial	0	0	(42.310)	(28.207)	(14.103)
Reclassificação de risco de variação cambial		153.008	(378.220)	(91.030)	140.731
Reclassificação (FC período corrente)		(8.656)	(18.410)	2.939	21.431
Ganho (perda) CFC efetiva		(186.662)	(479.286)	20.724	(135.141)
Reclassificação para risco de taxa de juros		0	(82.656)	67.367	(27.021)
Amortização de RCFC		0	14.103	14.103	14.103
Saldo final		(42.103)	(28.207)	(14.103)	0
STJ (recebe fixo/paga flutuante)					
Valor justo [ML]		0	(82.656)	(15.289)	(42.310)
Alteração no valor justo			(82.656)	67.367	(27.021)
Alteração no valor presente da exposição agregada					
Valor presente [ML]		(1.242.310)	(1.159.654)	(1.227.021)	(1.200.000)
Alteração no valor presente [ML]			82.656	(67.367)	27.021



COMISSÃO DE VALORES MOBILIÁRIOS

Rua Sete de Setembro, 111/2-5º e 23-34º Andares – Centro – Rio de Janeiro - RJ – CEP: 20050-901 – Brasil
Tel.: (21) 3554-8686 - www.cvm.gov.br

EDITAL DE AUDIÊNCIA PÚBLICA SNC Nº04/2016

EI143 A relação de proteção entre o passivo cambial de taxa flutuante e o *swap* de taxa de juros entre moedas começa no início do Período 1 (ou seja, t_0) e continua em vigor quando a relação de proteção para a relação de segundo nível começa no fim do Período 1, ou seja, a relação de primeiro nível continua como relação de proteção separada. Entretanto, a contabilização de hedge para a relação de primeiro nível é afetada pelo início da contabilização de hedge para a relação de segundo nível no fim do Período 1. O hedge de valor justo para a relação de segundo nível afeta a época da reclassificação para o resultado de valores da reserva de hedge de fluxo de caixa para a relação de primeiro nível:

- (a) o risco de taxa de juros de valor justo que é protegido pelo hedge de valor justo está incluído no valor que é reconhecido em outros resultados abrangentes como resultado do hedge de fluxo de caixa para a relação de proteção de primeiro nível (ou seja, ganho ou perda no *swap* de taxa de juros entre moedas que é determinado para ser hedge efetivo).³⁵ Isso significa que a partir do fim do Período 1, a parte do ganho ou da perda de hedge de fluxo de caixa efetiva que representa o risco de taxa de juros de valor justo (em ML), e é reconhecida em outros resultados abrangentes na primeira etapa, é imediatamente transferida na segunda etapa (ou seja, no mesmo período) da reserva de hedge de fluxo de caixa para o resultado. Esse ajuste de reclassificação compensa o ganho ou a perda no *swap* de taxa de juros que é reconhecido no resultado.³⁶ No contexto de contabilização da exposição agregada como item protegido, esse ajuste de reclassificação é equivalente ao ajuste de hedge de valor justo porque, ao contrário de item protegido que é instrumento de dívida de taxa fixa (em ML) ao custo amortizado, a exposição agregada já é remensurada para alterações relativas ao risco protegido, mas o ganho ou a perda resultante é reconhecido em outros resultados abrangentes devido à aplicação de contabilização de hedge de fluxo de caixa para a relação de primeiro nível. Consequentemente, aplicar contabilização de hedge de valor justo com a exposição agregada como item protegido não resulta em alterar a mensuração do item protegido, mas afeta onde os ganhos e as perdas de hedge são reconhecidos (ou seja, reclassificação da reserva de hedge de fluxo de caixa para o resultado);
- (b) o valor na reserva de hedge de fluxo de caixa no fim do Período 1 (ML42.310) é amortizado ao longo do prazo restante do hedge de fluxo de caixa para a relação de primeiro nível (ou seja, ao longo dos Períodos 2 a 4).³⁷

EI144 A alteração no valor da exposição agregada é calculada conforme abaixo:

- (a) A partir do momento em que a alteração no valor da exposição agregada é protegida (ou seja, o início da relação de segundo nível no fim do Período 1), todos os fluxos de caixa esperados sobre o passivo cambial de taxa flutuante e o *swap* de taxa de juros entre moedas ao longo do prazo coberto (ou seja, até o fim do Período 4) são mapeados e seu valor presente combinado, em ML, é calculado. Esse cálculo estabelece o valor presente que é utilizado em datas

35 Como consequência de proteger sua exposição a risco de juros de fluxo de caixa ao celebrar o *swap* de taxa de juros entre moedas que muda o risco de taxa de juros de fluxo de caixa do passivo cambial de taxa variável para uma exposição de taxa fixa (em ML), a entidade C de fato assumiu uma exposição a risco de taxa de juros de valor justo (ver item EI139).

36 Na tabela com a visão geral dos cálculos (ver item EI142), esse ajuste de reclassificação é a rubrica "Reclassificação para risco de taxa de juros" na conciliação da reserva de cobertura de fluxo de caixa (por exemplo, no fim do Período 2, a reclassificação do ganho de ML 82.656 da reserva de cobertura de fluxo de caixa para o resultado – ver item EI144 sobre como esse valor é calculado).

37 Na tabela com a visão geral dos cálculos (ver item EI142), essa amortização resulta em ajuste de reclassificação periódico da ML 14.103 que está incluído na rubrica "Amortização de RCFC" na conciliação da reserva de cobertura de fluxo de caixa.



COMISSÃO DE VALORES MOBILIÁRIOS

Rua Sete de Setembro, 111/2-5º e 23-34º Andares – Centro – Rio de Janeiro - RJ – CEP: 20050-901 – Brasil
Tel.: (21) 3554-8686 - www.cvm.gov.br

EDITAL DE AUDIÊNCIA PÚBLICA SNC Nº04/2016

O valor presente de todos os fluxos de caixa esperados no passivo cambial de taxa flutuante e no *swap* de taxa de juros entre moedas ao longo do prazo coberto no fim do Período 1 é de ML -1.242.310.³⁸

- (b) Em datas subsequentes, o valor presente da exposição agregada é determinado da mesma forma que no fim do Período 1, mas para o restante do prazo coberto. Para essa finalidade, todos os fluxos de caixa esperados restantes sobre o passivo cambial de taxa flutuante e o *swap* de taxa de juros entre moedas ao longo do restante do prazo coberto (ou seja, desde a data de mensuração de efetividade até o fim do Período 4) são atualizados (conforme aplicável) e então descontados. O total desses valores presentes representa o valor presente da exposição agregada. Esse cálculo é ilustrado na tabela a seguir para o fim do Período 2:

Exemplo 18 – Valor presente da exposição agregada (no fim do Período 2)							
Valor presente da exposição agregada							
		passivo cambial (FX)		CCIRS parte ME		CCIRS parte ML	
		FC(s)	VP	FC(s)	VP	FC(s)	VP
		[ME]	[ME]	[ME]	[ME]	[ML]	[ML]
Tempo							
Período 1	t ₀						
	t ₁						
	t ₂						
	t ₃						
	t ₄						
Período 2	t ₅	0	0	0	0	0	0
	t ₆	0	0	0	0	0	0
	t ₇	0	0	0	0	0	0
	t ₈	0	0	0	0	0	0
Período 3	t ₉	(6.969)	(6.921)	6.969	6.921	(9.117)	(9.030)
	t ₁₀	(5.544)	(5.475)	5.544	5.475	(9.117)	(8.939)
	t ₁₁	(4.971)	(4.885)	4.971	4.885	(9.117)	(8.847)
	t ₁₂	(5.401)	(5.280)	5.401	5.280	(9.117)	(8.738)
Período 4	t ₁₃	(5.796)	(5.632)	5.796	5.632	(9.117)	(8.624)
	t ₁₄	(6.277)	(6.062)	6.277	6.062	(9.117)	(8.511)
	t ₁₅	(6.975)	(6.689)	6.975	6.689	(9.117)	(8.397)
	t ₁₆	(1.007.725)	(959.056)	1.007.725	956.056	(1.209.117)	(1.098.568)

³⁸ Nesse exemplo, nenhuma inefetividade de cobertura resulta de qualquer uma das relações de cobertura devido às premissas feitas (ver item EI142). Consequentemente, os valores absolutos do passivo cambial de taxa variável e da parte denominada em ME da taxa de juros entre moedas são iguais (mas com sinais opostos). Em situações nas quais ocorre inefetividade de cobertura, esses valores absolutos não seriam iguais de modo que o valor líquido restante afetaria o valor presente da exposição agregada.



COMISSÃO DE VALORES MOBILIÁRIOS

Rua Sete de Setembro, 111/2-5º e 23-34º Andares – Centro – Rio de Janeiro - RJ – CEP: 20050-901 – Brasil
Tel.: (21) 3554-8686 - www.cvm.gov.br

EDITAL DE AUDIÊNCIA PÚBLICA SNC Nº04/2016

Exemplo 18 – Valor presente da exposição agregada (no fim do Período 2)					
Valor presente da exposição agregada					
passivo cambial (FX)		CCIRS parte ME		CCIRS parte ML	
FC(s) [ME]	VP [ME]	FC(s) [ME]	VP [ME]	FC(s) [ML]	VP [ML]
Totais	(1.000.000)		1.000.000		(1.159.654)
Totais em ML	(1.420.000)		1.420.000		(1.159.654)
VP da exposição agregada [ML]					
	(1.159.654)			Σ	

As alterações nas taxas de juros e na taxa de câmbio resultam no valor presente da exposição agregada no fim do Período 2 de ML -1.159.654. Consequentemente, a alteração no valor presente da exposição agregada entre o fim do Período 1 e o fim do Período 2 é o ganho de ML 82.656.³⁹

EI145 Ao utilizar a alteração no valor presente do item protegido (ou seja, exposição agregada) e o valor justo do instrumento de hedge (ou seja, *swap* de taxa de juros), determinam-se, então, as respectivas reclassificações da reserva de hedge de fluxo de caixa para o resultado (ajustes de reclassificação).

EI146 A tabela a seguir mostra o efeito sobre a demonstração do resultado e outros resultados abrangentes da entidade C e sobre seu balanço patrimonial (por questões de transparência, algumas rubricas⁴⁰ são desagregadas no corpo das demonstrações pelas duas relações de proteção, ou seja, para hedge de fluxo de caixa do passivo cambial de taxa flutuante e o hedge de valor justo da exposição agregada):⁴¹

Exemplo 18 – Visão geral do efeito sobre demonstração do resultado e balanço patrimonial					
<i>[Todos os valores em ML]</i>					
	Período t0	Período 1	Período 2	Período 3	Período 4
Demonstração do resultado e outros resultados abrangentes					

³⁹ Esse é o valor que está incluído na tabela com a visão geral dos cálculos (ver item EI142) como alteração no valor presente da exposição agregada no fim do Período 2.

⁴⁰ As rubricas utilizadas neste exemplo são uma apresentação possível. Formatos de apresentação diferentes utilizando rubricas diferentes (inclusive rubricas que incluam os valores mostrados aqui) também são possíveis (o CPC 40 define requisitos de divulgação para contabilização de cobertura que incluem divulgações sobre a inefetividade de cobertura, o valor contábil dos instrumentos de cobertura e a reserva de cobertura de fluxo de caixa).

⁴¹ Para o Período 4, os valores na tabela com a visão geral dos cálculos (ver item EI142) diferem daqueles da tabela a seguir. Para os Períodos 1 a 3 os valores "sujeitos" (ou seja, que incluem provisões para juros) equivalem aos valores "limpos" (ou seja, que excluem provisões para juros) porque o fim do período é a data de liquidação para todas as partes dos derivativos e do passivo cambial de taxa fixa. No fim do Período 4, a tabela com a visão geral dos cálculos utiliza valores limpos para calcular as alterações no valor consistentemente ao longo do tempo. Para a tabela a seguir, os valores sujeitos são apresentados, ou seja, os valores no vencimento, incluindo juros incorridos imediatamente antes dos instrumentos, são liquidados (isto é para fins ilustrativos uma vez que de outro modo todos os valores contábeis que não fossem caixa e lucros acumulados seriam nulos).



COMISSÃO DE VALORES MOBILIÁRIOS

Rua Sete de Setembro, 111/2-5º e 23-34º Andares – Centro – Rio de Janeiro - RJ – CEP: 20050-901 – Brasil
Tel.: (21) 3554-8686 - www.cvm.gov.br

EDITAL DE AUDIÊNCIA PÚBLICA SNC Nº04/2016

Exemplo 18 – Visão geral do efeito sobre demonstração do resultado e balanço patrimonial				
<i>[Todos os valores em ML]</i>				
	Período	Período	Período	Período
t0	1	2	3	4
Despesa de juros				
Passivo cambial (FX)	45.122	54.876	33.527	15.035
Ajuste de CVJ	0	(20.478)	16.517	(26.781)
	45.122	34.398	50.045	(11.746)
Reclassificações (CFC)	(8.656)	(18.410)	2.939	21.431
	36.466	15.989	52.983	9.685
Amortização de RCFC	0	14.103	14.103	14.103
Despesa total de juros	36.466	30.092	67.087	23.788
Outros ganhos (perdas)				
STJ	0	82.656	(67.367)	27.021
Ganho/perda cambial (passivo)	(150.000)	370.000	90.000	(140.000)
Ganho/perda cambial (juros)	(3.008)	8.220	1.030	(731)
Reclassificação para risco de variação cambial	153.008	(378.220)	(91.030)	140.731
Reclassificação para risco de taxa de juros	0	(82.656)	67.367	(27.021)
Total de outros ganhos (perdas)	0	0	0	0
Resultado	36.466	30.092	67.087	23.788
Outros resultados abrangentes (ORA)				
Ganho (perda) efetiva	186.662	(479.286)	(20.724)	135.141
Reclassificação (FC período corrente)	8.656	18.410	(2.939)	(21.431)
Reclassificação para risco de variação cambial	(153.008)	378.220	91.030	(140.731)
Reclassificação para risco de taxa de juros	0	82.656	(67.367)	27.021
Amortização de RCFC	0	(14.103)	(14.103)	(14.103)
Total de outros resultados abrangentes	42.310	(14.103)	(14.103)	(14.103)



COMISSÃO DE VALORES MOBILIÁRIOS

Rua Sete de Setembro, 111/2-5º e 23-34º Andares – Centro – Rio de Janeiro - RJ – CEP: 20050-901 – Brasil
Tel.: (21) 3554-8686 - www.cvm.gov.br

EDITAL DE AUDIÊNCIA PÚBLICA SNC Nº04/2016

Exemplo 18 – Visão geral do efeito sobre demonstração do resultado e balanço patrimonial					
<i>[Todos os valores em ML]</i>					
	t0	Período 1	Período 2	Período 3	Período 4
Resultado abrangente		78.776	15.989	52.983	9.685
Balanço patrimonial					
Passivo cambial (FX)	(1.200.000)	(1.050.000)	(1.420.000)	(1.510.000)	(1.375.306)
CCIRS	0	(192.310)	260.346	282.979	166.190
STJ		0	(82.656)	(15.289)	(37.392)
Caixa	1.200.000	1.163.534	1.147.545	1.094.562	1.089.076
Total do ativo líquido	0	(78.776)	(94.765)	(147.748)	(157.433)
ORA Acumulados	0	42.310	28.207	14.103	0
Lucros acumulados	0	36.466	66.558	133.645	157.433
Total do patrimônio líquido	0	78.776	94.765	147.748	157.433

EI147 A despesa total de juros no resultado reflete a despesa de juros da entidade C que resulta de sua estratégia de gerenciamento de risco:

- no Período 1, a estratégia de gerenciamento de risco resulta em despesa de juros que reflete taxas de juros fixos em ML após levar em consideração o efeito do *swap* de taxa de juros entre moedas;
- para os Períodos 2 a 4, após levar em consideração o efeito do *swap* de taxa de juros celebrado no fim do Período 1, a estratégia de gerenciamento de risco resulta em despesa de juros que muda com taxas de juros variáveis em ML (ou seja, taxa de juros variável prevalecente em cada período). Contudo, o valor da despesa total de juros não é igual ao valor dos juros de taxa variável devido à amortização do valor que havia na reserva de hedge de fluxo de caixa para a relação de primeiro nível no fim do Período 1.⁴²

⁴² Ver item EI143(b). Essa amortização torna-se uma despesa que tem efeito equivalente a *spread* sobre a taxa de juros variável.



COMISSÃO DE VALORES MOBILIÁRIOS

Rua Sete de Setembro, 111/2-5º e 23-34º Andares – Centro – Rio de Janeiro - RJ – CEP: 20050-901 – Brasil
Tel.: (21) 3554-8686 - www.cvm.gov.br

EDITAL DE AUDIÊNCIA PÚBLICA SNC Nº04/2016

ORIENTAÇÃO DE IMPLEMENTAÇÃO	
SEÇÃO A – ALCANCE	
Prática de liquidação pelo valor líquido: contrato a termo para compra de commodity	A.1
Opção de venda de ativo não financeiro	A.2
SEÇÃO B – DEFINIÇÕES	
Definição de instrumento financeiro: barras de ouro	B.1
Definição de derivativo: exemplos de derivativos e itens subjacentes	B.2
Definição de derivativo: liquidação em data futura, swap de taxa de juros com liquidação líquida ou bruta	B.3
Definição de derivativo: swap de taxa de juros pago antecipadamente (obrigação de pagamento de taxa fixa paga antecipadamente no início ou subsequentemente)	B.4
Definição de derivativo: swap de taxa de juros pago antecipadamente de pagamento variável e recebimento fixo	B.5
Definição de derivativo: empréstimos de compensação	B.6
Definição de derivativo: opção que não se espera que seja exercida	B.7
Definição de derivativo: contrato de moeda estrangeira com base no volume de vendas	B.8
Definição de derivativo: contrato a termo pago antecipadamente	B.9
Definição de derivativo: investimento líquido inicial	B.10
Definição de mantido para negociação: carteira com padrão real recente de obtenção de lucro de curto prazo	B.11
Definição de valor contábil bruto: instrumentos de dívida perpétua com taxa fixa ou variável baseada em mercado	B.24
Definição de valor contábil bruto: instrumentos de dívida perpétuos com taxa de juros decrescente	B.25
Exemplo de cálculo do valor contábil bruto: ativo financeiro	B.26
Exemplo de cálculo do valor contábil bruto: instrumentos de dívida com pagamentos de juros em etapas	B.27
Contratos de forma regular: sem mercado estabelecido	B.28
Contratos de forma regular: contrato a termo	B.29
Contratos de forma regular: quais disposições de liquidação usuais se aplicam?	B.30



COMISSÃO DE VALORES MOBILIÁRIOS

Rua Sete de Setembro, 111/2-5º e 23-34º Andares – Centro – Rio de Janeiro - RJ – CEP: 20050-901 – Brasil
Tel.: (21) 3554-8686 - www.cvm.gov.br

EDITAL DE AUDIÊNCIA PÚBLICA SNC Nº04/2016

Contratos de forma regular: compra de ação por opção de compra	B.31
Reconhecimento e desreconhecimento de passivos financeiros, usando-se a contabilização na data de negociação ou data de liquidação	B.32
SEÇÃO C – DERIVATIVOS EMBUTIDOS	
Derivativos embutidos: separação de instrumento de dívida principal	C.1
Derivativos embutidos: separação de opção embutida	C.2
Derivativos embutidos: parcela do negócio (<i>equity kicker</i>)	C.4
Derivativos embutidos: instrumentos sintéticos	C.6
Derivativos embutidos: contratos de compra e venda em instrumentos em moeda estrangeira	C.7
Derivativos embutidos em moeda estrangeira: previsão para moeda estrangeira não relacionada	C.8
Derivativos embutidos em moeda estrangeira: moeda de comércio internacional	C.9
Derivativos embutidos: titular autorizado, mas não obrigado, a liquidar sem recuperar substancialmente todo o seu investimento reconhecido	C.10
SEÇÃO D – RECONHECIMENTO E DESRECONHECIMENTO	
Reconhecimento inicial	D.1
Compra ou venda de forma regular de ativo financeiro	D.2
SEÇÃO E – MENSURAÇÃO	
Mensuração inicial de ativo financeiro e passivo financeiro	E.1
Ganhos e perdas	E.3
SEÇÃO G – OUTROS	
CPC 38 e CPC 40 – contabilização de hedge: demonstração dos fluxos de caixa	G.2

Orientação de implementação

Esta orientação acompanha, mas não faz parte do CPC 38.

Seção A – Alcance

A.1 Prática de liquidação pelo valor líquido: contrato a termo para compra de *commodity*

A entidade XYZ celebra um contrato a termo a preço fixo para comprar 1 milhão de quilogramas de cobre, de acordo com seus requisitos de uso esperados. O contrato permite que XYZ obtenha a



COMISSÃO DE VALORES MOBILIÁRIOS

Rua Sete de Setembro, 111/2-5º e 23-34º Andares – Centro – Rio de Janeiro - RJ – CEP: 20050-901 – Brasil
Tel.: (21) 3554-8686 - www.cvm.gov.br

EDITAL DE AUDIÊNCIA PÚBLICA SNC Nº04/2016

entrega física do cobre ao final de doze meses ou pague ou receba a liquidação pelo valor líquido à vista, com base na alteração no valor justo do cobre. O contrato é contabilizado como derivativo?

Embora esse contrato atenda à definição de derivativo, ele não é necessariamente contabilizado como derivativo. O contrato é um instrumento derivativo, pois não há investimento líquido inicial, o contrato é baseado no preço do cobre e deve ser liquidado em data futura. Entretanto, se XYZ pretender liquidar o contrato obtendo a entrega e não tiver nenhum histórico de contratos similares de liquidação pelo valor líquido à vista ou de obtenção da entrega do cobre e sua venda dentro de curto período após a entrega para fins de geração de lucro proveniente das flutuações de curto prazo no preço ou na margem do revendedor, o contrato não é contabilizado como derivativo de acordo com o CPC 38. Em vez disso, ele é contabilizado como contrato executório (a menos que a entidade o tenha designado irrevogavelmente como mensurado ao valor justo por meio do resultado, de acordo com o item 2.5 do CPC 38).

A.2 Opção de venda de ativo não financeiro

A entidade XYZ possui um prédio de escritório e XYZ celebra uma opção de venda com investidor, que lhe permite vender o prédio ao investidor por \$ 150 milhões. O valor atual do prédio é de \$ 175 milhões.⁴³ A opção vence em cinco anos. A opção, se exercida, pode ser liquidada por meio da entrega física ou pelo valor líquido à vista, a critério de XYZ. Como XYZ e o investidor contabilizam a opção?

A contabilização por XYZ depende de sua intenção e de sua prática passada de liquidação. Embora o contrato atenda à definição de derivativo, XYZ não a contabiliza como derivativo, se pretender liquidar o contrato por meio da entrega do prédio, se exercer sua opção e não houver prática passada de liquidação pelo valor líquido (item 2.4 do CPC 38; mas ver também o item 2.5 do CPC 38).

O investidor, entretanto, não pode concluir que a opção foi celebrada para atender aos requisitos de compra, venda ou uso esperados do investidor, pois o investidor não tem a capacidade de exigir a entrega (CPC 38, item 2.7). Além disso, a opção pode ser liquidada pelo valor líquido à vista. Portanto, o investidor tem que contabilizar o contrato como derivativo. Independentemente de práticas passadas, a intenção do investidor não afeta se a liquidação é por meio da entrega ou à vista. O investidor emitiu uma opção de venda, e a opção de venda em que o titular tem a escolha da liquidação física ou liquidação pelo valor líquido à vista não pode nunca atender ao requisito de entrega normal para a isenção do CPC 38, pois o emissor da opção não tem a capacidade de exigir a entrega.

Entretanto, se o contrato fosse contrato a termo, em vez de opção, e se o contrato exigisse a entrega física e a entidade que reporta não tivesse prática passada de liquidação pelo valor líquido à vista ou de obter a entrega do prédio e vendê-lo dentro de um curto período após a entrega para fins de geração de lucro proveniente de flutuações de curto prazo no preço ou margem do revendedor, o contrato não seria contabilizado como derivativo (ver também o item 2.5 do CPC 38).



COMISSÃO DE VALORES MOBILIÁRIOS

Rua Sete de Setembro, 111/2-5º e 23-34º Andares – Centro – Rio de Janeiro - RJ – CEP: 20050-901 – Brasil
Tel.: (21) 3554-8686 - www.cvm.gov.br

EDITAL DE AUDIÊNCIA PÚBLICA SNC Nº04/2016

Seção B – Definições

B.1 Definição de instrumento financeiro: barras de ouro

Barras de ouro constituem instrumento financeiro (como caixa) ou são *commodity*?

São *commodity*. Embora o ouro seja altamente líquido, não há direito contratual de receber caixa ou outro ativo financeiro inerente em barras.

B.2 Definição de derivativo: exemplos de derivativos e itens subjacentes

Quais são os exemplos de contratos de derivativos comuns e os itens subjacentes identificados?

O CPC 38 define derivativo da seguinte forma:

Derivativo é um instrumento financeiro ou outro contrato dentro do alcance deste pronunciamento com todas as três características seguintes:.

- (a) seu valor se modifica em resposta à alteração em determinada taxa de juros, preço de instrumento financeiro, preço de *commodity*, taxa de câmbio, índice de preços ou taxas, classificação de crédito ou índice de crédito, ou outra variável (algumas vezes denominada “subjacente”), desde que, no caso de variável não financeira, essa variável não seja específica a uma das partes do contrato;
- (b) não exige nenhum investimento líquido inicial ou investimento líquido inicial que seja menor do que é necessário para outros tipos de contratos que se espera tivessem uma resposta similar a alterações nos fatores de mercado;
- (c) seja liquidado em data futura.

Tipo de contrato

Swap de taxa de juros

Swap de moeda (*swap* de câmbio)

Swap de *commodity*

Swap de ações

Swap de crédito

Swap de retorno total

Opção de título de dívida do tesouro

comprada ou lançada

(compra ou venda)

Opção de moeda comprada ou lançada

(compra ou venda)

Principal variável de liquidação de preço (variável subjacente)

Taxas de juros

Taxas de moeda

Preços de *commodity*

Preços de ações (ações de outra entidade)

Classificação de crédito, índice de crédito ou preço de crédito

Valor justo total de ativo de referência e

taxas de juros

Taxas de juros

Taxas de moeda



COMISSÃO DE VALORES MOBILIÁRIOS

Rua Sete de Setembro, 111/2-5º e 23-34º Andares – Centro – Rio de Janeiro - RJ – CEP: 20050-901 – Brasil
Tel.: (21) 3554-8686 - www.cvm.gov.br

EDITAL DE AUDIÊNCIA PÚBLICA SNC Nº04/2016

Tipo de contrato	Principal variável de liquidação de preço (variável subjacente)
Opção de <i>commodity</i> comprada ou lançada (compra ou venda)	Preços de <i>commodity</i>
Opção de ações comprada ou lançada (compra ou venda)	Preços de ações (ações de outra entidade)
Futuros de taxa de juros vinculados à dívida governamental (futuros do tesouro)	Taxas de juros
Futuros de moeda	Taxas de moeda
Futuros de <i>commodity</i>	Preços de <i>commodity</i>
Contrato a termo de taxa de juros vinculado à dívida governamental (contrato a termo do tesouro)	Taxas de juros
Contrato a termo de moeda	Taxas de moeda
Contrato a termo de <i>commodity</i>	Preços de <i>commodity</i>
Contrato a termo de ações	Preços de ações (ações de outra entidade)

A lista acima fornece exemplos de contratos que normalmente se qualificam como derivativos, de acordo com o CPC 38. A lista não é exaustiva. Qualquer contrato que possua item subjacente pode ser um derivativo. Além disso, mesmo se o instrumento atender à definição de contrato derivativo, disposições especiais podem ser aplicáveis, por exemplo, se for derivativo climático (ver item B2.1 do CPC 38), contrato para comprar ou vender item não financeiro, tal como *commodity* (ver itens 2.5 a 2.7 e BA.2 do CPC 38) ou contrato liquidado em ações próprias da entidade (ver itens 21 a 24 do CPC 39). Portanto, a entidade deve avaliar o contrato para determinar se as outras características de derivativo estão presentes e se disposições especiais são aplicáveis.

B.3 Definição de derivativo: liquidação em data futura, swap de taxa de juros com liquidação líquida ou bruta

Para as finalidades de determinar se *swap* de taxa de juros é instrumento financeiro derivativo, de acordo com o CPC 38, faz diferença se as partes efetuam pagamentos de juros uma à outra (liquidação bruta) ou liquidam de forma líquida?

Não. A definição de derivativo não depende da liquidação bruta ou líquida.

Para ilustrar: A entidade ABC realiza um *swap* de taxa de juros com a contraparte (XYZ) que exige que ABC pague a taxa fixa de 8% e receba valor variável com base na *LIBOR* de três meses, reajustado trimestralmente. Os valores fixo e variável são determinados com base no valor nominal de \$ 100 milhões. ABC e XYZ não trocam o valor nominal. ABC paga ou recebe o valor líquido à vista a cada trimestre com base na diferença entre 8% e a *LIBOR* de três meses. Alternativamente, a liquidação pode ocorrer em base bruta.



COMISSÃO DE VALORES MOBILIÁRIOS

Rua Sete de Setembro, 111/2-5º e 23-34º Andares – Centro – Rio de Janeiro - RJ – CEP: 20050-901 – Brasil
Tel.: (21) 3554-8686 - www.cvm.gov.br

EDITAL DE AUDIÊNCIA PÚBLICA SNC Nº04/2016

O contrato atende à definição de derivativo, independentemente de a liquidação ocorrer em base líquida ou bruta, pois seu valor muda em resposta às alterações na variável subjacente (*LIBOR*), não há investimento líquido inicial e as liquidações ocorrem em datas futuras.

B.4 Definição de derivativo: *swap* de taxa de juros pago antecipadamente (obrigação de pagamento de taxa fixa paga antecipadamente no início ou subsequentemente)

Se a parte pagar antecipadamente sua obrigação de acordo com um *swap* de taxa de juros de pagamento fixo e recebimento variável no início, o *swap* é instrumento financeiro derivativo?

Sim. Para ilustrar: A entidade S realiza um *swap* de taxa de juros de pagamento fixo e recebimento variável de cinco anos com o valor nominal de \$ 100 milhões com a Contraparte C. A taxa de juros da parte variável do *swap* é reajustada em base trimestral de acordo com a *LIBOR* de três meses. A taxa de juros da parte fixa do *swap* é de 10% ao ano. A entidade S paga antecipadamente sua obrigação fixa de acordo com o *swap* de \$ 50 milhões ($\$ 100 \text{ milhões} \times 10\% \times 5 \text{ anos}$) no início, descontados usando-se as taxas de juros de mercado, enquanto retém o direito de receber os pagamentos de juros sobre os \$ 100 milhões reajustados trimestralmente com base na *LIBOR* de três meses durante o prazo do *swap*.

O investimento líquido inicial no *swap* de taxa de juros é significativamente menor que o valor nominal sobre o qual os pagamentos variáveis, de acordo com a parte variável, serão calculados. O contrato exige um investimento líquido inicial que seja menor que aquele que seria exigido para outros tipos de contratos os quais se espera que tenham resposta similar às alterações nos fatores de mercado, tais como título de dívida de taxa variável. Portanto, o contrato atende à disposição do CPC 38 que menciona “nenhum investimento líquido inicial ou investimento líquido inicial que seja menor que aquele que seria exigido para outros tipos de contrato os quais se espera que tenham resposta similar às alterações nos fatores de mercado”. Mesmo que a entidade S não possua obrigação de desempenho futuro, a liquidação final do contrato ocorre em data futura e o valor do contrato muda em resposta às alterações no índice *LIBOR*. Consequentemente, o contrato é considerado como contrato derivativo.

A resposta muda se a obrigação de pagamento de taxa fixa fosse paga antecipadamente subsequentemente ao reconhecimento inicial?

Se a parte fixa for paga antecipadamente durante o prazo, isso é considerado como término do *swap* antigo e a concessão de novo instrumento que é avaliado de acordo com o CPC 38.

B.5 Definição de derivativo: *swap* de taxa de juros pago antecipadamente de pagamento variável e recebimento fixo

Se a parte pré-pagar sua obrigação de acordo com *swap* de taxa de juros de pagamento variável e recebimento fixo no início do contrato ou subsequentemente, o *swap* é instrumento financeiro derivativo?

Não. *Swap* de taxa de juros pago antecipadamente de pagamento variável e recebimento fixo não é um derivativo se for pago antecipadamente no início e deixa de ser derivativo se for pago antecipadamente



COMISSÃO DE VALORES MOBILIÁRIOS

Rua Sete de Setembro, 111/2-5º e 23-34º Andares – Centro – Rio de Janeiro - RJ – CEP: 20050-901 – Brasil
Tel.: (21) 3554-8686 - www.cvm.gov.br

EDITAL DE AUDIÊNCIA PÚBLICA SNC Nº04/2016

após o início, pois fornece um retorno sobre o valor pago antecipadamente (investido) comparável ao retorno de instrumento de dívida com fluxos de caixa fixos. O valor pago antecipadamente não atende ao critério de derivativo que menciona “nenhum investimento líquido inicial ou investimento líquido inicial que seja menor que aquele que seria exigido para outros tipos de contratos os quais se espera que tenham resposta similar às alterações nos fatores de mercado”.

Para ilustrar: A entidade S realiza um *swap* de taxa de juros de pagamento variável e recebimento fixo de cinco anos com valor nominal de \$ 100 milhões com a Contraparte C. A parte variável do *swap* é reajustada trimestralmente de acordo com a *LIBOR* de três meses. Os pagamentos de juros fixos, de acordo com o *swap*, são calculados como 10% do valor nominal do *swap*, ou seja, \$ 10 milhões por ano. A entidade S pré-paga sua obrigação de acordo com a parte variável do *swap* no início às taxas de mercado correntes, enquanto retém o direito de receber os pagamentos de juros fixos de 10% sobre \$ 100 milhões por ano.

Os fluxos de entrada de caixa previstos no contrato são equivalentes àqueles de instrumento financeiro com fluxo de anuidade fixa, uma vez que a entidade S sabe que receberá \$ 10 milhões por ano durante o prazo do *swap*. Portanto, todo o resto sendo igual, o investimento inicial no contrato deve ser igual àquele de outros instrumentos financeiros que consistem de anuidades fixas. Assim, o investimento líquido inicial no *swap* de taxa de juros de pagamento variável e recebimento fixo é igual ao investimento exigido por contrato não derivativo que tenha resposta similar às alterações nas condições de mercado. Por essa razão, o instrumento não atende ao critério do CPC 38 que menciona “nenhum investimento líquido inicial ou investimento líquido inicial que seja menor que aquele que seria exigido para outros tipos de contratos os quais se espera que tenham resposta similar às alterações nos fatores de mercado”. Portanto, o contrato não é contabilizado como derivativo de acordo com o CPC 38. Ao dispensar da obrigação de efetuar pagamentos de taxa de juros variável, a entidade S, na verdade, concede empréstimo à Contraparte C.

B.6 Definição de derivativo: empréstimos de compensação

A entidade A faz um empréstimo de taxa fixa de cinco anos à entidade B, enquanto B, ao mesmo tempo, faz um empréstimo de taxa variável de cinco anos no mesmo valor à A. Não há transferências de valor nominal contratual no início dos dois empréstimos, uma vez que A e B possuem acordo de liquidação por compensação de direitos e obrigações (*netting agreement*). Isso é derivativo de acordo com o CPC 38?

Sim. Isso atende à definição de derivativo (ou seja, há variável subjacente, nenhum investimento líquido inicial ou investimento líquido inicial que seja menor que aquele que seria exigido para outros tipos de contratos os quais se espera que tenham resposta similar às alterações nos fatores de mercado e liquidação futura). O efeito contratual dos empréstimos é o equivalente de acordo de *swap* de taxa de juros sem investimento líquido inicial. As transações não derivativas são agregadas e tratadas como derivativo quando as transações resultam, em essência, em derivativo. Indicadores do acima exposto incluem:

- eles são celebrados na mesma época e com reflexos mútuos;
- eles têm a mesma contraparte;



COMISSÃO DE VALORES MOBILIÁRIOS

Rua Sete de Setembro, 111/2-5º e 23-34º Andares – Centro – Rio de Janeiro - RJ – CEP: 20050-901 – Brasil
Tel.: (21) 3554-8686 - www.cvm.gov.br

EDITAL DE AUDIÊNCIA PÚBLICA SNC Nº04/2016

- eles se referem ao mesmo risco;
- não há nenhuma necessidade econômica aparente ou finalidade comercial válida para estruturar as transações separadamente que não pudesse ser atingida também em uma única transação.

A mesma resposta se aplica, se a entidade A e a entidade B não tivessem acordo de liquidação por compensação de direitos e obrigações, pois a definição de instrumento derivativo no CPC 38 não exige a liquidação pelo valor líquido.

B.7 Definição de derivativo: opção que não se espera que seja exercida

A definição de derivativo no CPC 38 exige que o instrumento “seja liquidado em data futura”. Esse critério é atendido, mesmo que não se espere que a opção seja exercida, por exemplo, por estar fora do preço?

Sim. A opção é liquidada quando do exercício ou em seu vencimento. O término no vencimento é uma forma de liquidação, ainda que não haja troca adicional de contraprestação.

B.8 Definição de derivativo: contrato de moeda estrangeira com base no volume de vendas

A entidade XYZ, cuja moeda funcional é o dólar dos EUA, vende produtos na França denominados em Euro. XYZ celebra contrato com banco de investimentos para converter Euro em dólar dos EUA a uma taxa de câmbio fixa. O contrato exige que XYZ remeta Euros com base em seu volume de vendas na França em troca por dólares dos EUA à taxa de câmbio fixa de 6,00. Esse contrato é derivativo?

Sim. O contrato possui duas variáveis subjacentes (a taxa de câmbio e o volume de vendas), nenhum investimento líquido inicial ou investimento líquido inicial que seja menor que aquele que seria exigido para outros tipos de contratos os quais se espera que tenham resposta similar às alterações nos fatores de mercado e condição de pagamento. O CPC 38 não exclui de seu alcance derivativos que sejam baseados em volume de vendas.

B.9 Definição de derivativo: contrato a termo pago antecipadamente

A entidade celebra um contrato a termo para comprar ações do capital em um ano pelo preço futuro. Ela pré-paga no início com base no preço corrente das ações. O contrato a termo é derivativo?

Não. O contrato a termo não atende ao teste para derivativo que menciona “nenhum investimento líquido inicial ou investimento líquido inicial que seja menor que aquele que seria exigido para outros tipos de contratos os quais se espera que tenham resposta similar às alterações nos fatores de mercado”.

Para ilustrar: A entidade XYZ celebra um contrato a termo para comprar um milhão de ações ordinárias T em um ano. O preço de mercado corrente de T é de \$ 50 por ação; o preço futuro de um ano de T é de \$ 55 por ação. XYZ é obrigada a pagar antecipadamente o contrato a termo, no início, com o pagamento de



COMISSÃO DE VALORES MOBILIÁRIOS

Rua Sete de Setembro, 111/2-5º e 23-34º Andares – Centro – Rio de Janeiro - RJ – CEP: 20050-901 – Brasil
Tel.: (21) 3554-8686 - www.cvm.gov.br

EDITAL DE AUDIÊNCIA PÚBLICA SNC Nº04/2016

\$ 50 milhões. O investimento inicial no contrato a termo de \$ 50 milhões é menor que o valor nominal aplicado ao item subjacente, um milhão de ações pelo preço futuro de \$ 55 por ação, ou seja, \$ 55 milhões. Entretanto, o investimento líquido inicial aproxima-se do investimento que seria exigido para outros tipos de contratos os quais se espera que tenham resposta similar às alterações nos fatores de mercado, pois as ações de T podem ser compradas no início pelo mesmo preço de \$ 50. Consequentemente, o contrato a termo pago antecipadamente não atende ao critério de investimento líquido inicial de instrumento derivativo.

B.10 Definição de derivativo: investimento líquido inicial

Muitos instrumentos derivativos, tais como contratos futuros e opções lançadas negociadas em bolsa, exigem contas margem. A conta margem faz parte do investimento líquido inicial?

Não. A conta margem não faz parte do investimento líquido inicial em instrumento derivativo. As contas margem são uma forma de garantia para a contraparte ou câmara de compensação e podem tomar a forma de caixa, títulos ou outros ativos especificados, normalmente ativos líquidos. As contas margem são ativos separados que são contabilizados separadamente.

B.11 Definição de mantido para negociação: carteira com padrão real recente de obtenção de lucro de curto prazo

A definição de ativo financeiro ou passivo financeiro mantido para negociação indica que “ativo financeiro ou passivo financeiro é classificado como mantido para negociação, se for ... parte de carteira de instrumentos financeiros identificados que sejam gerenciados em conjunto e para os quais haja evidência de padrão real recente de obtenção de lucro de curto prazo”. O que é “carteira” para as finalidades da aplicação dessa definição?

Embora o termo “carteira” não esteja explicitamente definido no CPC 38, o contexto no qual é usado sugere que carteira é um grupo de ativos financeiros ou passivos financeiros que são gerenciados como parte desse grupo (Apêndice A do CPC 38). Se houver evidência de padrão real recente de obtenção de lucro de curto prazo nos instrumentos financeiros incluídos nessa carteira, esses instrumentos financeiros se qualificam como mantidos para negociação, ainda que um instrumento financeiro individual possa, na realidade, ser mantido por período de tempo mais longo.

B.24 Definição de valor contábil bruto: instrumentos de dívida perpétua com taxa fixa ou variável baseada em mercado

Algumas vezes, as entidades compram ou emitem instrumentos de dívida que devem ser mensurados ao custo amortizado e em relação aos quais o emitente não tem obrigação de restituir o valor contábil bruto. A taxa de juros pode ser fixa ou variável. A diferença entre o valor inicial pago ou recebido e zero (“valor no vencimento”) seria amortizada imediatamente no reconhecimento inicial para a finalidade de determinar o custo amortizado, se a taxa de juros for fixa ou especificada como taxa variável baseada em mercado?



COMISSÃO DE VALORES MOBILIÁRIOS

Rua Sete de Setembro, 111/2-5º e 23-34º Andares – Centro – Rio de Janeiro - RJ – CEP: 20050-901 – Brasil
Tel.: (21) 3554-8686 - www.cvm.gov.br

EDITAL DE AUDIÊNCIA PÚBLICA SNC Nº04/2016

Não. Como não há amortização do valor contábil bruto, não há amortização da diferença entre o valor inicial e o valor no vencimento, se a taxa de juros for fixa ou especificada como taxa variável baseada em mercado. Como os pagamentos de juros são fixos ou baseados em mercado e serão pagos perpetuamente, o custo amortizado (o valor presente do fluxo de pagamentos à vista futuros descontados à taxa de juros efetiva) é igual ao valor contábil bruto em cada período.

B.25 Definição de valor contábil bruto: instrumentos de dívida perpétuos com taxa de juros decrescente

Se a taxa de juros declarada em instrumento de dívida perpétuo diminuir ao longo do tempo, o valor contábil bruto seria igual ao valor nominal contratual em cada período?

Não. A partir da perspectiva econômica, alguns ou todos os pagamentos de juros contratuais são amortizações do valor contábil bruto. Por exemplo, a taxa de juros pode ser definida como 16% nos primeiros 10 anos e 0% nos períodos subsequentes. Nesse caso, o valor inicial é amortizado até zero ao longo dos primeiros 10 anos, usando-se o método de juros efetivos, já que parte dos pagamentos de juros contratuais representa amortizações do valor contábil bruto. O valor contábil bruto é zero após o Ano 10, pois o valor presente do fluxo de caixa dos pagamentos à vista futuros em períodos subsequentes é zero (não há pagamentos à vista contratuais em períodos subsequentes).

B.26 Exemplo de cálculo do valor contábil bruto: ativo financeiro

Como o valor contábil bruto é calculado para ativos financeiros mensurados ao custo amortizado de acordo com o CPC 38?

O valor contábil bruto é calculado usando-se o método de juros efetivos. A taxa de juros efetiva inerente ao instrumento financeiro é a taxa que desconta exatamente os fluxos de caixa estimados relacionados ao instrumento financeiro, pelo prazo esperado do instrumento ou, se apropriado, por período menor ao valor contábil bruto no reconhecimento inicial. O cálculo inclui todas as taxas e pontos pagos ou recebidos que sejam parte integrante da taxa de juros efetiva, custos de transação diretamente atribuíveis e todos os demais prêmios ou descontos.

O exemplo a seguir ilustra como o valor contábil bruto é calculado, usando-se o método de juros efetivos. A entidade A compra um instrumento de dívida com cinco anos restando até o vencimento pelo valor justo de \$ 1.000 (incluindo os custos de transação). O instrumento possui o valor nominal contratual de \$ 1.250 e está sujeito a incidência de juros fixos de 4,7% que são pagos anualmente ($\$ 1.250 \times 4,7\% = \$ 59$ por ano). O contrato também especifica que o mutuário tem a opção de pagar antecipadamente o instrumento ao valor nominal e de que nenhuma multa será cobrada pelo pagamento antecipado. No início, a entidade espera que o mutuário não faça o pagamento antecipado (e, portanto, a entidade determina que o valor justo da característica de pagamento antecipado é insignificante quando o ativo financeiro é inicialmente reconhecido).

Para se alocar recebimentos de juros e o desconto inicial durante o prazo do instrumento de dívida a uma taxa constante no valor contábil, os juros devem ser calculados à taxa de 10% ao ano. A tabela abaixo



COMISSÃO DE VALORES MOBILIÁRIOS

Rua Sete de Setembro, 111/2-5º e 23-34º Andares – Centro – Rio de Janeiro - RJ – CEP: 20050-901 – Brasil
Tel.: (21) 3554-8686 - www.cvm.gov.br

EDITAL DE AUDIÊNCIA PÚBLICA SNC Nº04/2016

fornece informações sobre o valor contábil bruto, receita de juros e fluxos de caixa do instrumento de dívida em cada período de relatório.

Ano	(a) Valor contábil bruto no início do ano	(b = a × 10%) Receita de juros	(c) Fluxos de caixa	(d = a + b - c) Valor contábil bruto no fim do ano
20X0	1.000	100	59	1.041
20X1	1.041	104	59	1.086
20X2	1.086	109	59	1.136
20X3	1.136	113	59	1.190
20X4	1.190	119	1.250 + 59	–

No primeiro dia de 20X2, a entidade revisa sua estimativa de fluxos de caixa. Ela agora espera que 50% do valor nominal contratual seja pago antecipadamente no final de 20X2 e os 50% restantes no final de 20X4. De acordo com o item B5.4.6 do CPC 38, o valor contábil bruto do instrumento de dívida em 20X2 é ajustado. O valor contábil bruto é recalculado, descontando-se o valor que a entidade espera receber em 20X2 e nos anos subsequentes, usando-se a taxa de juros efetiva original (10%). Isso resulta no novo valor contábil bruto em 20X2 de \$ 1.138. O ajuste de \$ 52 (\$ 1.138 - \$ 1.086) é reconhecido no resultado em 20X2. A tabela abaixo fornece informações sobre o valor contábil bruto, a receita de juros e os fluxos de caixa de como seriam ajustados, levando-se em consideração a alteração na estimativa.

Ano	(a) Valor contábil bruto no início do ano	(b = a × 10%) Receita de juros	(c) Fluxos de caixa	(d = a + b - c) Valor contábil bruto no fim do ano
20X0	1.000	100	59	1.041
20X1	1.041	104	59	1.086
20X2	1.086 + 52	114	625 + 59	568
20X3	568	57	30	595
20X4	595	60	625 + 30	–

B.27 Exemplo de cálculo do valor contábil bruto: instrumentos de dívida com pagamentos de juros em etapas

Algumas entidades compram ou emitem instrumentos de dívida com a taxa de juros predeterminada que aumenta ou diminui progressivamente (“juros em etapas”) durante o prazo do instrumento de dívida. Se o instrumento de dívida com juros em etapas for emitido a \$ 1.250 e tiver o valor no vencimento de \$ 1.250, o valor contábil bruto seria igual a \$ 1.250 em cada período de relatório durante o prazo do instrumento de dívida?



COMISSÃO DE VALORES MOBILIÁRIOS

Rua Sete de Setembro, 111/2-5º e 23-34º Andares – Centro – Rio de Janeiro - RJ – CEP: 20050-901 – Brasil
Tel.: (21) 3554-8686 - www.cvm.gov.br

EDITAL DE AUDIÊNCIA PÚBLICA SNC Nº04/2016

Não. Embora não haja diferença entre o valor inicial e o valor no vencimento, a entidade usa o método de juros efetivos para alocar os pagamentos de juros durante o prazo do instrumento de dívida para obter a taxa constante no valor contábil.

O exemplo a seguir ilustra como o valor contábil bruto é calculado, usando-se o método de juros efetivos para o instrumento com taxa de juros predeterminada que aumenta ou diminui durante o prazo do instrumento de dívida (“juros em etapas”).

Em 1º de janeiro de 20X0, a entidade A emite um instrumento de dívida pelo preço de \$ 1.250. O valor nominal contratual é \$ 1.250 e o instrumento de dívida vence em 31 de dezembro de 20X4. A taxa de juros é especificada no contrato de dívida como a porcentagem do valor nominal contratual da seguinte forma: 6,0% em 20X0 (\$ 75), 8,0% em 20X1 (\$ 100), 10,0% em 20X2 (\$ 125), 12,0% em 20X3 (\$ 150) e 16,4% em 20X4 (\$ 205). Nesse caso, a taxa de juros que desconta exatamente o fluxo de caixa dos pagamentos futuros até o vencimento é de 10%. Portanto, os pagamentos de juros à vista são realocados durante o prazo do instrumento de dívida com a finalidade de determinar o valor contábil bruto em cada período. Em cada período, o valor contábil bruto no início do período é multiplicado pela taxa de juros efetiva de 10% e adicionado ao valor contábil bruto. Qualquer pagamento à vista no período é deduzido do número resultante. Consequentemente, o valor contábil bruto em cada período é o seguinte:

Ano	(a) Valor contábil bruto no início do ano	(b = a × 10%) Receita de juros	(c) Fluxos de caixa	(d = a + b – c) Valor contábil bruto no fim do ano
20X0	1.250	125	75	1.300
20X1	1.300	130	100	1.330
20X2	1.330	133	125	1.338
20X3	1.338	134	150	1.322
20X4	1.322	133	1.250 + 205	–

B.28 Contratos de forma regular: sem mercado estabelecido

Um contrato para compra de ativo financeiro pode ser um contrato de forma regular, se não houver mercado estabelecido para se negociar esse contrato?

Sim. O CPC 38 refere-se a termos que exigem a entrega do ativo dentro do prazo estabelecido de modo geral por regulamento ou convenção no respectivo mercado físico. O mercado físico não está limitado à bolsa de valores formal ou mercado de balcão organizado. Em vez disso, significa o ambiente em que o ativo financeiro é usualmente negociado. O prazo aceitável é o período razoável e usualmente necessário para que as partes concluam a transação e preparem e formalizem os documentos de fechamento.

Por exemplo, mercado para instrumentos financeiros de emissão privada pode ser um mercado físico.



COMISSÃO DE VALORES MOBILIÁRIOS

Rua Sete de Setembro, 111/2-5º e 23-34º Andares – Centro – Rio de Janeiro - RJ – CEP: 20050-901 – Brasil
Tel.: (21) 3554-8686 - www.cvm.gov.br

EDITAL DE AUDIÊNCIA PÚBLICA SNC Nº04/2016

B.29 Contratos de forma regular: contrato a termo

A entidade ABC celebra um contrato a termo para comprar um milhão de ações ordinárias de M em dois meses por \$ 10 por ação. O contrato é com pessoa física e não é contrato negociado em bolsa. O contrato exige que ABC obtenha a entrega física das ações e pague à contraparte \$ 10 milhões em valor à vista. As ações de M são negociadas em mercado público ativo a uma média de 100.000 ações por dia. A entrega de forma regular é de três dias. O contrato a termo é considerado como contrato de forma regular?

Não. O contrato deve ser contabilizado como derivativo, pois ele não é liquidado na forma estabelecida por regulamento ou convenção no respectivo mercado físico.

B.30 Contratos de forma regular: quais disposições de liquidação usuais se aplicam?

Se os instrumentos financeiros da entidade forem negociados em mais de um mercado ativo e as disposições de liquidação diferirem nos diversos mercados ativos, quais disposições se aplicam ao avaliar se o contrato para comprar esses instrumentos financeiros é contrato de forma regular?

As disposições que se aplicam são aquelas do mercado em que a compra realmente ocorrer. Para ilustrar: A entidade XYZ compra um milhão de ações da entidade ABC na bolsa de valores dos EUA, por exemplo, por meio de corretor. A data de liquidação do contrato é seis dias úteis após a compra. As negociações de ações em bolsa nos EUA são usualmente liquidadas em três dias úteis. Como a negociação é liquidada em seis dias úteis, ela não atende à isenção como negociação de forma regular.

Entretanto, se XYZ tiver feito a mesma transação em bolsa estrangeira que tenha o período de liquidação usual de seis dias úteis, o contrato atenderia à isenção para negociação de forma regular.

B.31 Contratos de forma regular: compra de ação por opção de compra

A entidade A compra uma opção de compra em mercado público que permite que ela compre 100 ações da entidade XYZ a qualquer momento nos próximos três meses ao preço de \$ 100 por ação. Se a entidade A exercer sua opção, ela tem 14 dias para liquidar a transação de acordo com o regulamento ou convenção no mercado de opções. As ações da XYZ são negociadas em mercado público ativo que exige liquidação em três dias. A compra das ações exercendo-se a opção é uma compra de ações de forma regular?

Sim. A liquidação da opção é regida pelo regulamento ou convenção no mercado físico para opções e, portanto, quando do exercício da opção ela deixa de ser contabilizada como derivativo, pois a liquidação por meio da entrega das ações dentro de 14 dias é uma transação de forma regular.

B.32 Reconhecimento e desreconhecimento de passivos financeiros usando-se a contabilização na data de negociação ou data de liquidação



COMISSÃO DE VALORES MOBILIÁRIOS

Rua Sete de Setembro, 111/2-5º e 23-34º Andares – Centro – Rio de Janeiro - RJ – CEP: 20050-901 – Brasil
Tel.: (21) 3554-8686 - www.cvm.gov.br

EDITAL DE AUDIÊNCIA PÚBLICA SNC Nº04/2016

O CPC 38 possui regras especiais sobre o reconhecimento e o desreconhecimento de passivos financeiros, usando-se a contabilização na data de negociação ou data de liquidação. Essas regras se aplicam às transações com instrumentos financeiros que sejam classificadas como passivos financeiros, tais como transações com passivos de depósito e passivos de negociação?

Não. O CPC 38 não contém nenhum requisito específico sobre a contabilização na data de negociação e a contabilização na data de negociação, no caso de transações com instrumentos financeiros que são classificados como passivos financeiros. Portanto, os requisitos gerais de reconhecimento e desreconhecimento dos itens 3.1.1 e 3.3.1 do CPC 38 são aplicáveis. O item 3.1.1 do CPC 38 afirma que os passivos financeiros são reconhecidos na data em que a entidade “se torna parte das disposições contratuais do instrumento”. Esses contratos de modo geral não são reconhecidos, a menos que uma das partes tenha desempenhado ou o contrato seja contrato derivativo não isento do alcance do CPC 38. O item 3.3.1 do CPC 38 especifica que os passivos financeiros são desreconhecidos apenas quando são extintos, ou seja, quando a obrigação especificada no contrato é liquidada ou cancelada ou quando expirar.

Seção C – Derivativos embutidos

C.1 Derivativos embutidos: separação de instrumento de dívida principal

Se um derivativo embutido sem opção precisar ser separado do instrumento de dívida principal, como os termos do instrumento de dívida principal e o derivativo embutido são identificados? Por exemplo, o instrumento de dívida principal seria instrumento de taxa fixa, instrumento de taxa variável ou instrumento de cupom zero?

Os termos do instrumento de dívida principal refletem os termos substanciais declarados ou implícitos do contrato híbrido. Na ausência de termos implícitos ou declarados, a entidade faz seu próprio julgamento dos termos. Entretanto, a entidade pode não identificar um componente que não seja especificado ou pode não estabelecer termos do instrumento de dívida principal de forma que resulte na separação do derivativo embutido que ainda não esteja claramente presente no contrato híbrido, ou seja, não pode criar fluxo de caixa que não exista. Por exemplo, se o instrumento de dívida de cinco anos tiver pagamentos de juros fixos de \$ 40.000 anualmente e pagamento contratual no vencimento de \$ 1.000.000, multiplicados pela alteração no índice de preço de ações, é inapropriado identificar o contrato principal de taxa flutuante e o *swap* de ações embutido que possua parte de taxa flutuante de compensação em vez de identificar o elemento principal de taxa fixa. Neste exemplo, o contrato principal é o instrumento de dívida de taxa fixa que paga \$ 40.000 anualmente, pois não há fluxos de caixa de taxa de juros flutuante no contrato híbrido.

Além disso, os termos do derivativo embutido sem opção, tais como contrato a termo ou *swap*, devem ser determinados de modo a resultar no fato do derivativo embutido ter valor justo de zero no início do contrato híbrido. Se fosse permitido separar derivativos embutidos sem opção em outros termos, o contrato híbrido único pode ser decomposto em variedade infinita de combinações de instrumentos de dívida principal e derivativos embutidos; por exemplo, separando-se os derivativos embutidos com termos que criem alavancagem, assimetria ou alguma outra exposição a risco que ainda não estejam presentes no contrato híbrido. Portanto, é inapropriado separar o derivativo embutido sem opção em



COMISSÃO DE VALORES MOBILIÁRIOS

Rua Sete de Setembro, 111/2-5º e 23-34º Andares – Centro – Rio de Janeiro - RJ – CEP: 20050-901 – Brasil
Tel.: (21) 3554-8686 - www.cvm.gov.br

EDITAL DE AUDIÊNCIA PÚBLICA SNC Nº04/2016

termos que resultem no valor justo diferente de zero no início do contrato híbrido. A determinação dos termos do derivativo embutido é baseada nas condições existentes quando o instrumento financeiro foi emitido.

C.2 Derivativos embutidos: separação de opção embutida

A resposta à Questão C.1 indica que os termos do derivativo embutido sem opção devem ser determinados de forma a resultar no fato do derivativo embutido ter valor justo de zero no reconhecimento inicial do contrato híbrido. Quando o derivativo embutido baseado em opção for separado, os termos da opção embutida podem ser determinados de forma a resultar no fato do derivativo embutido ter valor justo de zero ou valor intrínseco de zero (ou seja, está no preço) no início do contrato híbrido?

Não. O comportamento econômico do contrato híbrido com derivativo embutido baseado em opção depende criticamente do preço de exercício (ou taxa de exercício) especificado para o elemento de opção no contrato híbrido, como discutido abaixo. Portanto, a separação do derivativo embutido baseado em opção (incluindo qualquer elemento de venda, compra, teto, piso, opção de teto, opção de piso ou opção de *swap* embutido em contrato híbrido) deve ser baseada nos termos declarados do elemento de opção documentado no contrato híbrido. Como resultado, o derivativo embutido não tem necessariamente valor justo ou valor intrínseco igual a zero no reconhecimento inicial do contrato híbrido.

Se a entidade tivesse que identificar os termos do derivativo embutido baseado em opção de forma a atingir o valor justo do derivativo embutido de zero, o preço de exercício (ou taxa de exercício) de modo geral teria de ser determinado de forma a resultar no fato de a opção ficar infinitamente fora do preço. Isso implica na probabilidade zero de o elemento de opção ser exercido. Entretanto, como a probabilidade do elemento de opção no contrato híbrido ser exercido geralmente não é zero, é inconsistente com o comportamento econômico provável do contrato híbrido presumir o valor justo inicial de zero. De forma similar, se a entidade tivesse que identificar os termos do derivativo embutido baseado em opção de forma a atingir o valor intrínseco de zero para o derivativo embutido, o preço de exercício (ou taxa de exercício) tem de ser presumido como igual ao preço (ou taxa) da variável subjacente no reconhecimento inicial do contrato híbrido. Nesse caso, o valor justo da opção compreende apenas o valor no tempo. Entretanto, essa premissa não é consistente com o comportamento econômico provável do contrato híbrido, incluindo a probabilidade de o elemento de opção ser exercido, exceto se o preço de exercício pactuado fosse, na verdade, igual ao preço (ou taxa) da variável subjacente no reconhecimento inicial do contrato híbrido.

A natureza econômica de derivativo embutido baseado em opção é fundamentalmente diferente de derivativo embutido baseado em contrato a termo (incluindo contratos a termo e *swaps*), pois os termos de contrato a termo são tais que o pagamento baseado na diferença entre o preço do item subjacente e o preço futuro ocorrerá em data específica, enquanto os termos de opção são tais que o pagamento baseado na diferença entre o preço do item subjacente e o preço de exercício da opção pode ou não ocorrer, dependendo da relação entre o preço de exercício pactuado e o preço do item subjacente em data ou datas especificadas no futuro. Ajustar o preço de exercício de derivativo embutido baseado em opção, portanto, altera a natureza do contrato híbrido. Por outro lado, se os termos de derivativo embutido sem opção em



COMISSÃO DE VALORES MOBILIÁRIOS

Rua Sete de Setembro, 111/2-5º e 23-34º Andares – Centro – Rio de Janeiro - RJ – CEP: 20050-901 – Brasil
Tel.: (21) 3554-8686 - www.cvm.gov.br

EDITAL DE AUDIÊNCIA PÚBLICA SNC Nº04/2016

instrumento de dívida principal foram determinados de modo a resultar no valor justo de qualquer valor diferente de zero no início do contrato híbrido, esse valor representa essencialmente um empréstimo obtido ou concedido. Conseqüentemente, conforme discutido na resposta à Questão C.1, não é apropriado separar o derivativo embutido sem opção em instrumento de dívida principal em termos que resultem no valor justo diferente de zero no reconhecimento inicial do contrato híbrido.

C.4 Derivativos embutidos: parcela do negócio (*equity kicker*)

Em alguns exemplos, entidades de capital de risco que fornecem empréstimos subordinados concordam que, se e quando o mutuário listar suas ações em bolsa de valores, a entidade de capital de risco tem o direito de receber as ações da entidade mutuária livre de encargos ou a preço muito baixo (“parcela do negócio” – “*equity kicker*”), além dos pagamentos contratuais. Como resultado do elemento *equity kicker*, os juros sobre o empréstimo subordinado são menores que, de outra forma, seriam. Supondo que o empréstimo subordinado não seja mensurado ao valor justo, com as alterações no valor justo reconhecidas no resultado [item 4.3.3(c) do CPC 38], o elemento *equity kicker* atende à definição de derivativo embutido ainda que seja condicionado à listagem futura do mutuário?

Sim. As características e riscos econômicos do retorno de ações não estão estreitamente relacionados às características e riscos econômicos do instrumento de dívida principal [item 4.3.3(a) do CPC 38]. O *equity kicker* atende à definição de derivativo, pois possui valor que muda em resposta à alteração no preço das ações do mutuário, ele não exige investimento líquido inicial ou investimento líquido inicial que seja menor que aquele que seria necessário para outros tipos de contratos os quais se espera que tenham resposta similar às alterações nos fatores de mercado e é liquidado em data futura [item 4.3.3(b) e Apêndice A do CPC 38]. O elemento *equity kicker* atende à definição de derivativo, embora o direito de receber ações seja condicionado à listagem futura do mutuário. O item BA.1 do CPC 38 afirma que um derivativo pode exigir um pagamento como resultado de algum evento futuro que não esteja relacionado ao valor nominal. Um elemento *equity kicker* é similar a esse derivativo, com exceção de que não dá direito ao pagamento fixo, mas direito de opção, se o evento futuro ocorrer.

C.6 Derivativos embutidos: instrumentos sintéticos

A entidade A emite um instrumento de dívida de taxa flutuante de cinco anos. Ao mesmo tempo, ela celebra um *swap* de taxa de juros de pagamento fixo e recebimento variável de cinco anos com a entidade B. A entidade A considera a combinação do instrumento de dívida e do *swap* como instrumento sintético de taxa fixa. A entidade A argumenta que contabilizar separadamente o *swap* é inapropriado, porque o item B4.3.8(a) do CPC 38 exige que derivativo embutido seja classificado juntamente com seu instrumento principal, se o derivativo estiver vinculado à taxa de juros que possa mudar o valor dos juros contratuais que, de outro modo, seriam pagos ou recebidos sobre o contrato de dívida principal. A análise da entidade está correta?

Não. Os instrumentos derivativos embutidos são termos e condições que estão incluídos em contratos principais não derivativos. De modo geral, é inapropriado tratar dois ou mais instrumentos financeiros separados como um único instrumento combinado (contabilização de “instrumento sintético”), para a



COMISSÃO DE VALORES MOBILIÁRIOS

Rua Sete de Setembro, 111/2-5º e 23-34º Andares – Centro – Rio de Janeiro - RJ – CEP: 20050-901 – Brasil
Tel.: (21) 3554-8686 - www.cvm.gov.br

EDITAL DE AUDIÊNCIA PÚBLICA SNC Nº04/2016

finalidade de aplicar o CPC 38. Cada um dos instrumentos financeiros possui seus próprios termos e condições e cada um pode ser transferido ou liquidado separadamente. Portanto, o instrumento de dívida e o *swap* são classificados separadamente. As transações descritas aqui diferem das transações discutidas na Questão B.6, que não possuem essência diferente do *swap* de taxa de juros resultante.

C.7 Derivativos embutidos: contratos de compra e venda em instrumentos em moeda estrangeira

Um contrato de fornecimento prevê o pagamento em uma moeda, exceto (a) a moeda funcional de uma das partes do contrato; (b) a moeda em que o produto é normalmente denominado em transações comerciais em todo o mundo; e (c) a moeda que é comumente usada em contratos para comprar ou vender itens não financeiros no ambiente econômico em que a transação ocorre. Há derivativo embutido que deve ser separado de acordo com o CPC 38?

Sim. Para ilustrar: uma entidade norueguesa concorda em vender petróleo a uma entidade na França. O contrato de petróleo é denominado em francos suíços, embora os contratos de petróleo sejam rotineiramente denominados em dólares dos EUA em transações comerciais em todo o mundo, e a coroa norueguesa é comumente usada em contratos para comprar ou vender itens não financeiros na Noruega. Nenhuma das entidades realiza atividades significativas em francos suíços. Nesse caso, a entidade norueguesa considera o contrato de fornecimento como contrato principal, com um contrato a termo embutido em moeda estrangeira para comprar francos suíços. A entidade francesa considera o contrato de fornecimento como um contrato principal, com um contrato a termo embutido em moeda estrangeira para vender francos suíços. Cada entidade inclui as alterações no valor justo no contrato a termo de moeda no resultado, a menos que a entidade que reporta as designe como instrumento de hedge de fluxo de caixa, se apropriado.

C.8 Derivativos embutidos em moeda estrangeira: previsão para moeda estrangeira não relacionada

A entidade A, que mensura itens em suas demonstrações contábeis com base no euro (sua moeda funcional), celebra um contrato com a entidade B, cuja moeda funcional é a coroa norueguesa, para comprar petróleo em seis meses por 1.000 dólares dos EUA. O contrato principal de petróleo não está dentro do alcance do CPC 38, pois ele foi celebrado e continua a ser, com a finalidade de entrega de item não financeiro, de acordo com os requisitos de compra, venda ou uso esperados da entidade (itens 2.4 e BA.2 do CPC 38) e a entidade não o tiver designado irrevogavelmente como mensurado ao valor justo por meio do resultado, de acordo com o item 2.5 do CPC 38. O contrato de petróleo inclui a previsão de taxa de câmbio alavancada, que indica que as partes, além do fornecimento e pagamento do petróleo, irão trocar o valor igual à flutuação na taxa de câmbio do dólar dos EUA e da coroa norueguesa aplicada ao valor nominal de 100.000 dólares dos EUA. De acordo com o item 4.3.3 do CPC 38, esse derivativo embutido (a previsão de taxa de câmbio alavancada) é considerado como estreitamente relacionado ao contrato principal de petróleo?

Não, essa previsão de taxa de câmbio alavancada é separada do contrato principal de petróleo, pois não está estreitamente relacionada ao contrato principal de petróleo (item B4.3.8(d) do CPC 38).



COMISSÃO DE VALORES MOBILIÁRIOS

Rua Sete de Setembro, 111/2-5º e 23-34º Andares – Centro – Rio de Janeiro - RJ – CEP: 20050-901 – Brasil
Tel.: (21) 3554-8686 - www.cvm.gov.br

EDITAL DE AUDIÊNCIA PÚBLICA SNC Nº04/2016

A previsão de pagamento prevista no contrato principal de petróleo de 1.000 dólares dos EUA pode ser vista como derivativo em moeda estrangeira, pois o dólar dos EUA não é a moeda funcional nem da entidade A nem da entidade B. Esse derivativo em moeda estrangeira não é separado, pois resulta do item B4.3.8(d) do CPC 38 que o contrato de petróleo bruto que exija o pagamento em dólares dos EUA não é considerado como contrato principal com derivativo em moeda estrangeira.

A previsão de taxa de cambio alavancada, que estabelece que as partes troquem o valor igual à flutuação na taxa de câmbio do dólar dos EUA e da coroa norueguesa aplicada ao valor nocional de 100.000 dólares dos EUA, é adicional ao pagamento exigido para a transação de petróleo. Ela não está relacionada ao contrato principal de petróleo e, portanto, separada do contrato principal de petróleo e contabilizada como derivativo embutido, de acordo com o item 4.3.3 do CPC 38.

C.9 Derivativos embutidos em moeda estrangeira: moeda de comércio internacional

O item B4.3.8(d) do CPC 38 se refere à moeda em que o preço dos respectivos produtos ou serviços é rotineiramente denominado em transações comerciais em todo o mundo. Poderia ser uma moeda que é usada para determinado produto ou serviço em transações comerciais dentro da área local de uma das partes substanciais do contrato?

Não. A moeda em que o preço dos respectivos produtos ou serviços é rotineiramente denominado em transações comerciais em todo o mundo é apenas uma moeda que é usada para transações similares em todo o mundo, não apenas em uma área local. Por exemplo, se as transações internacionais com gás natural na América do Norte são rotineiramente denominadas em dólares dos EUA e, na Europa, essas transações são rotineiramente denominadas em euro, nem o dólar dos EUA nem o euro é uma moeda em que os produtos ou serviços são rotineiramente denominados em transações comerciais em todo o mundo.

C.10 Derivativos embutidos: titular autorizado, mas não obrigado, a liquidar sem recuperar substancialmente todo o seu investimento reconhecido

Se os termos de contrato combinado permitirem, mas não exigirem, que o titular liquide o contrato combinado de forma que faça com que ele não recupere substancialmente todo o seu investimento reconhecido e o emitente não tiver esse direito (por exemplo, instrumento de dívida com opção de venda), o contrato atende à condição do item B4.3.8(a) do CPC 38 de que o titular não recuperaria substancialmente todo o seu investimento reconhecido?

Não. A condição de que “o titular não recuperaria substancialmente todo o seu investimento reconhecido” não é atendida se os termos do contrato combinado permitirem, mas não exigirem, que o investidor liquide o contrato combinado de forma que faça com que ele não recupere substancialmente todo o seu investimento reconhecido e o emitente não tenha esse direito. Consequentemente, o contrato principal com incidência de juros com derivativo embutido de taxa de juros com esses termos é considerado como estreitamente relacionado ao contrato principal. A condição de que “o titular não recuperaria substancialmente todo o seu investimento reconhecido” se aplica a situações em que o titular possa ser forçado a aceitar a liquidação por valor que faça com que o titular não recupere substancialmente todo o seu investimento reconhecido.



COMISSÃO DE VALORES MOBILIÁRIOS

Rua Sete de Setembro, 111/2-5º e 23-34º Andares – Centro – Rio de Janeiro - RJ – CEP: 20050-901 – Brasil
Tel.: (21) 3554-8686 - www.cvm.gov.br

EDITAL DE AUDIÊNCIA PÚBLICA SNC Nº04/2016

Seção D – Reconhecimento e desreconhecimento

D.1 Reconhecimento inicial

D.1.1 Reconhecimento: garantia monetária

A entidade B transfere caixa à entidade A como garantia por outra transação com a entidade A (por exemplo, transação de tomada de empréstimo de títulos). O caixa não está legalmente separado dos ativos da entidade A. A entidade A deve reconhecer a garantia monetária que recebeu como ativo?

Sim. A realização final de ativo financeiro é sua conversão em caixa e, portanto, nenhuma transformação adicional é necessária antes que os benefícios econômicos do caixa transferido pela entidade B possam ser realizados pela entidade A. Portanto, a entidade A reconhece o caixa como ativo e uma conta a pagar à entidade B, enquanto a entidade B desreconhece o caixa e reconhece uma conta a receber da entidade A.

D.2 Compra ou venda de forma regular de ativo financeiro

D.2.1 Data de negociação versus data de liquidação: valores a serem reconhecidos para uma compra

Como os princípios contábeis da data de negociação e da data de liquidação no CPC 38 são aplicados à compra de ativo financeiro?

O exemplo a seguir ilustra a aplicação dos princípios contábeis da data de negociação e da data de liquidação no CPC 38 para compra de ativo financeiro. Em 29 de dezembro de 20X1, a entidade se compromete a comprar um ativo financeiro por \$ 1.000, que é seu valor justo na data do compromisso (negociação). Os custos de transação não são relevantes. Em 31 de dezembro de 20X1 (final do exercício financeiro) e em 4 de janeiro de 20X2 (data de liquidação), o valor justo do ativo é, respectivamente, \$ 1.002 e \$ 1.003. Os valores a serem reconhecidos para o ativo dependem de como ele está classificado e se é usada a contabilização na data de negociação ou na data de liquidação, como mostrado nas duas tabelas abaixo.

Contabilização na data de liquidação			
Saldos	Ativos financeiros mensurados ao custo amortizado	Ativos financeiros mensurados ao valor justo por meio de outros resultados abrangentes	Ativos financeiros mensurados ao valor justo por meio do resultado



COMISSÃO DE VALORES MOBILIÁRIOS

Rua Sete de Setembro, 111/2-5º e 23-34º Andares – Centro – Rio de Janeiro - RJ – CEP: 20050-901 – Brasil
Tel.: (21) 3554-8686 - www.cvm.gov.br

EDITAL DE AUDIÊNCIA PÚBLICA SNC Nº04/2016

Contabilização na data de liquidação			
29 de dezembro de 20X1			
Ativo financeiro	–	–	–
Passivo financeiro	–	–	–
31 de dezembro de 20X1			
Recebível	–	2	2
Ativo financeiro	–	–	–
Passivo financeiro	–	–	–
Outros resultados abrangentes (ajuste ao valor justo)	–	(2)	–
Lucros acumulados (por meio do resultado)	–	–	(2)
4 de janeiro de 20X2			
Recebível	–	–	–
Ativo financeiro	1.000	1.003	1.003
Passivo financeiro	–	–	–
Outros resultados abrangentes (ajuste ao valor justo)	–	(3)	–
Lucros acumulados (por meio do resultado)	–	–	(3)

Contabilização na data de negociação			
Saldos	Ativos financeiros mensurados ao custo amortizado	Ativos financeiros mensurados ao valor justo por meio de outros resultados abrangentes	Ativos financeiros mensurados ao valor justo por meio do resultado
29 de dezembro de 20X1			
Ativo financeiro	1.000	1.000	1.000
Passivo financeiro	(1.000)	(1.000)	(1.000)
31 de dezembro de 20X1			
Recebível	–	–	–
Ativo financeiro	1.000	1.002	1.002
Passivo financeiro	(1.000)	(1.000)	(1.000)
Outros resultados abrangentes (ajuste ao valor justo)	–	(2)	–



COMISSÃO DE VALORES MOBILIÁRIOS

Rua Sete de Setembro, 111/2-5º e 23-34º Andares – Centro – Rio de Janeiro - RJ – CEP: 20050-901 – Brasil
Tel.: (21) 3554-8686 - www.cvm.gov.br

EDITAL DE AUDIÊNCIA PÚBLICA SNC Nº04/2016

Contabilização na data de negociação			
Lucros acumulados (por meio do resultado)	–	–	(2)
4 de janeiro de 20X2			
Recebível	–	–	–
Ativo financeiro	1.000	1.003	1.003
Passivo financeiro	–	–	–
Outros resultados abrangentes (ajuste ao valor justo)	–	(3)	–
Lucros acumulados (por meio do resultado)	–	–	(3)

D.2.2 Data de negociação versus data de liquidação: valores a serem reconhecidos para uma venda

Como os princípios contábeis da data de negociação e da data de liquidação no CPC 38 são aplicados à venda de ativo financeiro?

O exemplo a seguir ilustra a aplicação dos princípios contábeis da data de negociação e da data de liquidação no CPC 38 para a venda de ativo financeiro. Em 29 de dezembro de 20X2 (data de negociação), a entidade celebra um contrato para vender um ativo financeiro ao seu valor justo corrente de \$ 1.010. O ativo foi adquirido um ano antes por \$ 1.000 e seu valor contábil bruto é de \$ 1.000. Em 31 de dezembro de 20X2 (final do exercício financeiro), o valor justo do ativo é de \$ 1.012. Em 4 de janeiro de 20X3 (data de liquidação), o valor justo é \$ 1.013. Os valores a serem reconhecidos dependem de como o ativo é classificado e se a contabilização na data de negociação ou na data de liquidação é usada, como mostrado nas duas tabelas abaixo (qualquer provisão para perdas ou receita de juros do ativo financeiro é desconsiderada para a finalidade deste exemplo).

A alteração no valor justo do ativo financeiro que é vendido de forma regular não é reconhecida nas demonstrações contábeis entre a data de negociação e a data de liquidação, mesmo se a entidade aplicar a contabilização na data de liquidação, pois o direito do vendedor às alterações no valor justo se encerra na data de negociação.

Contabilização na data de liquidação			
Saldos	Ativos financeiros mensurados ao custo amortizado	Ativos financeiros mensurados ao valor justo por meio de outros resultados abrangentes	Ativos financeiros mensurados ao valor justo por meio do resultado
29 de dezembro de 20X2			



COMISSÃO DE VALORES MOBILIÁRIOS

Rua Sete de Setembro, 111/2-5º e 23-34º Andares – Centro – Rio de Janeiro - RJ – CEP: 20050-901 – Brasil
Tel.: (21) 3554-8686 - www.cvm.gov.br

EDITAL DE AUDIÊNCIA PÚBLICA SNC Nº04/2016

Contabilização na data de liquidação			
Recebível	–	–	–
Ativo financeiro	1.000	1.010	1.010
Outros resultados abrangentes (ajuste ao valor justo)	–	10	–
Lucros acumulados (por meio do resultado)	–	–	10
31 de dezembro de 20X2			
Recebível	–	–	–
Ativo financeiro	1.000	1.010	1.010
Outros resultados abrangentes (ajuste ao valor justo)	–	10	–
Lucros acumulados (por meio do resultado)	–	–	10
4 de janeiro de 20X3			
Outros resultados abrangentes (ajuste ao valor justo)	–	–	–
Lucros acumulados (por meio do resultado)	10	10	10

Contabilização na data de negociação			
Saldos	Ativos financeiros mensurados ao custo amortizado	Ativos financeiros mensurados ao valor justo por meio de outros resultados abrangentes	Ativos financeiros mensurados ao valor justo por meio do resultado
29 de dezembro de 20X2			
Recebível	1.010	1.010	1.010
Ativo financeiro	–	–	–
Outros resultados abrangentes (ajuste ao valor justo)	–	–	–
Lucros acumulados (por meio do resultado)	10	10	10
31 de dezembro de 20X2			
Recebível	1.010	1.010	1.010



COMISSÃO DE VALORES MOBILIÁRIOS

Rua Sete de Setembro, 111/2-5º e 23-34º Andares – Centro – Rio de Janeiro - RJ – CEP: 20050-901 – Brasil
Tel.: (21) 3554-8686 - www.cvm.gov.br

EDITAL DE AUDIÊNCIA PÚBLICA SNC Nº04/2016

Contabilização na data de negociação			
Ativo financeiro	–	–	–
Outros resultados abrangentes (ajuste ao valor justo)	–	–	–
Lucros acumulados (por meio do resultado)	10	10	10
4 de janeiro de 20X3			
Outros resultados abrangentes (ajuste ao valor justo)	–	–	–
Lucros acumulados (por meio do resultado)	10	10	10

D.2.3 Contabilização na data de liquidação: troca de ativos financeiros não monetários

Se a entidade reconhecer as vendas de ativos financeiros usando a contabilização na data de liquidação, a alteração no valor justo do ativo financeiro a ser recebido em troca de ativo financeiro não monetário que é vendido deve ser reconhecida de acordo com o item 5.7.4 do CPC 38?

Isso depende. Qualquer alteração no valor justo do ativo financeiro a ser recebido deve ser contabilizada, de acordo com o item 5.7.4 do CPC 38, se a entidade aplicar a contabilização na data de liquidação para essa categoria de ativos financeiros. Entretanto, se a entidade classificar o ativo financeiro a ser recebido na categoria para a qual ela aplica a contabilização na data de negociação, o ativo a ser recebido é reconhecido na data de negociação, conforme descrito no item B3.1.5 do CPC 38. Nesse caso, a entidade reconhece o passivo de valor igual ao valor contábil do ativo financeiro a ser entregue na data de liquidação.

Para ilustrar: em 29 de dezembro de 20X2 (data de negociação), a entidade A celebra contrato para vender a nota a receber A, que é mensurada ao custo amortizado, em troca do título de dívida B, que atende à definição de mantido para negociação e é mensurado ao valor justo. Ambos os ativos possuem o valor justo de \$ 1.010 em 29 de dezembro, enquanto o custo amortizado da nota a receber A é \$ 1.000. A entidade A utiliza a contabilização na data da liquidação para ativos financeiros mensurados ao custo amortizado e a contabilização na data de negociação para ativos que atendem à definição de mantidos para negociação. Em 31 de dezembro de 20X2 (final do exercício financeiro), o valor justo da nota a receber A é \$ 1.012 e o valor justo do título de dívida B é \$ 1.009. Em 4 de janeiro de 20X3, o valor justo da nota a receber A é \$ 1.013 e o valor justo do título de dívida B é \$ 1.007. Os seguintes lançamentos são feitos:

29 de dezembro de 20X2

D	Título de Dívida B	\$ 1.010	
C	Contas a pagar		\$ 1.010

31 de dezembro de 20X2

D	Perda na negociação	\$ 1	
---	---------------------	------	--



COMISSÃO DE VALORES MOBILIÁRIOS

Rua Sete de Setembro, 111/2-5º e 23-34º Andares – Centro – Rio de Janeiro - RJ – CEP: 20050-901 – Brasil
Tel.: (21) 3554-8686 - www.cvm.gov.br

EDITAL DE AUDIÊNCIA PÚBLICA SNC Nº04/2016

C Título de Dívida B \$ 1

4 de janeiro de 20X3

D	Contas a pagar	\$ 1.010	
D	Perda na negociação	\$ 2	
C	Nota a Receber A		\$ 1.000
C	Título de Dívida B		\$ 2
C	Ganho na realização		\$ 10

Seção E – Mensuração

E.1 Mensuração inicial de ativo financeiro e passivo financeiro

E.1.1 Mensuração inicial: custos de transação

Os custos de transação devem ser incluídos na mensuração inicial de ativos financeiros e passivos financeiros, exceto aqueles ao valor justo por meio do resultado. Como esse requisito deve ser aplicado na prática?

Para ativos financeiros não mensurados ao valor justo por meio do resultado, os custos de transação são adicionados ao valor justo no reconhecimento inicial. Para passivos financeiros, os custos de transação são deduzidos do valor justo no reconhecimento inicial.

Para instrumentos financeiros que são mensurados ao custo amortizado, os custos de transação são subsequentemente incluídos no cálculo do custo amortizado utilizando o método de juros efetivos e, na verdade, amortizados por meio do resultado ao longo da vida do instrumento.

Para instrumentos financeiros mensurados ao valor justo por meio de outros resultados abrangentes de acordo com os itens 4.1.2A e 5.7.10 ou com os itens 4.1.4 e 5.7.5 do CPC 38, os custos de transação são reconhecidos em outros resultados abrangentes como parte da alteração no valor justo na próxima remensuração. Se o ativo financeiro é mensurado de acordo com os itens 4.1.2A e 5.7.10 do CPC 38, esses custos de transação são amortizados no resultado utilizando o método dos juros efetivos e, na prática, amortizados por meio do resultado ao longo da vida do instrumento.

Os custos de transação que se espera serem incorridos na transferência ou alienação de instrumento financeiro não são incluídos na mensuração do instrumento financeiro.

E.3 Ganhos e perdas

E.3.2 CPC 38 e CPC 02 – ativos financeiros mensurados ao valor justo por meio de outros resultados abrangentes: separação de componente de moeda

Ativo financeiro mensurado ao valor justo por meio de outros resultados abrangentes, de acordo com o item 4.1.2A do CPC 38, é tratado como item monetário. Portanto, a entidade reconhece as alterações no valor contábil referentes a alterações nas taxas de câmbio no resultado, de acordo



COMISSÃO DE VALORES MOBILIÁRIOS

Rua Sete de Setembro, 111/2-5º e 23-34º Andares – Centro – Rio de Janeiro - RJ – CEP: 20050-901 – Brasil
Tel.: (21) 3554-8686 - www.cvm.gov.br

EDITAL DE AUDIÊNCIA PÚBLICA SNC Nº04/2016

com os itens 23(a) e 28 do CPC 02, e outras alterações no valor contábil em outros resultados abrangentes, de acordo com o CPC 38. Como o ganho ou a perda acumulados, reconhecidos em outros resultados abrangentes, é determinado?

É a diferença entre o custo amortizado do ativo financeiro⁴⁴ e o valor justo do ativo financeiro na moeda funcional da entidade que reporta. Para a finalidade de aplicar o item 28 do CPC 02, o ativo é tratado como ativo mensurado ao custo amortizado na moeda estrangeira.

Para ilustrar: em 31 de dezembro de 20X1, a entidade A adquire um título de dívida denominado em moeda estrangeira (ME) por seu valor justo de ME 1.000. O título de dívida tem cinco anos restando até o vencimento e o valor nominal contratual de ME 1.250 está sujeito a incidência de juros fixos de 4,7% pagos anualmente ($ME\ 1.250 \times 4,7\% = ME\ 59$ ao ano), e tem a taxa de juros efetiva de 10%. A entidade A classifica o título de dívida conforme subsequentemente mensurado ao valor justo por meio de outros resultados abrangentes de acordo com o item 4.1.2A do CPC 38 e, portanto, reconhece os ganhos e as perdas em outros resultados abrangentes. A moeda funcional da entidade é sua moeda local (ML). A taxa de câmbio é de ME 1 para ML 1,5 e o valor contábil do título de dívida é de ML 1.500 ($= FC\ 1.000 \times 1,5$).

D	Título de Dívida	ML 1.500	
C	Caixa		ML 1.500

Em 31 de dezembro de 20X2, a moeda estrangeira valorizou e a taxa de câmbio é ME 1 para ML 2. O valor justo do título de dívida é ME 1.060 e, portanto, o valor contábil é ML 2.120 ($= ME\ 1.060 \times 2$). O custo amortizado é ME 1.041 ($= ML\ 2.082$). Nesse caso, o ganho ou a perda acumulados a serem reconhecidos em outros resultados abrangentes e acumulados no patrimônio líquido é a diferença entre o valor justo e o custo amortizado em 31 de dezembro de 20X2, ou seja, ML 38 ($= ML\ 2.120 - ML\ 2.082$).

Os juros recebidos sobre o título em 31 de dezembro de 20X2 são ME 52 ($= ML\ 118$). A receita de juros determinada de acordo com o método de juros efetivos é ME 100 ($= ME\ 1.000 \times 10\%$). A taxa de câmbio média durante o ano é ME 1 para ML 1,75. Para a finalidade dessa questão, presume-se que o uso da taxa de câmbio média fornece uma aproximação confiável das taxas à vista aplicáveis à provisão para receita de juros durante o ano (ver item 22 do CPC 02). Dessa forma, a receita de juros informada é ML175 ($= ME100 \times 1,75$), incluindo o acréscimo do desconto inicial de ML72 ($= [ME100 - ME59] \times 1,75$). Consequentemente, a diferença de câmbio sobre o título reconhecido no resultado é ML510 ($= ML2.082 - ML1.500 - ML72$). Além disso, existe o ganho de câmbio sobre os juros a receber durante o ano de ML15 ($= ME59 \times [2,00 - 1,75]$).

D	Título de Dívida	ML620	
D	Caixa	ML118	
C	Receita de juros		ML175
C	Ganho de câmbio		ML525

⁴⁴ O objetivo deste exemplo é ilustrar a separação do componente de moeda para ativo financeiro mensurado ao valor justo por meio de outros resultados abrangentes, de acordo com o item 4.1.2A do CPC 38. Consequentemente, por questões de simplicidade, este exemplo não reflete o efeito dos requisitos de redução ao valor recuperável na Seção 5.5 do CPC 38.



COMISSÃO DE VALORES MOBILIÁRIOS

Rua Sete de Setembro, 111/2-5º e 23-34º Andares – Centro – Rio de Janeiro - RJ – CEP: 20050-901 – Brasil
Tel.: (21) 3554-8686 - www.cvm.gov.br

EDITAL DE AUDIÊNCIA PÚBLICA SNC Nº04/2016

Alteração no valor justo em outros resultados
C abrangentes ML38

Em 31 de dezembro de 20X3, a moeda estrangeira valorizou ainda mais e a taxa de câmbio é ME1 para ML2,50. O valor justo do título de dívida é ME1.070 e, portanto, o valor contábil é ML2.675 (= ME1.070 × 2,50). O custo amortizado é ME1.086 (=ML2.715). O ganho ou a perda acumulado a serem acumulados em outros resultados abrangentes é a diferença entre o valor justo e o custo amortizado em 31 de dezembro de 20X3, ou seja, ML40 negativo (= ML2.675 – ML2.715). Dessa forma, o valor reconhecido em outros resultados abrangentes equivale à alteração na diferença durante 20X3 de ML78 (= ML40 + ML38).

Os juros recebidos sobre o título em 31 de dezembro de 20X3 são ME52 (= ML148). A receita de juros determinada de acordo com o método de juros efetivos é ME104 (= ME1.041 × 10%). A taxa de câmbio média durante o ano é ME1 para ML2,25. Para a finalidade dessa questão, presume-se que o uso da taxa de câmbio média fornece uma aproximação confiável das taxas à vista aplicáveis à provisão para receita de juros durante o ano (ver item 22 do CPC 02). Dessa forma, a receita de juros reconhecida é ML234 (= ME104 × 2,25), incluindo o acréscimo do desconto inicial de ML101 (= [ME104 – ME59] × 2,25). Consequentemente, a diferença de câmbio sobre o título reconhecido no resultado é ML532 (= ML2.715 – ML2.082 – ML101). Além disso, existe o ganho de câmbio sobre os juros a receber durante o ano de ML15 (= ME59 × [2,50 – 2,25]).

D	Título de Dívida	ML555	
D	Caixa	ML148	
D	Alteração no valor justo em outros resultados abrangentes	ML78	
C	Receita de juros		ML234
C	Ganho de câmbio		ML547

E.3.3 CPC 38 e CPC 02 – diferenças de câmbio decorrentes da conversão de entidades estrangeiras: outros resultados abrangentes ou resultado?

Os itens 32 e 48 do CPC 02 afirmam que todas as diferenças de câmbio resultantes da conversão das demonstrações contábeis de operação no exterior devem ser reconhecidas em outros resultados abrangentes até a alienação do investimento líquido. Isso inclui diferenças de câmbio decorrentes de instrumentos financeiros reconhecidas ao valor justo, o que inclui tanto ativos financeiros mensurados ao valor justo por meio do resultado quanto ativos financeiros mensurados ao valor justo por meio de outros resultados abrangentes de acordo com o CPC 38.

O CPC 38 exige que as alterações no valor justo de ativos financeiros mensurados ao valor justo por meio do resultado sejam reconhecidas no resultado e as alterações no valor justo de ativos financeiros mensurados ao valor justo por meio de outros resultados abrangentes sejam reconhecidas em outros resultados abrangentes.



COMISSÃO DE VALORES MOBILIÁRIOS

Rua Sete de Setembro, 111/2-5º e 23-34º Andares – Centro – Rio de Janeiro - RJ – CEP: 20050-901 – Brasil
Tel.: (21) 3554-8686 - www.cvm.gov.br

EDITAL DE AUDIÊNCIA PÚBLICA SNC Nº04/2016

Se a operação no exterior for uma subsidiária cujas demonstrações contábeis sejam consolidadas com aquelas de sua controladora, como o CPC 38 e o item 39 do CPC 02 são aplicados nas demonstrações contábeis consolidadas?

O CPC 38 se aplica na contabilização de instrumentos financeiros nas demonstrações contábeis de operação no exterior e o CPC 02 se aplica na conversão das demonstrações contábeis de operação no exterior para incorporação nas demonstrações contábeis da entidade que reporta.

Para ilustrar: A entidade A é domiciliada no País X e sua moeda funcional e moeda de apresentação são a moeda local do País X (MLX). A possui uma subsidiária estrangeira (entidade B) no País Y cuja moeda funcional é a moeda local do País Y (MLY). B é a proprietária de instrumento de dívida, que atende à definição de mantido para negociação, e, portanto, é mensurado ao valor justo por meio do resultado de acordo com o CPC 38.

Nas demonstrações contábeis de B para o exercício de 20X0, o valor justo e o valor contábil do instrumento de dívida é MLY100 na moeda local do País Y. Nas demonstrações contábeis consolidadas de A, o ativo é convertido na moeda local do País X, pela taxa de câmbio à vista aplicável no final do período de relatório (2,00). Dessa forma, o valor contábil é MLX200 (= MLY100 × 2,00) nas demonstrações contábeis consolidadas.

No final do exercício de 20X1, o valor justo do instrumento de dívida aumentou para MLY 110 na moeda local do País Y. B reconhece o ativo de negociação por MLY 110 em seu balanço patrimonial e reconhece o ganho de valor justo de MLY 10 em seus resultados. Durante o ano, a taxa de câmbio à vista aumentou de 2,00 para 3,00, resultando no aumento no valor justo do instrumento de MLX 200 para MLX 330 (= MLY 110 × 3,00) na moeda do País X. Portanto, a entidade A reconhece o ativo de negociação por MLX 330 em suas demonstrações contábeis consolidadas.

A entidade A converte a demonstração do resultado abrangente de B “às taxas de câmbio nas datas das transações” [item 39(b) do CPC 02]. Como o ganho do valor justo se acumulou durante o ano, a entidade A utiliza a taxa média como aproximação prática $[(3,00 + 2,00) / 2 = 2,50]$, de acordo com o item 22 do CPC 02]. Portanto, embora o valor justo do ativo de negociação aumentou em MLX130 (= MLX330 – MLX200), a entidade A reconhece apenas MLX25 (= MLY10 × 2,5) desse aumento nos resultados consolidados para cumprir o item 39(b) do CPC 02. A diferença de câmbio resultante, ou seja, o aumento restante no valor justo do instrumento de dívida (MLX130 – MLX25 = MLX105), é acumulada em outros resultados abrangentes até a alienação do investimento líquido na operação no exterior, de acordo com o item 48 do CPC 02.

E.3.4 CPC 38 e CPC 02 – interação entre o CPC 38 e o CPC 02

O CPC 38 inclui requisitos sobre a mensuração de ativos financeiros e passivos financeiros e o reconhecimento de ganhos e perdas na remensuração no resultado. O CPC 02 inclui regras sobre o fornecimento de informações de itens de moeda estrangeira e o reconhecimento de diferenças de câmbio no resultado. Em que ordem o CPC 02 e o CPC 38 são aplicadas?



COMISSÃO DE VALORES MOBILIÁRIOS

Rua Sete de Setembro, 111/2-5º e 23-34º Andares – Centro – Rio de Janeiro - RJ – CEP: 20050-901 – Brasil
Tel.: (21) 3554-8686 - www.cvm.gov.br

EDITAL DE AUDIÊNCIA PÚBLICA SNC Nº04/2016

Balanço patrimonial

De modo geral, a mensuração do ativo financeiro ou passivo financeiro ao valor justo ou custo amortizado é primeiramente determinada na moeda estrangeira em que o item é denominado, de acordo com o CPC 38. A seguir, o valor da moeda estrangeira é convertido para a moeda funcional, usando-se a taxa de fechamento ou a taxa histórica de acordo com o CPC 02 (item B5.7.2 do CPC 38). Por exemplo, se o ativo financeiro monetário (como, por exemplo, instrumento de dívida) for mensurado ao custo amortizado de acordo com o CPC 38, o custo amortizado é calculado na moeda de denominação desse ativo financeiro. A seguir, o valor em moeda estrangeira é reconhecido, usando-se a taxa de fechamento nas demonstrações contábeis da entidade (item 23 do CPC 02). Isso se aplica independentemente do item monetário ser mensurado ao custo amortizado ou ao valor justo na moeda estrangeira (item 24 do CPC 02). O ativo financeiro não monetário (como, por exemplo, investimento em instrumento patrimonial) mensurado ao valor justo na moeda estrangeira é convertido utilizando-se a taxa de fechamento (item 23 (c) do CPC 02).

Como exceção, se o ativo financeiro ou passivo financeiro for designado como item protegido no hedge do valor justo da exposição a alterações nas taxas de moeda estrangeira, de acordo com o CPC 38 (hedge), o item protegido é remensurado para as alterações nas taxas de moeda estrangeira, mesmo se tivesse sido reconhecido de outra forma, usando-se a taxa histórica de acordo com o CPC 02 (item 6.5.8 do CPC 38), ou seja, o valor da moeda estrangeira é reconhecido usando-se a taxa de fechamento. Essa exceção se aplica a itens não monetários que são reconhecidos em termos de custo histórico na moeda estrangeira e são protegidos contra exposição a taxas de moeda estrangeira [item 23(b) do CPC 02].

Demonstração do resultado

O reconhecimento da alteração no valor contábil de ativo financeiro ou passivo financeiro no resultado depende de vários fatores, incluindo se é diferença de câmbio ou outra alteração no valor contábil, se surge em item monetário (por exemplo, a maior parte dos instrumentos de dívida) ou item não monetário (tal como a maior parte dos investimentos patrimoniais), se o respectivo ativo ou passivo é designado como hedge de fluxo de caixa de exposição a alterações nas taxas de moeda estrangeira e se resulta da conversão das demonstrações contábeis de operação no exterior. A questão do reconhecimento das alterações no valor contábil de ativo financeiro ou passivo financeiro mantido por operação no exterior é tratada em pergunta separada (ver Questão E.3.3).

Qualquer diferença de câmbio resultante do reconhecimento de item monetário à taxa diferente daquela que foi inicialmente reconhecida durante o período, ou reconhecida em demonstrações contábeis anteriores, é reconhecida no resultado, de acordo com o CPC 02 (item B5.7.2 do CPC 38, itens 28 e 32 do CPC 02), exceto se o item monetário for designado como hedge de fluxo de caixa de transação prevista altamente provável em moeda estrangeira, caso em que os requisitos para reconhecimento de ganhos e perdas sobre hedges de fluxo de caixa se aplicam (item 6.5.11 do CPC 38). As diferenças decorrentes do reconhecimento de item monetário ao valor em moeda estrangeira diferente daquele em que foi anteriormente reconhecido são contabilizadas de maneira similar, uma vez que todas as alterações no valor contábil relacionadas aos movimentos da moeda estrangeira devem ser tratadas de forma



COMISSÃO DE VALORES MOBILIÁRIOS

Rua Sete de Setembro, 111/2-5º e 23-34º Andares – Centro – Rio de Janeiro - RJ – CEP: 20050-901 – Brasil
Tel.: (21) 3554-8686 - www.cvm.gov.br

EDITAL DE AUDIÊNCIA PÚBLICA SNC Nº04/2016

consistente. Todas as outras alterações na mensuração no balanço patrimonial de item monetário são reconhecidas no resultado, de acordo com o CPC 38. Por exemplo, embora a entidade reconheça ganhos e perdas sobre ativos financeiros mensurados ao valor justo por meio de outros resultados abrangentes em outros resultados abrangentes (itens 5.7.10 e B5.7.2A do CPC 38), a entidade deve reconhecer, contudo, as alterações no valor contábil referentes a alterações nas taxas de câmbio no resultado (item 23(a) do CPC 02).

Quaisquer alterações no valor contábil de item não monetário são reconhecidas no resultado ou em outros resultados abrangentes, de acordo com o CPC 38. Por exemplo, para investimento em instrumento patrimonial apresentado, de acordo com o item 5.7.5 do CPC 38, a alteração total no valor contábil, incluindo o efeito de alterações nas taxas de câmbio, é apresentada em outros resultados abrangentes (item B5.7.3 do CPC 38). Se o item não monetário for designado como hedge de fluxo de caixa de compromisso firme não reconhecido ou de transação prevista altamente provável em moeda estrangeira, os requisitos para reconhecimento de ganhos e perdas sobre hedges de fluxo de caixa são aplicáveis (item 6.5.11 do CPC 38).

Quando uma parcela da alteração no valor contábil é reconhecida em outros resultados abrangentes e outra parcela é reconhecida no resultado, por exemplo, se o custo amortizado de título de dívida em moeda estrangeira mensurado ao valor justo por meio de outros resultados abrangentes aumentou na moeda estrangeira (resultando em ganho no resultado), mas seu valor justo diminuiu na moeda estrangeira (resultando em perda reconhecida em outros resultados abrangentes), a entidade não consegue compensar esses dois componentes para as finalidades de determinar ganhos ou perdas que deveriam ser reconhecidos no resultado ou em outros resultados abrangentes.

Seção G – Outros

G.2 CPC 38 e CPC 40 – contabilização de hedge: demonstração dos fluxos de caixa

Como os fluxos de caixa de instrumentos de hedge devem ser classificados na demonstração dos fluxos de caixa?

Os fluxos de caixa de instrumentos de hedge são classificados como atividades operacionais, de investimento ou de financiamento, com base na classificação dos fluxos de caixa do item protegido. Embora a terminologia no CPC 40 não tenha sido atualizada para refletir o CPC 38, a classificação de fluxos de caixa de instrumentos de hedge na demonstração dos fluxos de caixa deve ser consistente com a classificação desses instrumentos como instrumentos de hedge, de acordo com o CPC 38.



COMISSÃO DE VALORES MOBILIÁRIOS

Rua Sete de Setembro, 111/2-5º e 23-34º Andares – Centro – Rio de Janeiro - RJ – CEP: 20050-901 – Brasil
Tel.: (21) 3554-8686 - www.cvm.gov.br

EDITAL DE AUDIÊNCIA PÚBLICA SNC Nº04/2016