



Presidência da República
Secretaria de Governo
Secretaria de Administração
Diretoria de Recursos Logísticos

CONTRATO DE FORNECIMENTO DE PEÇAS AUTOMOTIVAS, ÓLEOS LUBRIFICANTES DIVERSOS, BATERIAS E ACESSÓRIOS, QUE, ENTRE SI, FAZEM A UNIÃO, POR INTERMÉDIO DA PRESIDÊNCIA DA REPÚBLICA, E A EMPRESA COMÉRCIO DE AUTO PEÇAS IMPÉRIO LTDA - EPP.

PROCESSO Nº 00087.000751/2015-16

CONTRATO Nº 013/2016

A **UNIÃO**, por intermédio da Presidência da República, CNPJ nº 00.394.411/0001-09, neste ato representada pelo Diretor de Recursos Logísticos da Secretaria de Administração, Senhor **GUILHERME NERY DE OLIVEIRA CABRAL JUNIOR**, brasileiro, residente e domiciliado nesta cidade, portador da Carteira de Identidade nº 637.561 – SSP/DF, e do CPF nº 186.551.901-44, de acordo com a competência prevista na Portaria nº 192, de 19/08/2015, publicada no Diário Oficial da União em 20/08/2015, doravante designada simplesmente **CONTRATANTE**, e a empresa **COMÉRCIO DE AUTO PEÇAS IMPÉRIO LTDA - EPP**, CNPJ nº 11.739.161/0001-18, com sede na SHVP 12 Chácara 143/1 – Taguatinga Norte/DF, CEP: 72.130-711, telefone nº (61) 3022-8000, neste ato representada pelo Senhor **PAULO FERNANDO BARROS DE ARAÚJO**, CPF nº 620.095.591-34, daqui por diante denominada simplesmente **CONTRATADA** têm, entre si, acordado os termos deste Contrato, objeto do Pregão, na forma eletrônica, nº 090/2015 consoante consta do Processo nº 00087.000751/2015-16, sujeitando-se as partes integralmente à Lei nº 10.520, de 17 de julho de 2002, a Lei Complementar nº 123, de 14 de dezembro de 2006, e os Decretos nºs. 5.450, de 31 de maio de 2005, 6.204, de 5 de setembro de 2007, e 7.203, de 4 de junho de 2010, e a IN SLTI/MP nº 02, de 11 de outubro de 2010, e a Lei nº 8.666, de 21 de junho de 1993, e suas alterações, mediante as cláusulas e condições seguintes:

CLÁUSULA PRIMEIRA – DO OBJETO

O presente Contrato tem por objeto o fornecimento de peças automotivas, óleos lubrificantes diversos, baterias e acessórios originais genuínos para manutenção da frota de veículos oficiais pertencentes à **CONTRATANTE**, sob demanda, conforme especificações constantes neste instrumento.

Subcláusula Única – Vinculam-se ao presente contrato o Edital do Pregão, na forma eletrônica, nº 090/2015, bem como a proposta da **CONTRATADA**, os quais constituem parte integrante deste instrumento, independentemente de sua transcrição.

CLÁUSULA SEGUNDA - DAS OBRIGAÇÕES DAS PARTES

I - São obrigações da **CONTRATADA**, além de outras assumidas neste Contrato:

- 1) Atender a todas as exigências constantes no Edital do Pregão nº 090/2015 e seus anexos.
- 2) Indicar formalmente um preposto para representa-la na execução do contrato.

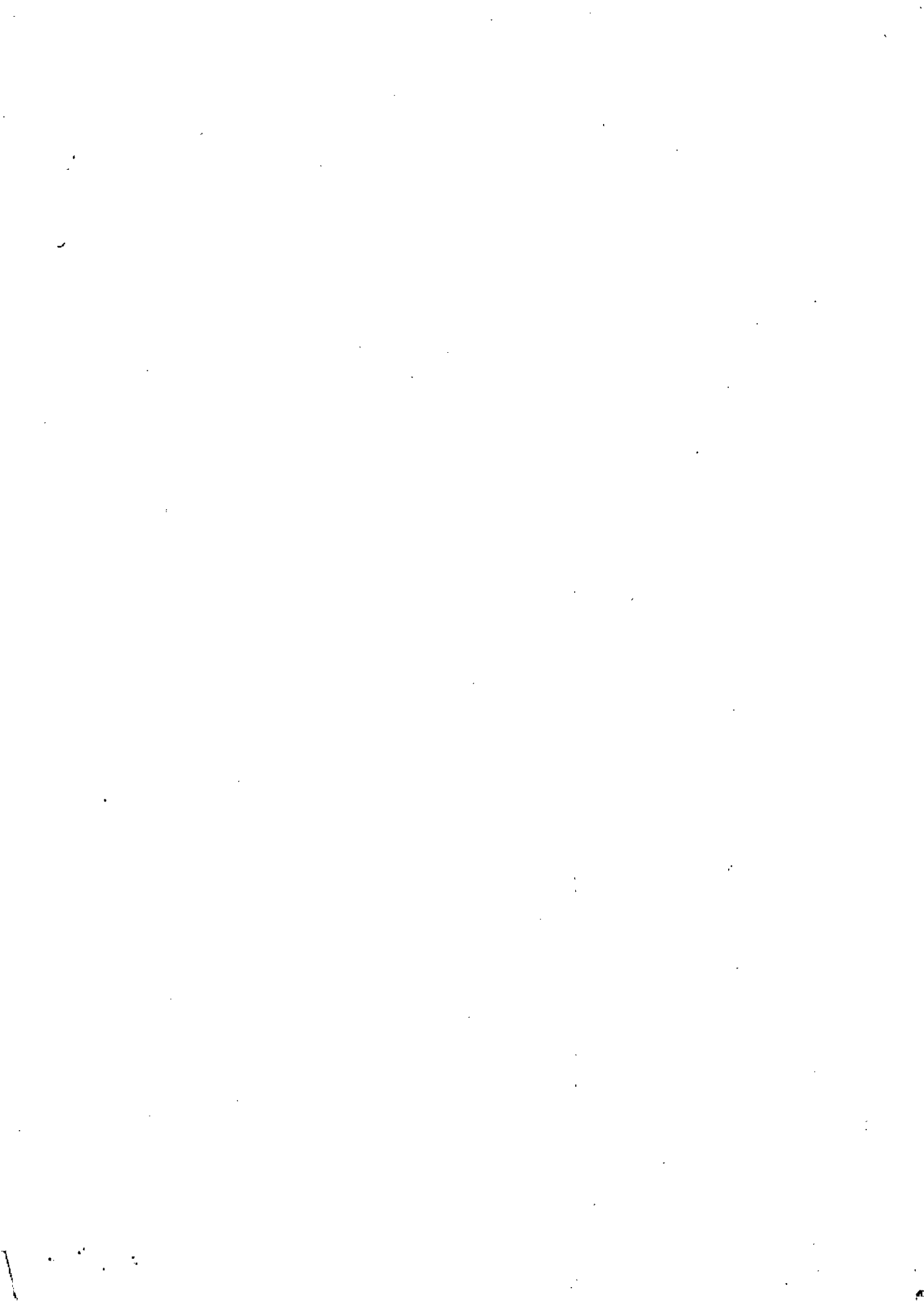



Presidência da República
Secretaria-Geral
Secretaria de Administração
Diretoria de Recursos Logísticos

- 3) Responder por danos materiais ou físicos, causados por seus empregados, diretamente à **CONTRATANTE** ou a terceiros, decorrentes de sua culpa ou dolo.
- 4) Responsabilizar-se pelos ônus resultantes de quaisquer ações, demandas, custos e despesas decorrentes de danos, ocorridos por culpa sua ou de qualquer de seus empregados e prepostos, obrigando-se por quaisquer responsabilidades decorrentes de ações judiciais movidas por terceiros, que venham a ser exigidas por força de lei, ligadas ao cumprimento deste Contrato.
- 5) Responder integralmente por perdas e danos que vier a causar à **CONTRATANTE** ou a terceiros em razão de ação ou omissão dolosa ou culposa, sua ou dos seus prepostos, independentemente de outras cominações contratuais ou legais a que estiver sujeita.
- 6) Abster-se de veicular publicidade ou qualquer outra informação acerca das atividades objeto deste contrato, sem prévia autorização da **CONTRATANTE**.
- 7) Acatar orientações da **CONTRATANTE**, sujeitando-se a mais ampla e irrestrita fiscalização, prestando os esclarecimentos solicitados e atendendo às reclamações formuladas.
- 8) Manter, durante toda a execução do contrato, em compatibilidade com as obrigações por ele assumidas, todas as condições de habilitação e qualificação exigidas no Edital do Pregão, na forma eletrônica, nº 090/2015.
- 9) Fornecer catálogos atualizados dos materiais com os respectivos preços dos fabricantes, bem como os certificados de garantias dos mesmos, indicando um representante para substituição, quando apresentarem algum defeito durante o período de garantia, arcando inclusive com as despesas de transporte.
- 10) Prestar esclarecimentos à **CONTRATANTE** sobre eventuais atos ou fatos desabonadores que a envolvam independentemente de solicitação;
- 11) Na hipótese de impossibilidade do cumprimento das obrigações assumidas, deverá a **CONTRATADA**, apresentar por escrito, razões justificadas que serão objeto de apreciação pela **CONTRATANTE**;
- 12) Entregar os materiais novos de acordo com as especificações constantes do Edital do Pregão nº 090/2015 e seus anexos, não se admitindo quaisquer modificações sem a prévia autorização de pessoal técnico da **CONTRATANTE**. Entende-se por novos, os equipamentos sem uso, lacrados com a nota fiscal do fabricante/fornecedor.
- 13) Acatar orientação da **CONTRATANTE**, sujeitando-se a mais ampla e irrestrita fiscalização, prestando esclarecimentos solicitados e atendendo às reclamações formuladas;
- 14) Responder integralmente por perdas e danos que vier a causar à **CONTRATANTE** ou a terceiros em razão de ação ou omissão dolosa ou culposa, sua ou dos seus prepostos, independentemente de outras cominações contratuais ou legais a que estiver sujeita;
- 15) Indicar o número de seu fac-símile e endereço de e-mail, para envio de pedidos de materiais feitos pelo Gestor do Contrato ou seu Substituto.
- 16) Manter, durante toda a execução do contrato, em compatibilidade com as obrigações por ele assumidas, todas as condições de habilitação e qualificação exigidas no Edital do Pregão, na forma eletrônica, nº 090/2015.
- 17) Arcar com todas as despesas diretas ou indiretas (fretes, tributos ou quaisquer outras que porventura incidam sobre o objeto deste termo), sem direito a qualquer tipo de ressarcimento por parte da **CONTRATANTE**.
- 18) No que concerne especificamente ao óleo utilizado pela **CONTRATANTE**, deverá a **CONTRATADA** proceder sua destinação, de acordo com os critérios esclarecidos na Resolução da ANP nº 20 de 18/06/2009, bem como da Resolução do CONAMA nº 362 de 23 de junho de 2005 e





Presidência da República
Secretaria-Geral
Secretaria de Administração
Diretoria de Recursos Logísticos

suas alterações, que dispõem sobre o recolhimento, coleta e destinação final de óleo lubrificante usado ou contaminado. Assim sendo, a contratada deverá apresentar empresa devidamente autorizada com Certificado de Licença de Operação / IBRAM, para proceder ao RERREFINO, que corresponde ao método usado mais seguro para a reciclagem deste tipo de resíduo.

19) A(s) **CONTRATADA(S)** para os itens 1 a 12 do Pregão Eletrônico nº 090/2015, para (Brasília/DF) deverá(ão) possuir preposto designado no Distrito Federal, devido a eventuais necessidades de se apresentar amostra de peças a serem substituídas à mesma, para as solicitações de entrega a serem feitas nesta cidade.

19.1) A obrigação acima mencionada não se aplica para os Grupos 1 (São Paulo/SP) e 2 (Porto Alegre/RS).

Subcláusula Primeira – A associação da Contratada com outrem, bem como a fusão, cisão ou incorporação deverão ser comunicadas à **CONTRATANTE** e só serão admitidas quando apresentada documentação comprobatória que justifique quaisquer das ocorrências e não afetem a boa execução do Contrato, sendo essencial para tanto que a nova empresa comprove atender a todas as exigências de habilitação previstas no edital.

II - São obrigações da **CONTRATANTE**, além de outras assumidas neste Contrato:

- 1) Permitir acesso dos empregados da **CONTRATADA** às suas dependências para a execução do objeto.
- 2) Prestar as informações e os esclarecimentos pertinentes que venham a ser solicitados pelo representante ou preposto da **CONTRATADA**.
- 3) Efetuar o pagamento nas condições, preços e prazos pactuados, desde que cumpridas todas as formalidades e exigências do contrato.
- 4) Exercer a fiscalização da execução do objeto por servidores designados.
- 5) Comunicar oficialmente à **CONTRATADA** quaisquer falhas verificadas no cumprimento do contrato.
- 6) Solicitar o fornecimento dos produtos constantes do objeto deste Contrato mediante a expedição de "Solicitação de Entrega de Material", Apêndice III do Termo de Referência – Anexo I do edital.
- 7) Realizar os levantamentos necessários, para comprovar que os itens estão de acordo com as especificações e normas, comunicando formalmente e imediatamente a **CONTRATADA** qualquer anormalidade no fornecimento e, podendo ainda suspender a entrega, caso o material não esteja de acordo com as exigências estabelecidas neste Contrato.
- 8) Atestar as notas fiscais/faturas correspondentes, por intermédio do Gestor do contrato e/ou Substituto.

CLÁUSULA TERCEIRA – DO ACOMPANHAMENTO E DA FISCALIZAÇÃO

A **CONTRATANTE** designará um ou mais representantes para exercer a fiscalização do contrato resultante desta licitação que registrará todas as ocorrências, deficiências em relatório, cuja cópia será encaminhada à contratada, objetivando a imediata correção das irregularidades apontadas, adotando as providências necessárias ao fiel cumprimento das cláusulas contratuais, conforme o disposto no art. 67 da Lei nº 8.666/93.





Presidência da República
Secretaria-Geral
Secretaria de Administração
Diretoria de Recursos Logísticos

Subcláusula Primeira – O acompanhamento e a fiscalização da execução do contrato consistem na verificação da conformidade da prestação dos serviços e da alocação dos recursos necessários, de forma a assegurar o perfeito cumprimento do contrato.

Subcláusula Segunda – A existência e a atuação da fiscalização pela **CONTRATANTE** em nada restringe a responsabilidade, única, integral e exclusiva da **CONTRATADA** no que concerne à execução do objeto contratado.

CLÁUSULA QUARTA – DO LOCAL, PRAZO E CONDIÇÕES DE ENTREGA

Subcláusula Primeira - Os materiais serão solicitados pelo Gestor do Contrato, mediante a emissão do documento "Solicitação de Entrega de Material" - Apêndice III do Termo de Referência - Anexo I do edital, indicando o local de entrega, para o fornecimento pela contratada, conforme necessidade da Presidência da República.

Subcláusula Segunda – Demais condições deverão ser observadas nas disposições constantes dos 5 do Termo de Referência - Anexo I deste Edital.

CLÁUSULA QUINTA – DO PREÇO E DO PAGAMENTO

O pagamento deverá ser efetuado mediante a apresentação de Nota Fiscal ou da Fatura pela **CONTRATADA**, que deverá conter o detalhamento do objeto fornecido, e será creditado em nome da contratada por meio de ordem bancária em conta corrente por ela indicada, uma vez satisfeitas as condições estabelecidas neste edital, **no prazo de até 30 (trinta) dias**, a partir da data final do período de adimplemento, mediante apresentação, aceitação e atesto do gestor do contrato nos documentos hábeis de cobrança.





Presidência da República
Secretaria-Geral
Secretaria de Administração
Diretoria de Recursos Logísticos

| ITEM | APLICAÇÃO DE PEÇAS, ÓLEOS LUBRIFICANTES DIVERSOS, BATERIAS E ACESSÓRIOS. | | QTDE. DE VEÍCULOS DA PR | QTDE. DE VEÍCULOS DA VPR | QTDE. VEÍCULOS POR MARCA | VALOR ESTIMADO (R\$) | PERCENTUAL DE DESCONTO |
|------------------------------|--|--|-------------------------|--------------------------|--------------------------|----------------------|------------------------|
| | MARCA | TIPO - ANO | | | | | |
| 2 | GM | Astra - 07 (2005) e 02 (2011) | 09 | - | 60 | 92.903,23 | 71,40% |
| | | Blazer - 01 (1998) | 01 | - | | | |
| | | Corsa - 11 (2005) | 11 | - | | | |
| | | Cruze LT - 04 (2015) | 04 | - | | | |
| | | Omega - 12 (1997) 03 (1998) 01 (1999) 01 (2000) e 2 (2008) | 19 | - | | | |
| | | Opala - 01 (1991) | 01 | - | | | |
| | | Vectra - 09 (2005) e 01 (2004) | 10 | 04 (2005) | | | |
| | | Veraneio - 01 (1997) | 01 | - | | | |
| 3 | FIAT | Iveco - Ambulância - 02 (2004) | 02 | - | 39 | 46.428,59 | 72% |
| | | Iveco - M.Caminhão Baú - 01 (2007) | 01 | - | | | |
| | | Doblô - 04 (2010) 05 (2012) 01 (2014) 03(2015) | 13 | - | | | |
| | | Marea - 06 (2003) e 04 (2006) | 10 | - | | | |
| | | Pálio - 01 (1996) 02 (2004) e 01 (2005) | 04 | - | | | |
| | | Ducato - Van - 01 (2001) e 03 (2012) | 04 | - | | | |
| | | Fiorino - 01 (2008) | - | 01 (2008) | | | |
| | | Uno Mile - 04 (2007) | 04 | - | | | |
| 4 | FORD | Focus - 09 (2011) e 15 (2012) | 24 | 01 (2012) | 46 | 98.571,60 | 67% |
| | | Fusion - 01 (2009) 06 (2010) E 03 (2011) 03 (2012) | 13 | - | | | |
| | | Ranger - 01 (2011) | 01 | - | | | |
| | | Transit - 04 (2010) | 04 | - | | | |
| | | Edge - 03 BLD (2012) | 03 | - | | | |
| 9 | RENAULT | Clio - 01 (2004) e 04 (2007) | 05 | - | 35 | 93.333,40 | 69,11% |
| | | Megane - 12 (2007), 02 (2008) e 10 (2009) | 24 | 03 (2011) | | | |
| | | Van Master - 01 (2006) 02 (2014) | 03 | - | | | |
| 10 | SCANIA | Caminhão P360-CB 4X4HZ Automatic (2012) | 01 | - | 01 | 6.000,00 | 68% |
| 12 | VW | Kombi - 21 (2004) e 01 (2009) e 07 (2012) | 29 | 02(2004) e 02(2009) | 38 | 22.243,92 | 67% |
| | | Santana - 01 (1987) e 01 (1999) | 02 | - | | | |
| | | Parati - 01 (2001) e 01 (2007) | 02 | - | | | |
| | | Caminhão Baú 13.180 - 01 (2007) | 01 | - | | | |
| VALOR TOTAL DOS ITENS | | | | | | 359.480,74 | |

Subcláusula Primeira - O pagamento, mediante a emissão de qualquer modalidade de ordem bancária, será realizado desde que a **CONTRATADA** efetue cobrança de forma a permitir o cumprimento das exigências legais, principalmente no que se refere às retenções tributárias.

Subcláusula Segunda - Para execução do pagamento de que trata esta Cláusula, a **CONTRATADA** deverá fazer constar da nota fiscal correspondente, emitida, sem rasura, em letra bem legível, em nome da Secretaria de Administração da Presidência da República, CNPJ nº 00.394.411/0001-09, o nome do banco, o número da sua conta bancária e da respectiva agência.

Subcláusula Terceira - Caso a **CONTRATADA** seja optante pelo Sistema Integrado de Pagamento de Impostos e Contribuições das Microempresas e Empresas de Pequeno Porte - SIMPLES,





Presidência da República
Secretaria-Geral
Secretaria de Administração
Diretoria de Recursos Logísticos

deverá fazer constar no corpo do documento fiscal, ou no campo destinado às informações complementares, a expressão:

“DOCUMENTO EMITIDO POR ME OU EPP OPTANTE PELO SIMPLES NACIONAL”.

Subcláusula Quarta– A nota fiscal/fatura correspondente deverá ser entregue pela **CONTRATADA** diretamente ao gestor deste Contrato, que somente atestará e liberará para pagamento, quando cumpridas todas as condições pactuadas.

Subcláusula Quinta– Havendo erro na nota fiscal ou circunstância que impeça a liquidação da despesa, ela será devolvida à **CONTRATADA** e o pagamento ficará pendente até que sejam providenciadas as medidas saneadoras. Nessa hipótese, o prazo para pagamento iniciar-se-á após a regularização da situação ou reapresentação do documento fiscal, não acarretando qualquer ônus para a **CONTRATANTE**.

Subcláusula Sexta– No caso de eventual atraso de pagamento, mediante pedido da **CONTRATADA**, desde que ela não tenha concorrido de alguma forma para tanto, o valor devido será atualizado financeiramente, ficando convencionado que o índice de compensação financeira devido será calculado mediante a aplicação da seguinte fórmula:

EM = I x N x VP, onde:

EM = Encargos Moratórios;
N = Número de dias entre a data prevista para o pagamento e a do efetivo pagamento;
VP = Valor da parcela a ser paga;
I = Índice de compensação financeira = 0,00016438, assim apurado:
I = $\frac{(TX)}{365}$ $I = \frac{(6/100)}{365}$ I = 0,00016438
TX = Percentual da taxa anual = 6%

Subcláusula Sétima– A compensação financeira, no caso de atraso considerado, será incluída na nota fiscal/fatura seguinte ao da ocorrência.

Subcláusula Oitava– Para o pagamento a **CONTRATANTE** realizará consulta prévia **quanto à Regularidade Trabalhista (Certidão Negativa de Débito Trabalhista ou Certidão Positiva de Débitos Trabalhistas com Efeito de Negativa)** e ao Sistema de Cadastramento Unificado de Fornecedores – SICAF, quanto à **Habilitação Jurídica, Regularidade Fiscal Federal (Receita Federal do Brasil (certidão conjunta), FGTS e INSS), Regularidade Fiscal Estadual/Municipal (Receita Estadual/Distrital e Receita Municipal) e Qualificação econômico-Financeira (Índices Calculados: SG, LG e LC)**, para verificar a manutenção das condições de habilitação, podendo ser consultados nos sítios oficiais de órgãos e entidades emissores de certidões, constituindo meio legal de prova.

Subcláusula Nona – Constatada a situação de irregularidade junto ao SICAF, a **CONTRATADA** será notificada, por escrito, para que no prazo de **05 (cinco) dias úteis** regularize sua situação ou, no mesmo prazo, apresente sua defesa, sob pena de rescisão contratual.

Subcláusula Décima– O prazo estipulado poderá ser prorrogado, por igual período, a critério da Administração.

Subcláusula Décima Primeira– Qualquer alteração nos dados bancários deverá ser comunicada à **CONTRATANTE**, por meio de carta, ficando sob inteira responsabilidade da **CONTRATADA** os prejuízos decorrentes de pagamentos incorretos devido à falta de informação.



Presidência da República
Secretaria-Geral
Secretaria de Administração
Diretoria de Recursos Logísticos

Subcláusula Décima Segunda– O pagamento efetuado pela **CONTRATANTE** não isenta a **CONTRATADA** de suas obrigações e responsabilidades assumidas.

Subcláusula Décima Terceira – A **CONTRATANTE** poderá deduzir do montante a pagar os valores correspondentes a multas ou indenizações devidas pela **CONTRATADA**, nos termos deste contrato.

CLÁUSULA SEXTA – DA VIGÊNCIA

O presente contrato terá vigência a contar da data da sua assinatura até 31 de dezembro de 2016.

CLÁUSULA SÉTIMA – DA DOTAÇÃO ORÇAMENTÁRIA

Os recursos necessários ao atendimento das despesas estimadas para a contratação, no valor global de **R\$ 359.480,74 (trezentos e cinquenta e nove mil, quatrocentos e oitenta reais e setenta e quatro centavos)**, correrão à conta PTRES: 085454, ND: 33.90.30 e Nota de Empenho: 2016NE800409, de 12/02/2016.

CLÁUSULA OITAVA – DO AUMENTO E DA SUPRESSÃO

No interesse da **CONTRATANTE** o objeto deste Contrato poderá ser suprimido ou aumentado até o limite de 25% (vinte e cinco por cento) do valor inicial atualizado da contratação, facultada a supressão além desse limite, por acordo entre as partes, conforme disposto no art. 65, §§ 1º e 2º, inciso II, da Lei nº 8.666/93.

CLÁUSULA NONA – DAS SANÇÕES

Se no decorrer da **execução do objeto** do presente contrato, ficar comprovada a existência de qualquer irregularidade ou ocorrer inadimplemento pelo qual possa ser responsabilizada a **CONTRATADA**, esta, sem prejuízo das demais sanções previstas na legislação vigente, resguardados os procedimentos legais pertinentes, nos termos do Art. 87 da Lei nº 8.666/1993, poderá sofrer as seguintes penalidades:

- 1) advertência;
- 2) multa de **0,33% (zero vírgula trinta e três por cento)** ao dia sobre a parcela que der causa, em caso de atraso na entrega dos materiais, limitada a incidência a 30 (trinta) dias;
- 3) multa de **10% (dez por cento)**, sobre o valor da parcela que der causa, em caso de atraso na execução do objeto, por período superior ao previsto no item anterior ou de inexecução parcial da obrigação assumida;
- 4) multa de **20% (vinte por cento)**, calculada sobre o valor total do contrato, em caso de inexecução total da obrigação assumida;
- 5) multa de **0,5% (zero vírgula cinco por cento)**, calculada sobre o valor total do contrato, quando for constatado o descumprimento de qualquer obrigação prevista neste edital e termo de referência, ressalvadas aquelas obrigações para as quais tenham sido fixadas penalidades específicas.
- 6) **Suspensão temporária** de participar em licitação e impedimento de contratar com a Contratante por prazo de até 02 (dois) anos.
- 7) **Declaração de inidoneidade para licitar com a Administração Pública**, enquanto perdurarem os motivos determinantes da punição, ou até que seja promovida a reabilitação, perante a própria

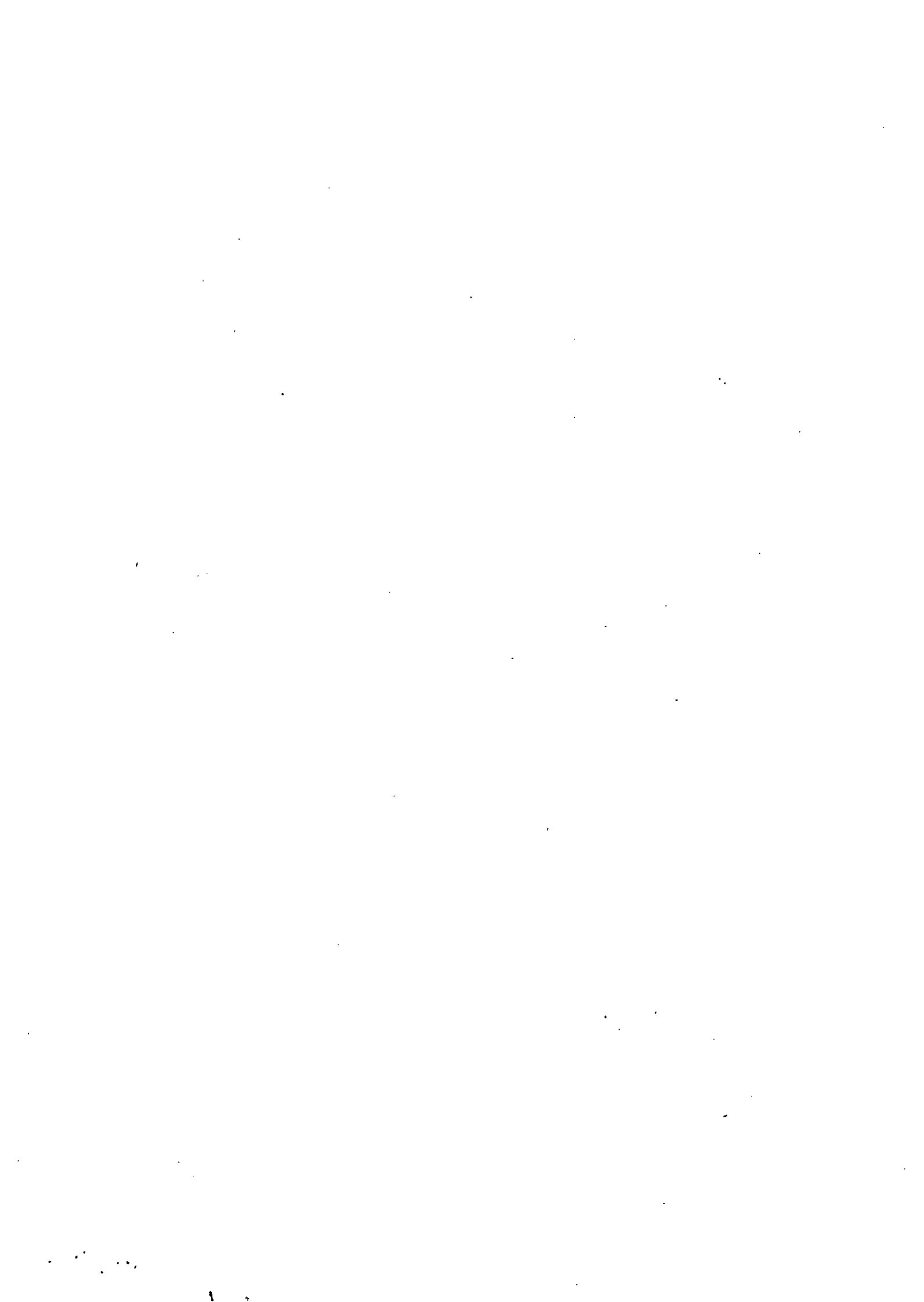



Presidência da República
Secretaria-Geral
Secretaria de Administração
Diretoria de Recursos Logísticos

autoridade que aplicou a penalidade, que será concedida sempre que a Contratada ressarcir a Administração pelos prejuízos resultantes e após decorrido o prazo da sanção aplicada.

Subcláusula Primeira - Com fundamento no artigo 7º da Lei n.º 10.520/2002 e no art. 28 do Decreto n.º 5.450/2005, ficará impedida de licitar e contratar com a União e será descredenciada do SICAF, pelo prazo de até 5 (cinco) anos, garantida a ampla defesa, sem prejuízo das demais cominações legais e de multa de até 30% (trinta por cento) sobre o valor para a contratação, a **CONTRATADA** que:

- a) deixar de entregar documentação exigida no edital;
- b) apresentar documentação falsa;
- c) ensejar o retardamento da execução do objeto;
- d) não mantiver a proposta;
- e) falhar na execução do contrato;
- f) fraudar na execução do contrato;
- g) comportar-se de modo inidôneo;
- h) fizer declaração falsa;
- i) cometer fraude fiscal.

Subcláusula Segunda – O descumprimento das obrigações trabalhistas ou a não manutenção das condições de habilitação pelo contratado poderá dar ensejo à rescisão contratual, sem prejuízo das demais sanções.

Subcláusula Terceira - A **CONTRATANTE** poderá conceder um prazo para que a contratada regularize suas obrigações trabalhistas ou suas condições de habilitação, sob pena de rescisão contratual, quando não identificar má-fé ou a incapacidade da empresa de corrigir a situação.

Subcláusula Quarta– A aplicação das sanções previstas neste Contrato não exclui a possibilidade de aplicação de outras previstas na legislação vigente, inclusive responsabilização da **CONTRATADA** por eventuais perdas e danos causados à **CONTRATANTE**.

Subcláusula Quinta– A multa deverá ser recolhida no prazo máximo de 10 (dez) dias corridos, a contar da data do recebimento da comunicação enviada pela **CONTRATANTE**.

Subcláusula Sexta– O valor da multa poderá ser descontado da nota fiscal ou crédito existente na **CONTRATANTE**, em favor da **CONTRATADA**, sendo que, caso o valor da multa seja superior ao crédito existente, a diferença será cobrada na forma da lei.

Subcláusula Sétima– Se o valor do pagamento for insuficiente, fica a **CONTRATADA** obrigada a recolher a importância devida no prazo de 15 (quinze) dias, contado da comunicação oficial.

Subcláusula Oitava– Esgotados os meios administrativos para cobrança do valor devido pela **CONTRATADA** à **CONTRATANTE**, este será encaminhado para inscrição em dívida ativa.

Subcláusula Nona – As sanções aqui previstas são independentes entre si, podendo ser aplicadas isoladas ou cumulativamente, sem prejuízo de outras medidas cabíveis.

Subcláusula Décima– Em qualquer hipótese de aplicação de sanções serão assegurados à **CONTRATADA** o contraditório e ampla defesa.

Subcláusula Décima Primeira – As sanções aplicadas serão obrigatoriamente registradas no SICAF.

4

PB





Presidência da República
Secretaria-Geral
Secretaria de Administração
Diretoria de Recursos Logísticos

CLÁUSULA DÉCIMA – DA RESCISÃO

Este Contrato poderá ser rescindido a qualquer tempo, independentemente de notificações ou interpelações judiciais ou extrajudiciais, com base nos motivos previstos nos arts. 77 e 78, na forma do art. 79 da Lei nº 8.666/93.

Subcláusula Única – A constatação da inveracidade da declaração de que não mantém parentesco entre sócios da empresa com servidores do órgão contratante, até o segundo grau civil, poderá dar ensejo à rescisão contratual, sem prejuízo das demais sanções.

CLÁUSULA DÉCIMA PRIMEIRA – DA PUBLICAÇÃO

A **CONTRATANTE** providenciará a publicação resumida do presente instrumento, nos termos do art. 61, parágrafo único, da Lei nº 8.666/93.

CLÁUSULA DÉCIMA SEGUNDA – DO FORO

As questões decorrentes da execução deste Contrato que não possam ser dirimidas administrativamente serão processadas e julgadas no Foro da Justiça Federal, Seção Judiciária do Distrito Federal, com exclusão de qualquer outro, por mais privilegiado que seja.

E assim, por estarem de pleno acordo com o que neste instrumento é pactuado, assinam o presente Contrato em 2 (duas) vias de igual forma e teor, para que produzam os efeitos dele decorrente.

Brasília/DF, 29 de Fevereiro de 2016.

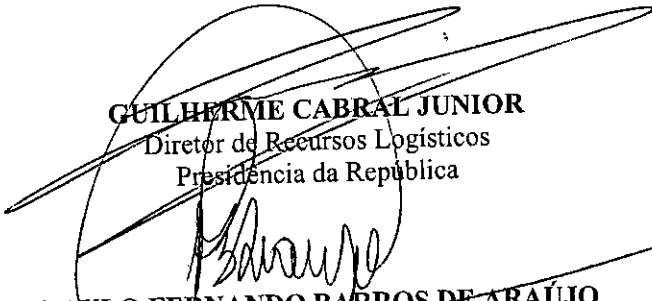
GUILHERME CABRAL JUNIOR
Diretor de Recursos Logísticos
Presidência da República

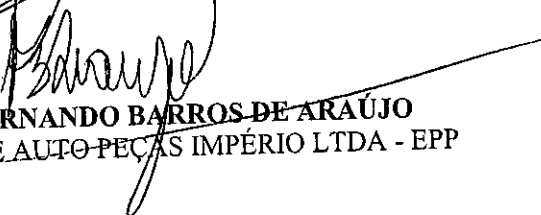
PAULO FERNANDO BARROS DE ARAÚJO
COMÉRCIO DE AUTO-PEÇAS IMPÉRIO LTDA - EPP

