

Incidentes relacionados à assistência à saúde

Resultados das notificações realizadas no Notivisa - Santa Catarina, janeiro a dezembro de 2021

A Resolução da Diretoria Colegiada (RDC) nº. 36 de 25 de julho de 2013 estabelece a obrigatoriedade de implantação dos Núcleos de Segurança do Paciente (NSP) em serviços de saúde do país.

Cumprindo o referido regulamento técnico, os NSP dos serviços de saúde do Brasil vêm realizando, mensalmente, a notificação de eventos adversos (EA) relacionados à assistência ao Sistema Nacional de Vigilância Sanitária (SNVS). O registro é feito por meio do módulo Assistência à Saúde do Sistema de Notificações em Vigilância Sanitária (NOTIVISA).

Um papel importante do SNVS envolve a vigilância e o monitoramento de incidentes relacionados à assistência à saúde, além de promover o retorno de informações aos notificadores. Sabe-se também que é fundamental associar os resultados obtidos com as medidas de prevenção pertinentes, detectando riscos no cuidado, determinando as causas dos EA e propondo práticas seguras para a redução dos riscos e a segurança do paciente em serviços de saúde. Sendo assim, a Gerência Geral de Tecnologia em Serviços de Saúde (GGTES/Anvisa) objetiva com a publicação deste relatório disponibilizar os resultados obtidos pela análise dos dados de incidentes relacionados à assistência à saúde notificados pelos NSP dos serviços de saúde do país ao SNVS, por meio do Sistema NOTIVISA (módulo assistência à saúde).

Os dados analisados neste relatório são referentes ao período de janeiro a dezembro de 2021.

Com base nessas notificações este documento apresenta os seguintes resultados:

- Número de incidentes notificados por mês;
- Tipos de incidentes mais notificados no período;
- Incidentes notificados segundo tipo de serviço de saúde;
- Número de incidentes segundo grau do dano;
- Grau do dano segundo tipo de incidente;
- Grau do dano dos incidentes segundo tipo de serviço de saúde;
- Distribuição dos tipos de incidentes que resultaram em óbito;
- Distribuição do número de incidentes e grau do dano por faixa etária;
- Frequência de notificação dos incidentes considerados “never events”.

Anexo:

- Resultados anteriores apresentados por tabelas.

Número de incidentes notificados por mês.
Santa Catarina, janeiro a dezembro de 2021.

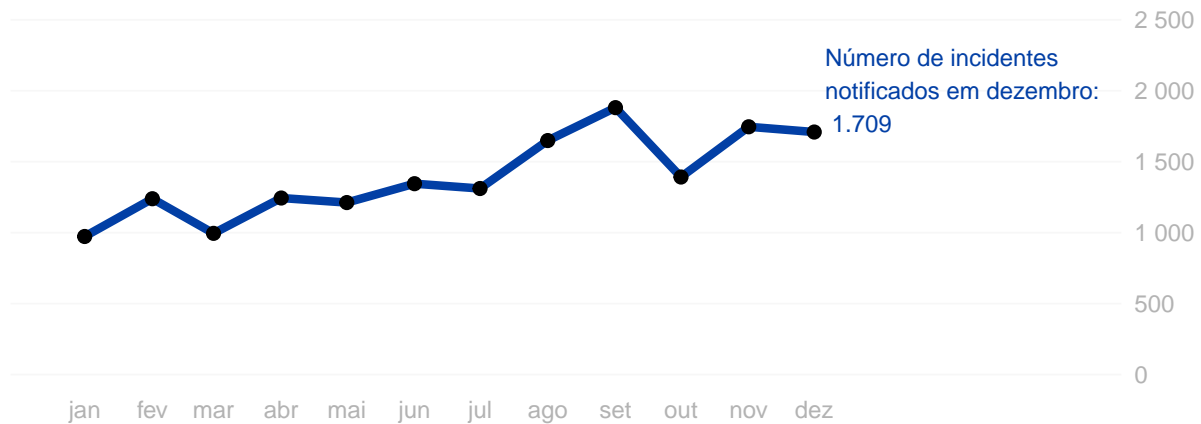

Tipos de incidentes notificados com maior frequência.
Santa Catarina, janeiro a dezembro de 2021



Número de incidentes notificados segundo tipo de serviço de saúde.

Santa Catarina, janeiro a dezembro de 2021.

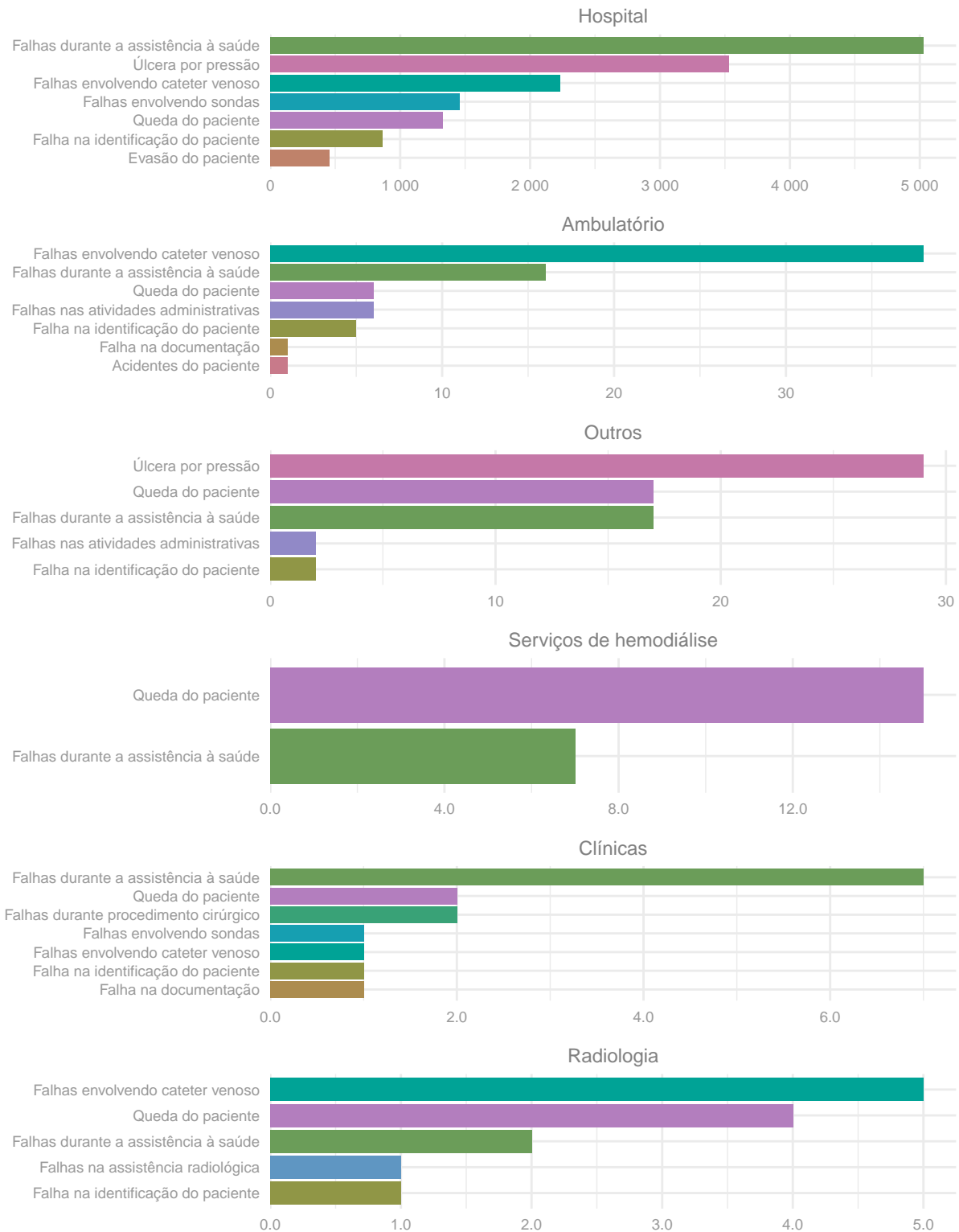

Número de incidentes notificados segundo grau do dano.
Santa Catarina, janeiro a dezembro de 2021.

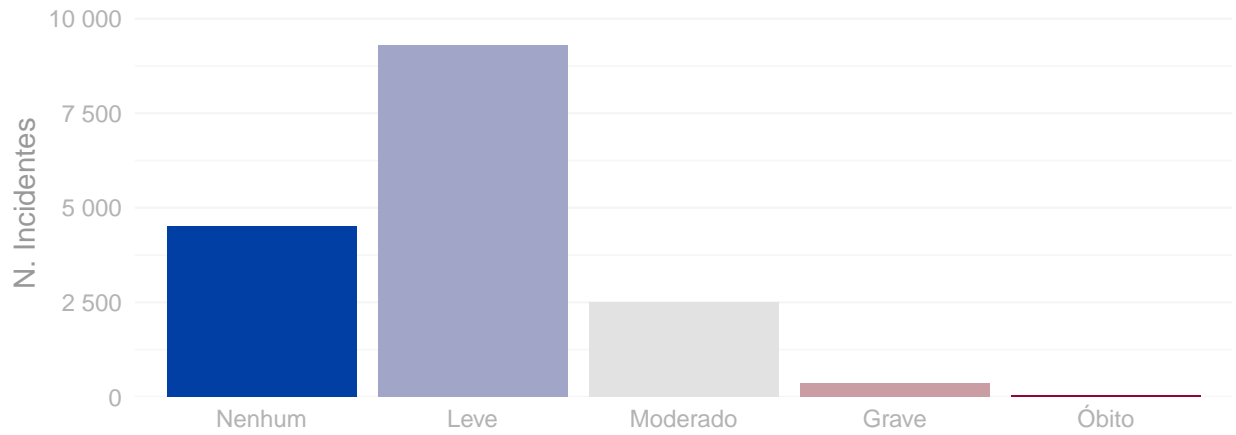

Distribuição do grau do dano segundo tipo de incidente.
Santa Catarina, janeiro a dezembro de 2021.

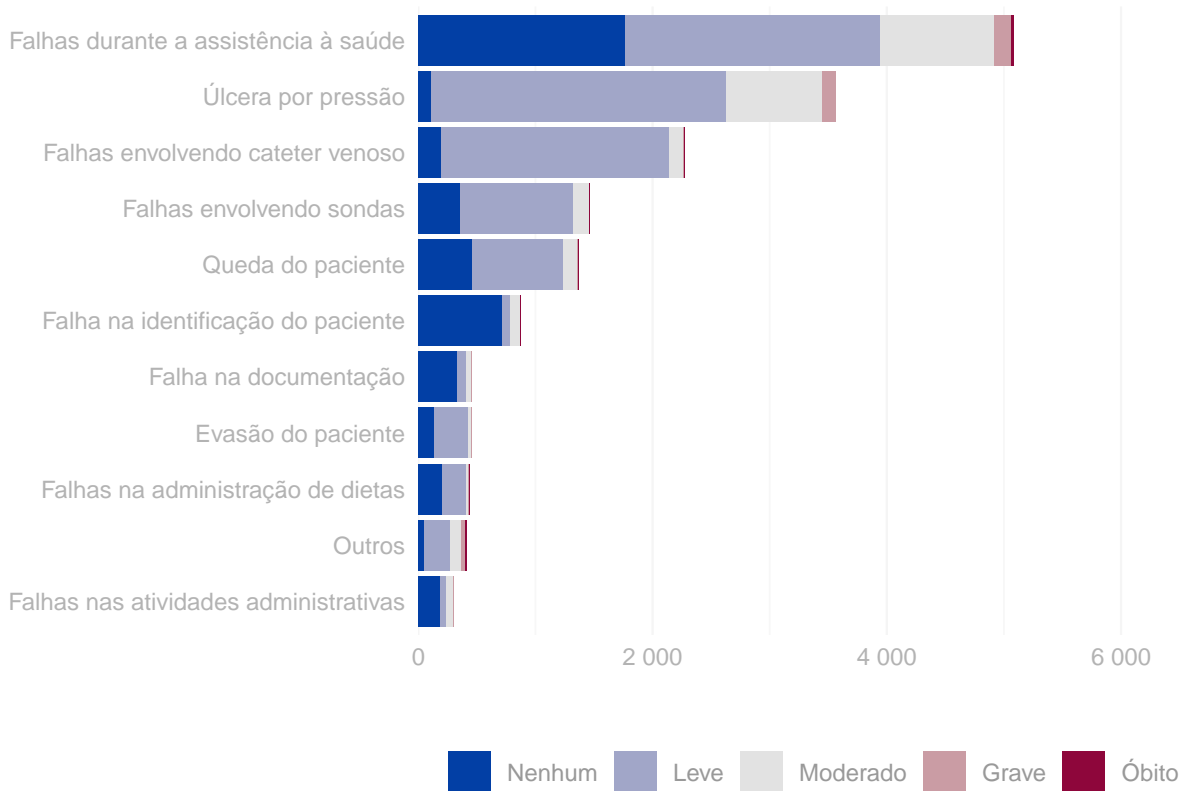

Grau do dano por tipo de serviço de saúde Santa Catarina, janeiro a dezembro de 2021.

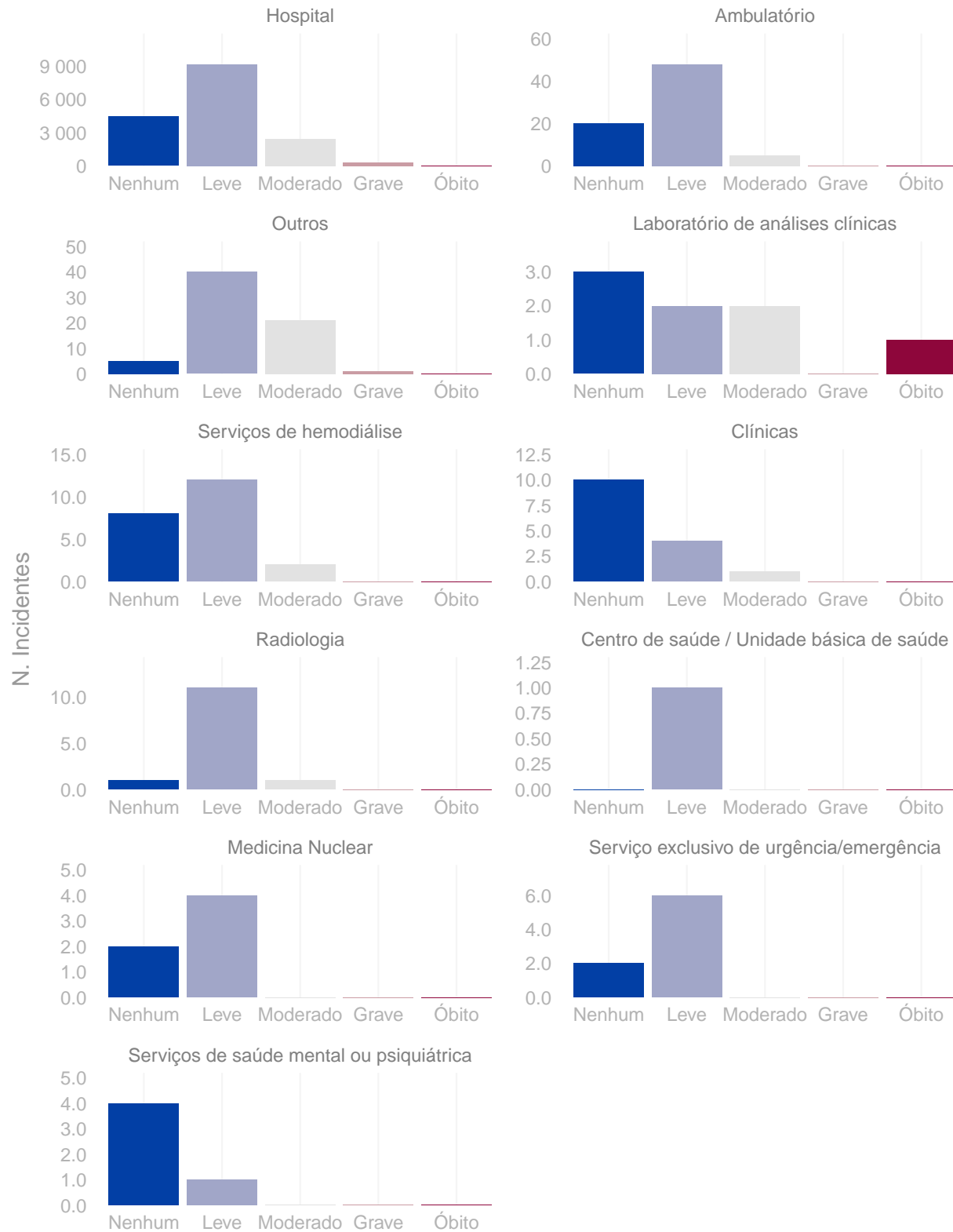

Distribuição do número de incidentes e grau do dano por faixa etária.
Santa Catarina, janeiro a dezembro de 2021.

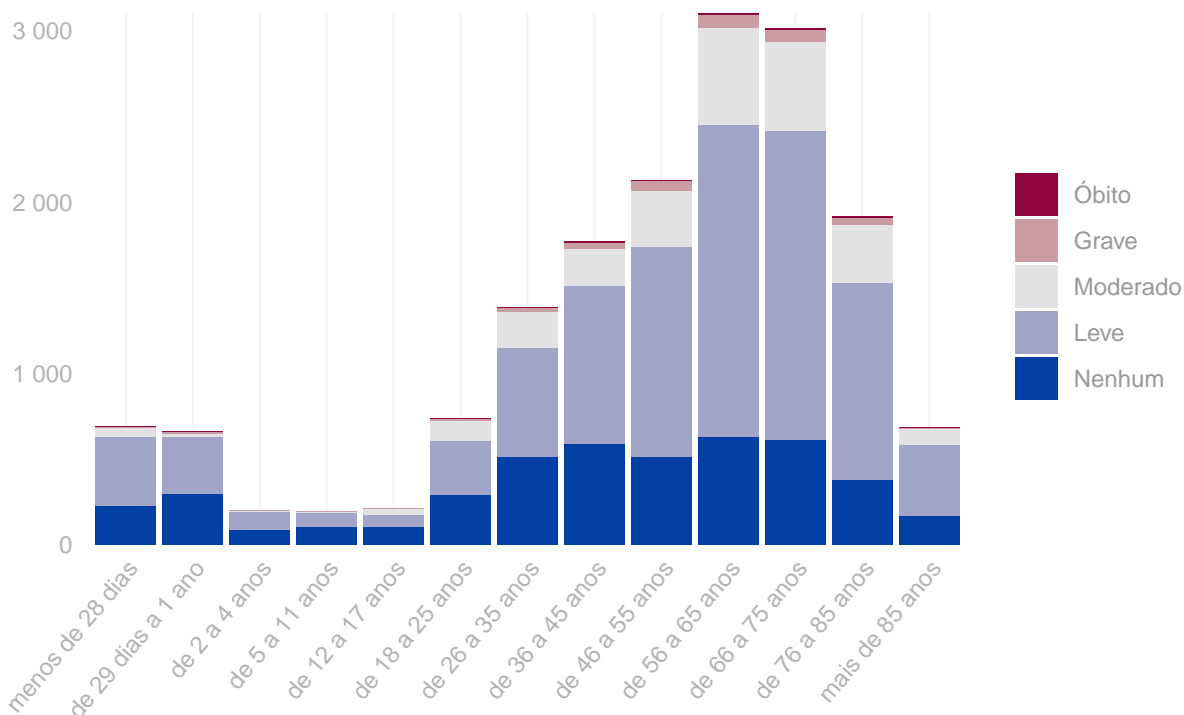

Tipo de eventos adversos que resultaram em óbito. Santa Catarina, janeiro a dezembro de 2021.

Tipo de incidente	Óbitos
Falhas durante a assistência à saúde	23
Broncoaspiração	5
Queda do paciente	4
Falhas durante procedimento cirúrgico	3
Falhas na administração de dietas	3
Acidentes do paciente	2
Falhas envolvendo cateter venoso	2
Falha na identificação do paciente	1
Falhas envolvendo sondas	1
Falhas na administração de O2 ou gases medicinais	1
Falhas no cuidado / proteção do paciente	1

Quantidade de “never events” notificados. Santa Catarina, janeiro a dezembro de 2021.

Never events	Quantidade
Estágio III (perda total da espessura tecidual - tecido adiposo subcutâneo pode ser visível, mas não estão expostos os ossos, tendões ou músculos) (never events)	320
Estágio IV (perda total da espessura dos tecidos com exposição dos ossos, tendões ou músculos) (never events)	87
Retenção não intencional de corpo estranho em um paciente após a cirurgia (never events)	4
Suicídio de paciente, tentativa de suicídio ou dano autoinfligido que resulte em lesão séria durante a assistência dentro do serviço de saúde (never events).	2
Óbito intra-operatório ou imediatamente pós-operatório / pós-procedimento em paciente ASA Classe 1 (never events)	1
Óbito ou lesão grave de paciente ou colaborador associado à introdução de objeto metálico em área de Ressonância Magnética (never events).	1
Óbito ou lesão grave materna associados ao trabalho de parto ou parto em gestação de baixo risco (never events).	1
Procedimento cirúrgico realizado no lado errado do corpo (never events)	1

Anexo

Resultados das figuras anteriores apresentados em forma de tabelas.

Número de incidentes notificados por mês. Santa Catarina, janeiro a dezembro de 2021.

Ano	Mês	N. Incidentes
2021	Janeiro	973
2021	Fevereiro	1.239
2021	Março	995
2021	Abril	1.244
2021	Maiο	1.212
2021	Junho	1.345
2021	Julho	1.311
2021	Agosto	1.649
2021	Setembro	1.881
2021	Outubro	1.392
2021	Novembro	1.746
2021	Dezembro	1.709

Número de notificações por tipo de incidente / evento adverso. Santa Catarina, janeiro a dezembro de 2021.

Tipo de incidente ou evento adverso	N. Notificações
Falhas durante a assistência à saúde	5.084
Úlcera por pressão	3.562
Falhas envolvendo cateter venoso	2.277
Falhas envolvendo sondas	1.460
Queda do paciente	1.373
Falha na identificação do paciente	875
Evasão do paciente	455
Falha na documentação	455
Falhas na administração de dietas	437
Falhas nas atividades administrativas	301
Extubação endotraqueal acidental	163
Acidentes do paciente	60
Falhas ocorridas em laboratórios clínicos ou de patologia	46
Broncoaspiração	37
Falhas durante procedimento cirúrgico	37
Queimadura de paciente	27
Falhas na administração de O2 ou gases medicinais	20

(continuação)

Tipo de incidente ou evento adverso	N. Notificações
Queimaduras	19
Falhas no cuidado / proteção do paciente	4
Tromboembolismo venoso (TEV)	3
Falhas na assistência radiológica	1

Número de incidentes notificados segundo tipo de serviço de saúde. Santa Catarina, janeiro a dezembro de 2021.

Tipo de Serviço	Tipo de Incidente / Evento Adverso	Notificações
Hospital	Falhas durante a assistência à saúde	5.028
Hospital	Úlcera por pressão	3.530
Hospital	Falhas envolvendo cateter venoso	2.229
Hospital	Falhas envolvendo sondas	1.459
Hospital	Queda do paciente	1.326
Hospital	Falha na identificação do paciente	863
Hospital	Evasão do paciente	455
Ambulatório	Falhas envolvendo cateter venoso	38
Ambulatório	Falhas durante a assistência à saúde	16
Ambulatório	Falhas nas atividades administrativas	6
Ambulatório	Queda do paciente	6
Ambulatório	Falha na identificação do paciente	5
Ambulatório	Acidentes do paciente	1
Ambulatório	Falha na documentação	1
Outros	Úlcera por pressão	29
Outros	Falhas durante a assistência à saúde	17
Outros	Queda do paciente	17
Outros	Falha na identificação do paciente	2
Outros	Falhas nas atividades administrativas	2
Serviços de hemodiálise	Queda do paciente	15
Serviços de hemodiálise	Falhas durante a assistência à saúde	7
Clínicas	Falhas durante a assistência à saúde	7
Clínicas	Falhas durante procedimento cirúrgico	2
Clínicas	Queda do paciente	2
Clínicas	Falha na documentação	1
Clínicas	Falha na identificação do paciente	1
Clínicas	Falhas envolvendo cateter venoso	1
Clínicas	Falhas envolvendo sondas	1
Radiologia	Falhas envolvendo cateter venoso	5
Radiologia	Queda do paciente	4
Radiologia	Falhas durante a assistência à saúde	2
Radiologia	Falha na identificação do paciente	1
Radiologia	Falhas na assistência radiológica	1

Número de incidentes notificados segundo grau do dano causado. Santa Catarina, janeiro a dezembro de 2021.

Grau do Dano	Notificações
Nenhum	4.508
Leve	9.303
Moderado	2.494
Grave	345
Óbito	46

Grau do dano segundo tipo de incidente / evento adverso. Santa Catarina, janeiro a dezembro de 2021.

Tipo de Incidente / Evento Adverso	Grau do Dano	Notificações
Falhas nas atividades administrativas	Nenhum	182
Falhas nas atividades administrativas	Leve	50
Falhas nas atividades administrativas	Moderado	68
Falhas nas atividades administrativas	Grave	1
Outros	Nenhum	55
Outros	Leve	214
Outros	Moderado	99
Outros	Grave	37
Outros	Óbito	12
Falhas na administração de dietas	Nenhum	200
Falhas na administração de dietas	Leve	209
Falhas na administração de dietas	Moderado	15
Falhas na administração de dietas	Grave	10
Falhas na administração de dietas	Óbito	3
Evasão do paciente	Nenhum	139
Evasão do paciente	Leve	293
Evasão do paciente	Moderado	18
Evasão do paciente	Grave	5
Falha na documentação	Nenhum	329
Falha na documentação	Leve	79
Falha na documentação	Moderado	46
Falha na documentação	Grave	1
Falha na identificação do paciente	Nenhum	717
Falha na identificação do paciente	Leve	66
Falha na identificação do paciente	Moderado	87
Falha na identificação do paciente	Grave	4
Falha na identificação do paciente	Óbito	1
Queda do paciente	Nenhum	459
Queda do paciente	Leve	780
Queda do paciente	Moderado	116
Queda do paciente	Grave	14
Queda do paciente	Óbito	4
Falhas envolvendo sondas	Nenhum	355
Falhas envolvendo sondas	Leve	969
Falhas envolvendo sondas	Moderado	133

(continuação)

Tipo de Incidente / Evento Adverso	Grau do Dano	Notificações
Falhas envolvendo sondas	Grave	2
Falhas envolvendo sondas	Óbito	1
Falhas envolvendo cateter venoso	Nenhum	193
Falhas envolvendo cateter venoso	Leve	1.945
Falhas envolvendo cateter venoso	Moderado	128
Falhas envolvendo cateter venoso	Grave	9
Falhas envolvendo cateter venoso	Óbito	2
Úlcera por pressão	Nenhum	113
Úlcera por pressão	Leve	2.517
Úlcera por pressão	Moderado	813
Úlcera por pressão	Grave	119
Falhas durante a assistência à saúde	Nenhum	1.766
Falhas durante a assistência à saúde	Leve	2.181
Falhas durante a assistência à saúde	Moderado	971
Falhas durante a assistência à saúde	Grave	143
Falhas durante a assistência à saúde	Óbito	23

Grau do dano segundo tipo de serviço de saúde. Santa Catarina, janeiro a dezembro de 2021.

Tipo de serviço	Grau do Dano	Notificações
Hospital	Nenhum	4.453
Hospital	Leve	9.174
Hospital	Moderado	2.462
Hospital	Grave	344
Hospital	Óbito	45
Ambulatório	Nenhum	20
Ambulatório	Leve	48
Ambulatório	Moderado	5
Ambulatório	Grave	0
Ambulatório	Óbito	0
Outros	Nenhum	5
Outros	Leve	40
Outros	Moderado	21
Outros	Grave	1
Outros	Óbito	0
Laboratório de análises clínicas	Nenhum	3
Laboratório de análises clínicas	Leve	2
Laboratório de análises clínicas	Moderado	2
Laboratório de análises clínicas	Grave	0
Laboratório de análises clínicas	Óbito	1
Serviços de hemodiálise	Nenhum	8
Serviços de hemodiálise	Leve	12
Serviços de hemodiálise	Moderado	2
Serviços de hemodiálise	Grave	0
Serviços de hemodiálise	Óbito	0

(continuação)

Tipo de serviço	Grau do Dano	Notificações
Clínicas	Nenhum	10
Clínicas	Leve	4
Clínicas	Moderado	1
Clínicas	Grave	0
Clínicas	Óbito	0
Radiologia	Nenhum	1
Radiologia	Leve	11
Radiologia	Moderado	1
Radiologia	Grave	0
Radiologia	Óbito	0
Centro de saúde / Unidade básica de saúde	Nenhum	0
Centro de saúde / Unidade básica de saúde	Leve	1
Centro de saúde / Unidade básica de saúde	Moderado	0
Centro de saúde / Unidade básica de saúde	Grave	0
Centro de saúde / Unidade básica de saúde	Óbito	0
Medicina Nuclear	Nenhum	2
Medicina Nuclear	Leve	4
Medicina Nuclear	Moderado	0
Medicina Nuclear	Grave	0
Medicina Nuclear	Óbito	0
Serviço exclusivo de urgência/emergência	Nenhum	2
Serviço exclusivo de urgência/emergência	Leve	6
Serviço exclusivo de urgência/emergência	Moderado	0
Serviço exclusivo de urgência/emergência	Grave	0
Serviço exclusivo de urgência/emergência	Óbito	0
Serviços de saúde mental ou psiquiátrica	Nenhum	4
Serviços de saúde mental ou psiquiátrica	Leve	1
Serviços de saúde mental ou psiquiátrica	Moderado	0
Serviços de saúde mental ou psiquiátrica	Grave	0
Serviços de saúde mental ou psiquiátrica	Óbito	0

Número de incidentes / eventos adversos segundo faixa etária dos pacientes. Santa Catarina, janeiro a dezembro de 2021.

Faixa Etária	N. Incidentes
menos de 28 dias	691
de 29 dias a 1 ano	660
de 2 a 4 anos	203
de 5 a 11 anos	195
de 12 a 17 anos	210
de 18 a 25 anos	737
de 26 a 35 anos	1.383
de 36 a 45 anos	1.768
de 46 a 55 anos	2.128
de 56 a 65 anos	3.102
de 66 a 75 anos	3.015

(continuação)

Faixa Etária	N. Incidentes
de 76 a 85 anos	1.920
mais de 85 anos	684