

Incidentes relacionados à assistência à saúde

Resultados das notificações realizadas no Notivisa - Paraná, janeiro a dezembro de 2021

A Resolução da Diretoria Colegiada (RDC) nº. 36 de 25 de julho de 2013 estabelece a obrigatoriedade de implantação dos Núcleos de Segurança do Paciente (NSP) em serviços de saúde do país.

Cumprindo o referido regulamento técnico, os NSP dos serviços de saúde do Brasil vêm realizando, mensalmente, a notificação de eventos adversos (EA) relacionados à assistência ao Sistema Nacional de Vigilância Sanitária (SNVS). O registro é feito por meio do módulo Assistência à Saúde do Sistema de Notificações em Vigilância Sanitária (NOTIVISA).

Um papel importante do SNVS envolve a vigilância e o monitoramento de incidentes relacionados à assistência à saúde, além de promover o retorno de informações aos notificadores. Sabe-se também que é fundamental associar os resultados obtidos com as medidas de prevenção pertinentes, detectando riscos no cuidado, determinando as causas dos EA e propondo práticas seguras para a redução dos riscos e a segurança do paciente em serviços de saúde. Sendo assim, a Gerência Geral de Tecnologia em Serviços de Saúde (GGTES/Anvisa) objetiva com a publicação deste relatório disponibilizar os resultados obtidos pela análise dos dados de incidentes relacionados à assistência à saúde notificados pelos NSP dos serviços de saúde do país ao SNVS, por meio do Sistema NOTIVISA (módulo assistência à saúde).

Os dados analisados neste relatório são referentes ao período de janeiro a dezembro de 2021.

Com base nessas notificações este documento apresenta os seguintes resultados:

- Número de incidentes notificados por mês;
- Tipos de incidentes mais notificados no período;
- Incidentes notificados segundo tipo de serviço de saúde;
- Número de incidentes segundo grau do dano;
- Grau do dano segundo tipo de incidente;
- Grau do dano dos incidentes segundo tipo de serviço de saúde;
- Distribuição dos tipos de incidentes que resultaram em óbito;
- Distribuição do número de incidentes e grau do dano por faixa etária;
- Frequência de notificação dos incidentes considerados “never events”.

Anexo:

- Resultados anteriores apresentados por tabelas.

Número de incidentes notificados por mês.
Paraná, janeiro a dezembro de 2021.

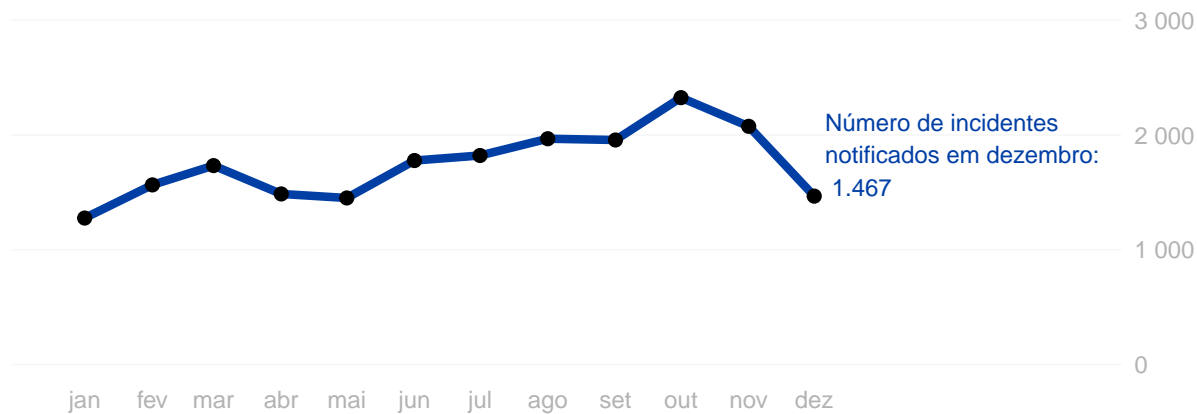

Tipos de incidentes notificados com maior frequência.

Paraná, janeiro a dezembro de 2021.

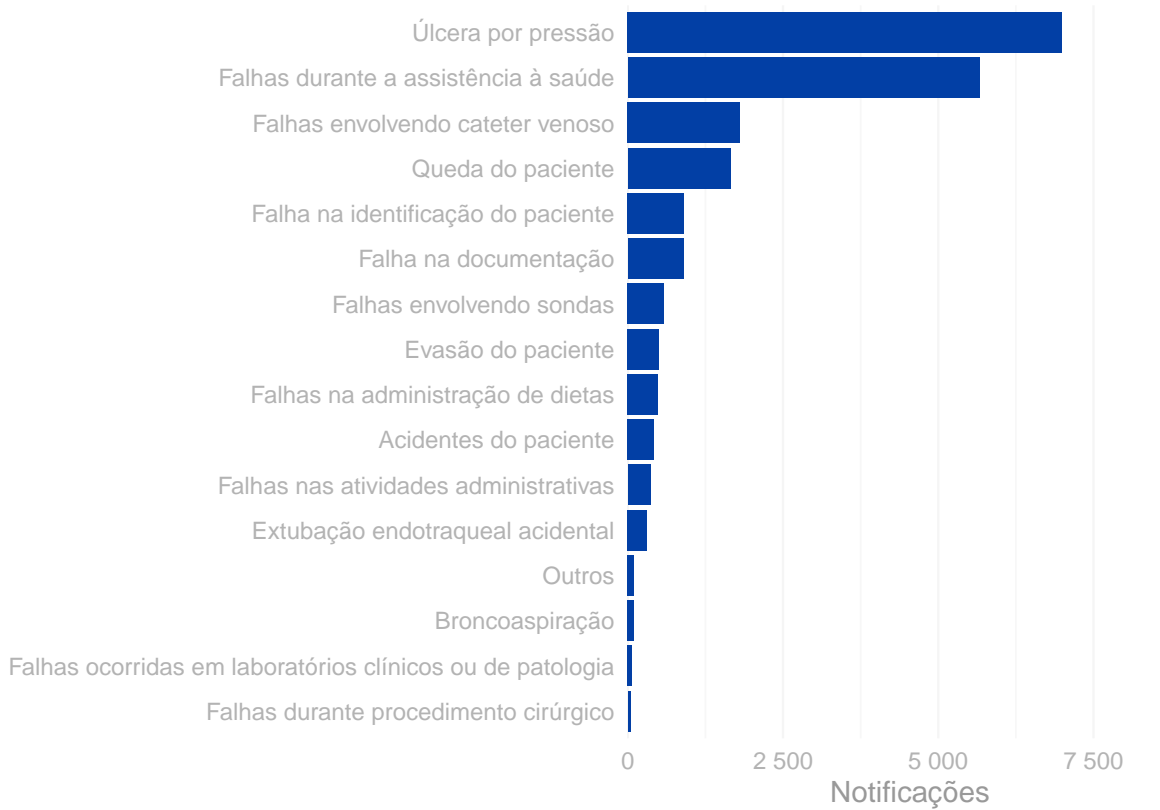

Número de incidentes notificados segundo tipo de serviço de saúde.

Paraná, janeiro a dezembro de 2021.

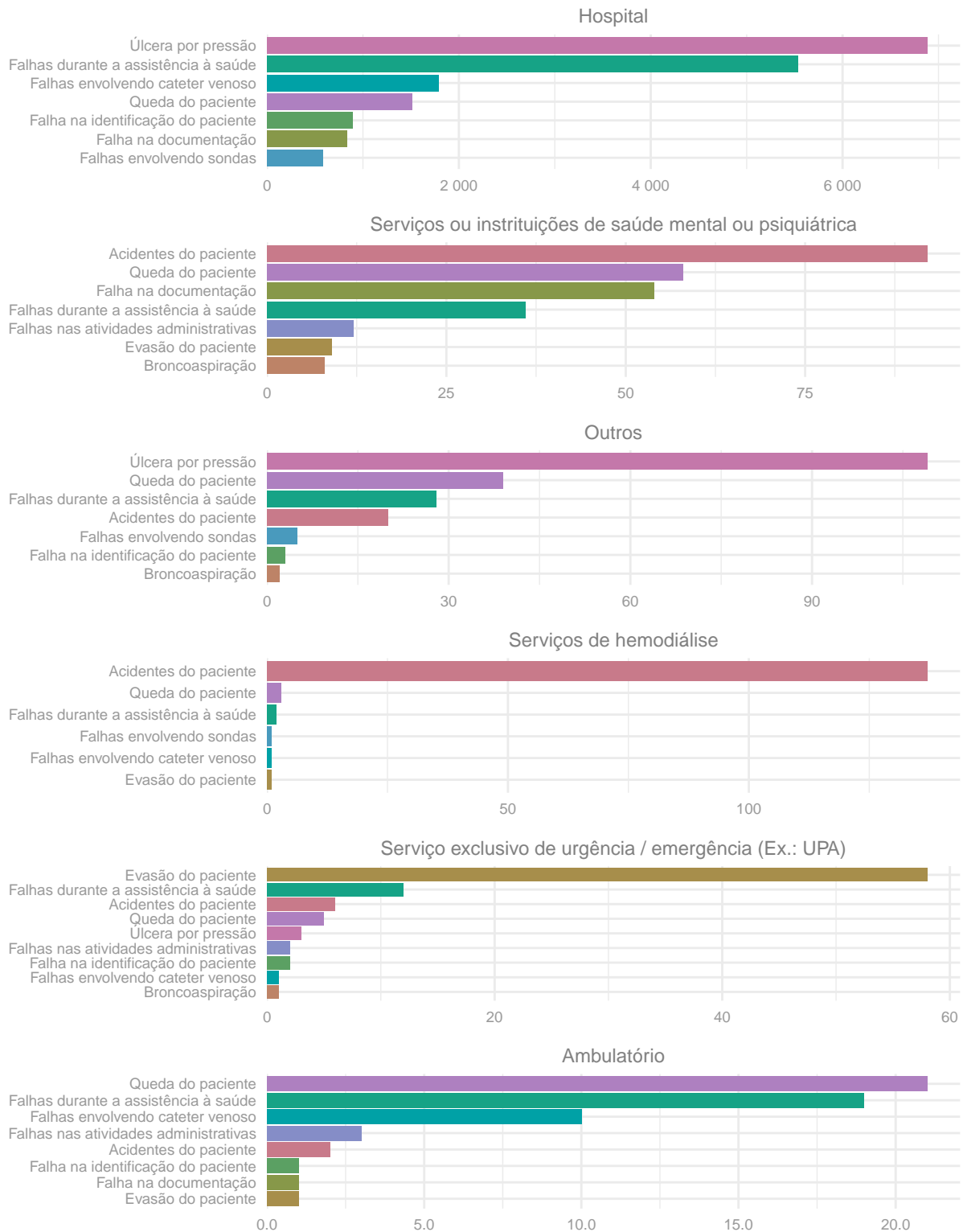

Número de incidentes notificados segundo grau do dano.
Paraná, janeiro a dezembro de 2021.

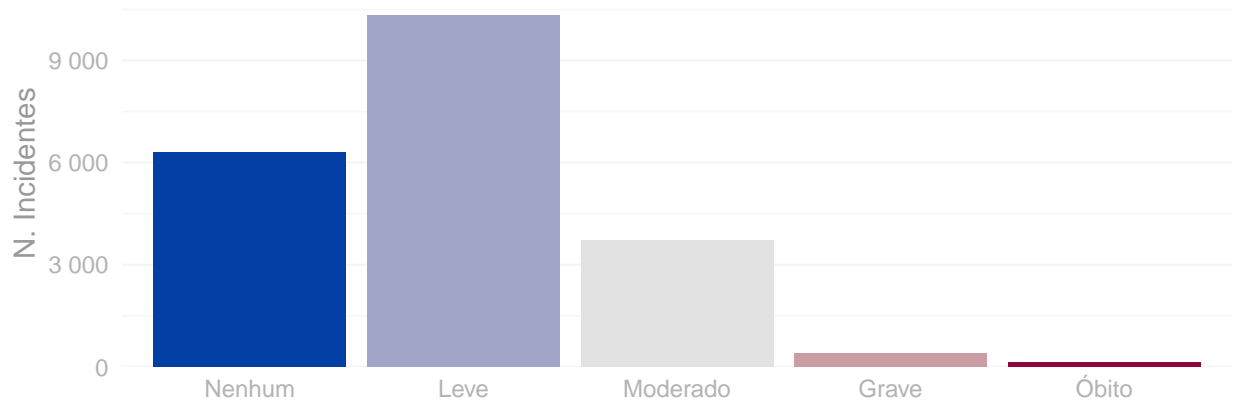

Distribuição do grau do dano segundo tipo de incidente.
Paraná, janeiro a dezembro de 2021.

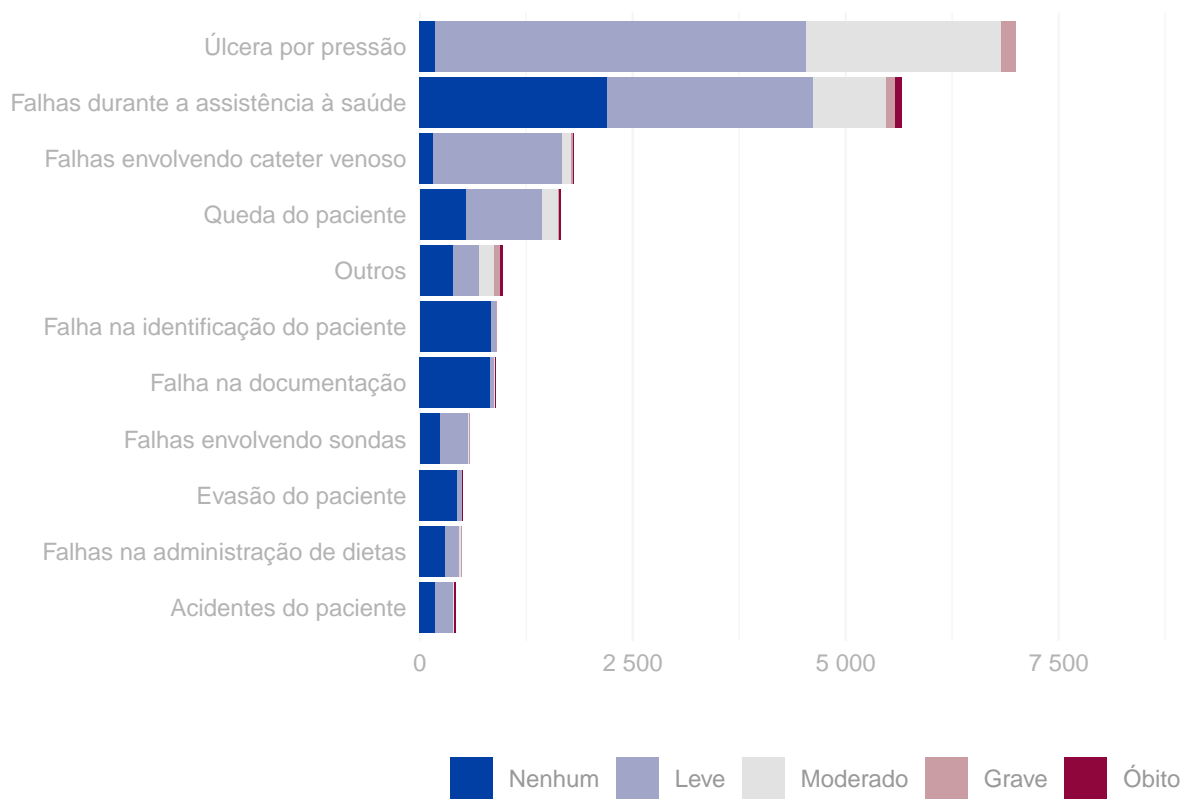

Grau do dano por tipo de serviço de saúde Paraná, janeiro a dezembro de 2021.

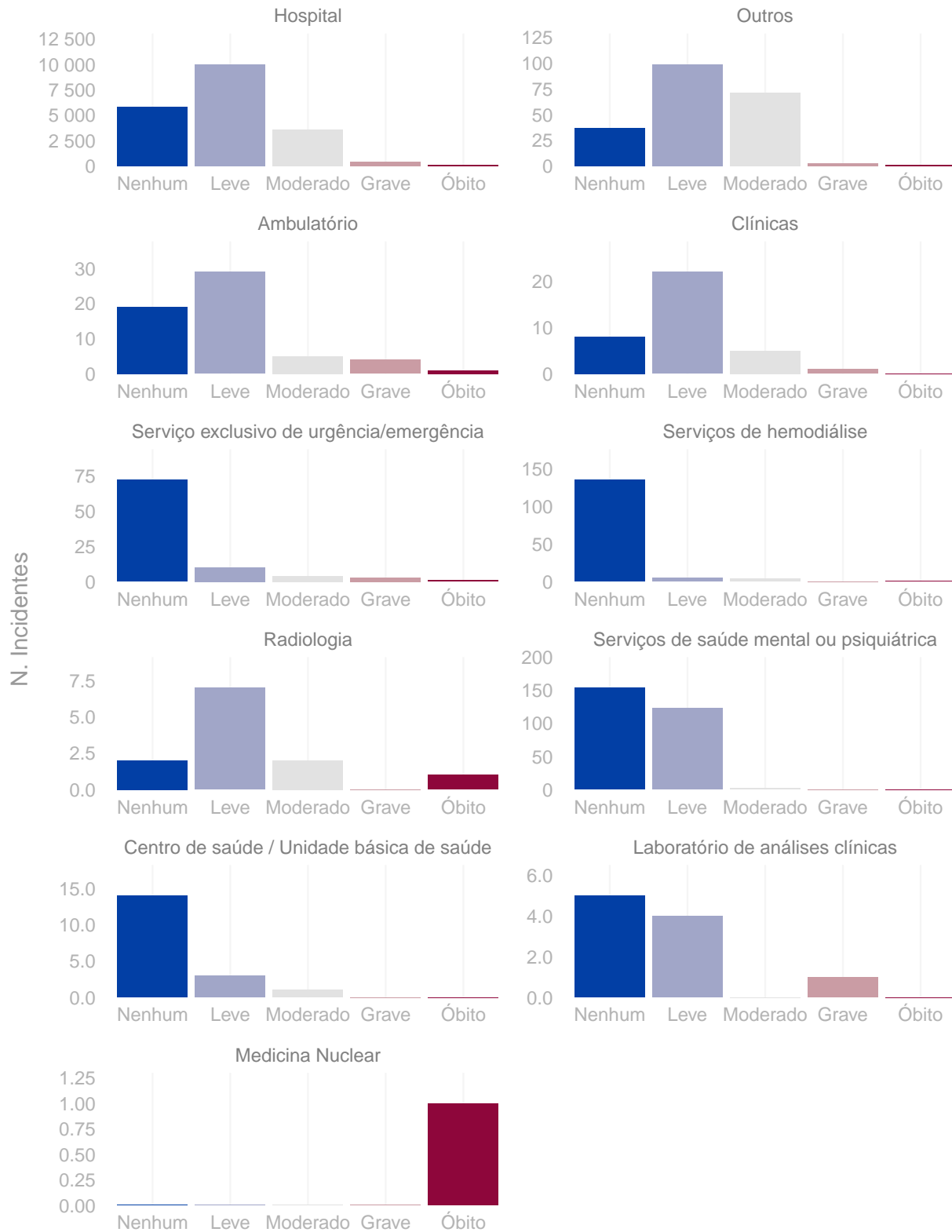

Distribuição do número de incidentes e grau do dano por faixa etária.
Paraná, janeiro a dezembro de 2021.

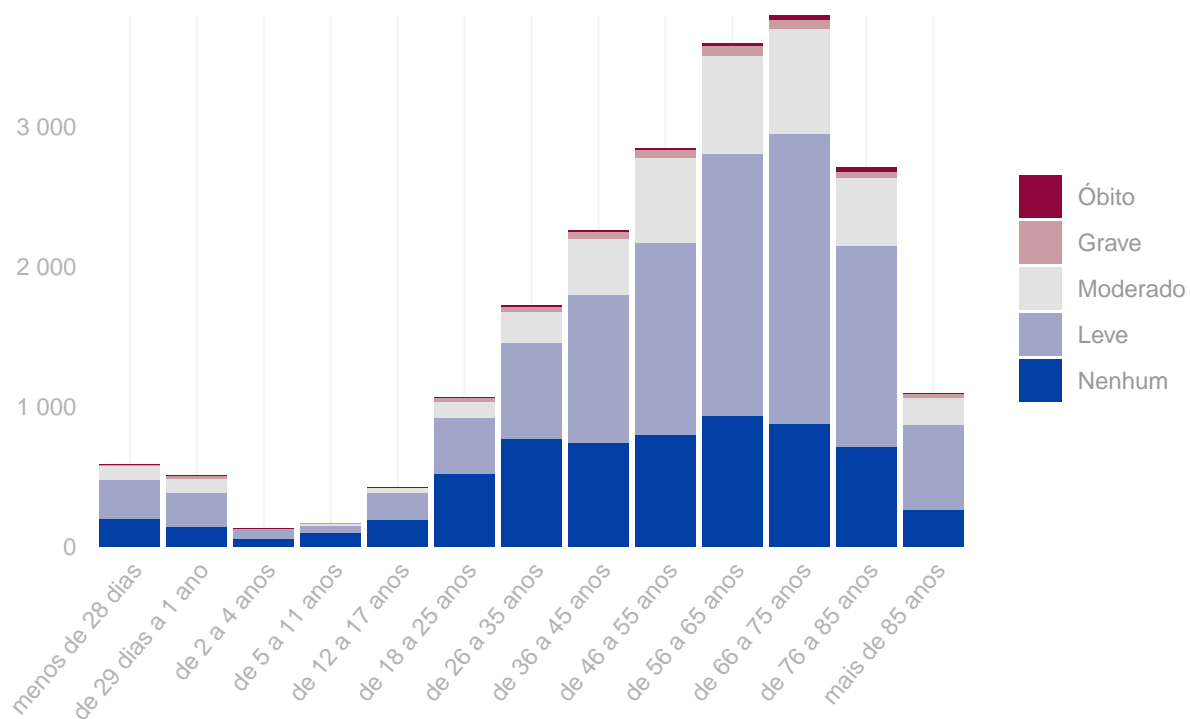

Tipo de eventos adversos que resultaram em óbito. Paraná, janeiro a dezembro de 2021.

Tipo de incidente	Óbitos
Falhas durante a assistência à saúde	72
Broncoaspiração	17
Acidentes do paciente	15
Queda do paciente	15
Falhas no cuidado / proteção do paciente	3
Falhas durante procedimento cirúrgico	2
Falhas envolvendo cateter venoso	2
Falhas nas atividades administrativas	2
Evasão do paciente	1
Extubação endotraqueal acidental	1
Falha na documentação	1
Falha no procedimento de transplante ou enxerto	1
Falhas na administração de O ₂ ou gases medicinais	1
Outro	1
Tromboembolismo venoso (TEV)	1

Quantidade de “never events” notificados. Paraná, janeiro a dezembro de 2021.

Never events	Quantidade
Estágio III (perda total da espessura tecidual - tecido adiposo subcutâneo pode ser visível, mas não estão expostos os ossos, tendões ou músculos) (never events)	557
Estágio IV (perda total da espessura dos tecidos com exposição dos ossos, tendões ou músculos) (never events)	483
Suicídio de paciente, tentativa de suicídio ou dano autoinfligido que resulte em lesão séria durante a assistência dentro do serviço de saúde (never events).	9
Alta ou liberação de paciente de qualquer idade que seja incapaz de tomar decisões, para outra pessoa não autorizada (never events).	5
Retenção não intencional de corpo estranho em um paciente após a cirurgia (never events)	4
Gás errado (never events)	2
Óbito intra-operatório ou imediatamente pós-operatório / pós-procedimento em paciente ASA Classe 1 (never events)	2
Óbito ou lesão grave de paciente associados a choque elétrico durante a assistência dentro do serviço de saúde (never events)	2
Óbito ou lesão grave de paciente resultante de falha no seguimento ou na comunicação de resultados de exame de radiologia (never events).	2
Óbito ou lesão grave de paciente resultante de perda irreversível de amostra biológica insubstituível (never events)	2
Procedimento cirúrgico realizado no lado errado do corpo (never events)	2
Óbito ou lesão grave de paciente associado à fuga do paciente (never events)	1
Procedimento cirúrgico realizado em local errado (never events)	1
Realização de cirurgia errada em um paciente (never events)	1

Anexo

Resultados das figuras anteriores apresentados em forma de tabelas.

Número de incidentes notificados por mês. Paraná, janeiro a dezembro de 2021.

Ano	Mês	N. Incidentes
2021	Janeiro	1.276
2021	Fevereiro	1.565
2021	Março	1.733
2021	Abril	1.486
2021	Mai	1.451
2021	Junho	1.777
2021	Julho	1.821
2021	Agosto	1.967
2021	Setembro	1.956
2021	Outubro	2.325
2021	Novembro	2.075
2021	Dezembro	1.467

Número de notificações por tipo de incidente / evento adverso. Paraná, janeiro a dezembro de 2021.

Tipo de incidente ou evento adverso	N. Notificações
Úlcera por pressão	6.994
Falhas durante a assistência à saúde	5.661
Falhas envolvendo cateter venoso	1.806
Queda do paciente	1.658
Falha na identificação do paciente	905
Falha na documentação	893
Falhas envolvendo sondas	587
Evasão do paciente	506
Falhas na administração de dietas	487
Acidentes do paciente	425
Falhas nas atividades administrativas	362
Extubação endotraqueal acidental	306
Broncoaspiração	98
Falhas ocorridas em laboratórios clínicos ou de patologia	66
Falhas durante procedimento cirúrgico	43
Falhas na administração de O2 ou gases medicinais	35
Queimadura de paciente	19
Falhas no cuidado / proteção do paciente	15
Tromboembolismo venoso (TEV)	13

(continuação)

Tipo de incidente ou evento adverso	N. Notificações
Queimaduras	11
Falha no procedimento de transplante ou enxerto	4
Outro	3
Falhas na assistência radiológica	2

Número de incidentes notificados segundo tipo de serviço de saúde. Paraná, janeiro a dezembro de 2021.

Tipo de Serviço	Tipo de Incidente / Evento Adverso	Notificações
Hospital	Úlcera por pressão	6.881
Hospital	Falhas durante a assistência à saúde	5.534
Hospital	Falhas envolvendo cateter venoso	1.790
Hospital	Queda do paciente	1.514
Hospital	Falha na identificação do paciente	891
Hospital	Falha na documentação	837
Hospital	Falhas envolvendo sondas	581
Serviços de saúde mental ou psiquiátrica	Acidentes do paciente	92
Serviços de saúde mental ou psiquiátrica	Queda do paciente	58
Serviços de saúde mental ou psiquiátrica	Falha na documentação	54
Serviços de saúde mental ou psiquiátrica	Falhas durante a assistência à saúde	36
Serviços de saúde mental ou psiquiátrica	Falhas nas atividades administrativas	12
Serviços de saúde mental ou psiquiátrica	Evasão do paciente	9
Serviços de saúde mental ou psiquiátrica	Broncoaspiração	8
Outros	Úlcera por pressão	109
Outros	Queda do paciente	39
Outros	Falhas durante a assistência à saúde	28
Outros	Acidentes do paciente	20
Outros	Falhas envolvendo sondas	5
Outros	Falha na identificação do paciente	3
Outros	Broncoaspiração	2
Serviços de hemodiálise	Acidentes do paciente	137
Serviços de hemodiálise	Queda do paciente	3
Serviços de hemodiálise	Falhas durante a assistência à saúde	2
Serviços de hemodiálise	Evasão do paciente	1
Serviços de hemodiálise	Falhas envolvendo cateter venoso	1
Serviços de hemodiálise	Falhas envolvendo sondas	1
Serviço exclusivo de urgência/emergência	Evasão do paciente	58
Serviço exclusivo de urgência/emergência	Falhas durante a assistência à saúde	12
Serviço exclusivo de urgência/emergência	Acidentes do paciente	6
Serviço exclusivo de urgência/emergência	Queda do paciente	5
Serviço exclusivo de urgência/emergência	Úlcera por pressão	3
Serviço exclusivo de urgência/emergência	Falha na identificação do paciente	2
Serviço exclusivo de urgência/emergência	Falhas nas atividades administrativas	2
Serviço exclusivo de urgência/emergência	Broncoaspiração	1
Serviço exclusivo de urgência/emergência	Falhas envolvendo cateter venoso	1
Ambulatório	Queda do paciente	21

(continuação)

Tipo de Serviço	Tipo de Incidente / Evento Adverso	Notificações
Ambulatório	Falhas durante a assistência à saúde	19
Ambulatório	Falhas envolvendo cateter venoso	10
Ambulatório	Falhas nas atividades administrativas	3
Ambulatório	Acidentes do paciente	2
Ambulatório	Evasão do paciente	1
Ambulatório	Falha na documentação	1
Ambulatório	Falha na identificação do paciente	1

Número de incidentes notificados segundo grau do dano causado. Paraná, janeiro a dezembro de 2021.

Grau do Dano	Notificações
Nenhum	6.307
Leve	10.337
Moderado	3.721
Grave	399
Óbito	135

Grau do dano segundo tipo de incidente / evento adverso. Paraná, janeiro a dezembro de 2021.

Tipo de Incidente / Evento Adverso	Grau do Dano	Notificações
Acidentes do paciente	Nenhum	180
Acidentes do paciente	Leve	210
Acidentes do paciente	Moderado	17
Acidentes do paciente	Grave	3
Acidentes do paciente	Óbito	15
Falhas na administração de dietas	Nenhum	300
Falhas na administração de dietas	Leve	167
Falhas na administração de dietas	Moderado	19
Falhas na administração de dietas	Grave	1
Evasão do paciente	Nenhum	438
Evasão do paciente	Leve	56
Evasão do paciente	Moderado	10
Evasão do paciente	Grave	1
Evasão do paciente	Óbito	1
Falhas envolvendo sondas	Nenhum	245
Falhas envolvendo sondas	Leve	318
Falhas envolvendo sondas	Moderado	23
Falhas envolvendo sondas	Grave	1
Falha na documentação	Nenhum	824
Falha na documentação	Leve	54
Falha na documentação	Moderado	13

(continuação)

Tipo de Incidente / Evento Adverso	Grau do Dano	Notificações
Falha na documentação	Grave	1
Falha na documentação	Óbito	1
Falha na identificação do paciente	Nenhum	842
Falha na identificação do paciente	Leve	55
Falha na identificação do paciente	Moderado	7
Falha na identificação do paciente	Grave	1
Outros	Nenhum	396
Outros	Leve	302
Outros	Moderado	179
Outros	Grave	71
Outros	Óbito	29
Queda do paciente	Nenhum	549
Queda do paciente	Leve	893
Queda do paciente	Moderado	179
Queda do paciente	Grave	22
Queda do paciente	Óbito	15
Falhas envolvendo cateter venoso	Nenhum	158
Falhas envolvendo cateter venoso	Leve	1.509
Falhas envolvendo cateter venoso	Moderado	115
Falhas envolvendo cateter venoso	Grave	22
Falhas envolvendo cateter venoso	Óbito	2
Falhas durante a assistência à saúde	Nenhum	2.196
Falhas durante a assistência à saúde	Leve	2.415
Falhas durante a assistência à saúde	Moderado	868
Falhas durante a assistência à saúde	Grave	110
Falhas durante a assistência à saúde	Óbito	72
Úlcera por pressão	Nenhum	179
Úlcera por pressão	Leve	4.358
Úlcera por pressão	Moderado	2.291
Úlcera por pressão	Grave	166

Grau do dano segundo tipo de serviço de saúde. Paraná, janeiro a dezembro de 2021.

Tipo de serviço	Grau do Dano	Notificações
Hospital	Nenhum	5.861
Hospital	Leve	10.035
Hospital	Moderado	3.627
Hospital	Grave	387
Hospital	Óbito	129
Outros	Nenhum	37
Outros	Leve	99
Outros	Moderado	71
Outros	Grave	3
Outros	Óbito	1
Ambulatório	Nenhum	19

(continuação)

Tipo de serviço	Grau do Dano	Notificações
Ambulatório	Leve	29
Ambulatório	Moderado	5
Ambulatório	Grave	4
Ambulatório	Óbito	1
Clínicas	Nenhum	8
Clínicas	Leve	22
Clínicas	Moderado	5
Clínicas	Grave	1
Clínicas	Óbito	0
Serviço exclusivo de urgência/emergência	Nenhum	72
Serviço exclusivo de urgência/emergência	Leve	10
Serviço exclusivo de urgência/emergência	Moderado	4
Serviço exclusivo de urgência/emergência	Grave	3
Serviço exclusivo de urgência/emergência	Óbito	1
Serviços de hemodiálise	Nenhum	135
Serviços de hemodiálise	Leve	5
Serviços de hemodiálise	Moderado	4
Serviços de hemodiálise	Grave	0
Serviços de hemodiálise	Óbito	1
Radiologia	Nenhum	2
Radiologia	Leve	7
Radiologia	Moderado	2
Radiologia	Grave	0
Radiologia	Óbito	1
Serviços de saúde mental ou psiquiátrica	Nenhum	154
Serviços de saúde mental ou psiquiátrica	Leve	123
Serviços de saúde mental ou psiquiátrica	Moderado	2
Serviços de saúde mental ou psiquiátrica	Grave	0
Serviços de saúde mental ou psiquiátrica	Óbito	0
Centro de saúde / Unidade básica de saúde	Nenhum	14
Centro de saúde / Unidade básica de saúde	Leve	3
Centro de saúde / Unidade básica de saúde	Moderado	1
Centro de saúde / Unidade básica de saúde	Grave	0
Centro de saúde / Unidade básica de saúde	Óbito	0
Laboratório de análises clínicas	Nenhum	5
Laboratório de análises clínicas	Leve	4
Laboratório de análises clínicas	Moderado	0
Laboratório de análises clínicas	Grave	1
Laboratório de análises clínicas	Óbito	0
Medicina Nuclear	Nenhum	0
Medicina Nuclear	Leve	0
Medicina Nuclear	Moderado	0
Medicina Nuclear	Grave	0
Medicina Nuclear	Óbito	1

Número de incidentes / eventos adversos segundo faixa etária dos pacientes. Paraná, janeiro a dezembro de 2021.

Faixa Etária	N. Incidentes
menos de 28 dias	589
de 29 dias a 1 ano	506
de 2 a 4 anos	129
de 5 a 11 anos	166
de 12 a 17 anos	425
de 18 a 25 anos	1.068
de 26 a 35 anos	1.720
de 36 a 45 anos	2.259
de 46 a 55 anos	2.848
de 56 a 65 anos	3.594
de 66 a 75 anos	3.794
de 76 a 85 anos	2.705
mais de 85 anos	1.096