

Incidentes relacionados à assistência à saúde

Resultados das notificações realizadas no Notivisa - Paraíba, janeiro a dezembro de 2021

A Resolução da Diretoria Colegiada (RDC) nº. 36 de 25 de julho de 2013 estabelece a obrigatoriedade de implantação dos Núcleos de Segurança do Paciente (NSP) em serviços de saúde do país.

Cumprindo o referido regulamento técnico, os NSP dos serviços de saúde do Brasil vêm realizando, mensalmente, a notificação de eventos adversos (EA) relacionados à assistência ao Sistema Nacional de Vigilância Sanitária (SNVS). O registro é feito por meio do módulo Assistência à Saúde do Sistema de Notificações em Vigilância Sanitária (NOTIVISA).

Um papel importante do SNVS envolve a vigilância e o monitoramento de incidentes relacionados à assistência à saúde, além de promover o retorno de informações aos notificadores. Sabe-se também que é fundamental associar os resultados obtidos com as medidas de prevenção pertinentes, detectando riscos no cuidado, determinando as causas dos EA e propondo práticas seguras para a redução dos riscos e a segurança do paciente em serviços de saúde. Sendo assim, a Gerência Geral de Tecnologia em Serviços de Saúde (GGTES/Anvisa) objetiva com a publicação deste relatório disponibilizar os resultados obtidos pela análise dos dados de incidentes relacionados à assistência à saúde notificados pelos NSP dos serviços de saúde do país ao SNVS, por meio do Sistema NOTIVISA (módulo assistência à saúde).

Os dados analisados neste relatório são referentes ao período de janeiro a dezembro de 2021.

Com base nessas notificações este documento apresenta os seguintes resultados:

- Número de incidentes notificados por mês;
- Tipos de incidentes mais notificados no período;
- Incidentes notificados segundo tipo de serviço de saúde;
- Número de incidentes segundo grau do dano;
- Grau do dano segundo tipo de incidente;
- Grau do dano dos incidentes segundo tipo de serviço de saúde;
- Distribuição dos tipos de incidentes que resultaram em óbito;
- Distribuição do número de incidentes e grau do dano por faixa etária;
- Frequência de notificação dos incidentes considerados “never events”.

Anexo:

- Resultados anteriores apresentados por tabelas.

Número de incidentes notificados por mês.
Paraíba, janeiro a dezembro de 2021.

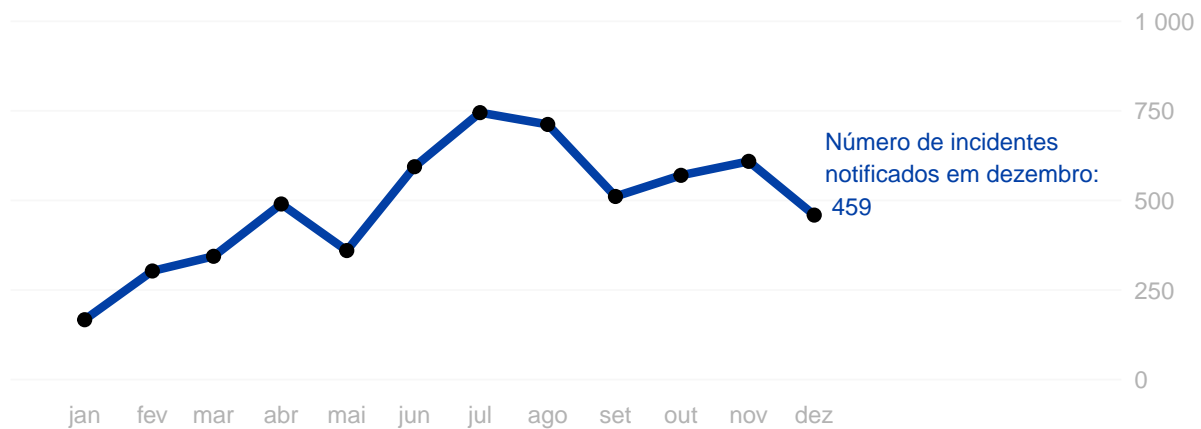

Tipos de incidentes notificados com maior frequência.

Paraíba, janeiro a dezembro de 2021.



Número de incidentes notificados segundo tipo de serviço de saúde.

Paraíba, janeiro a dezembro de 2021.

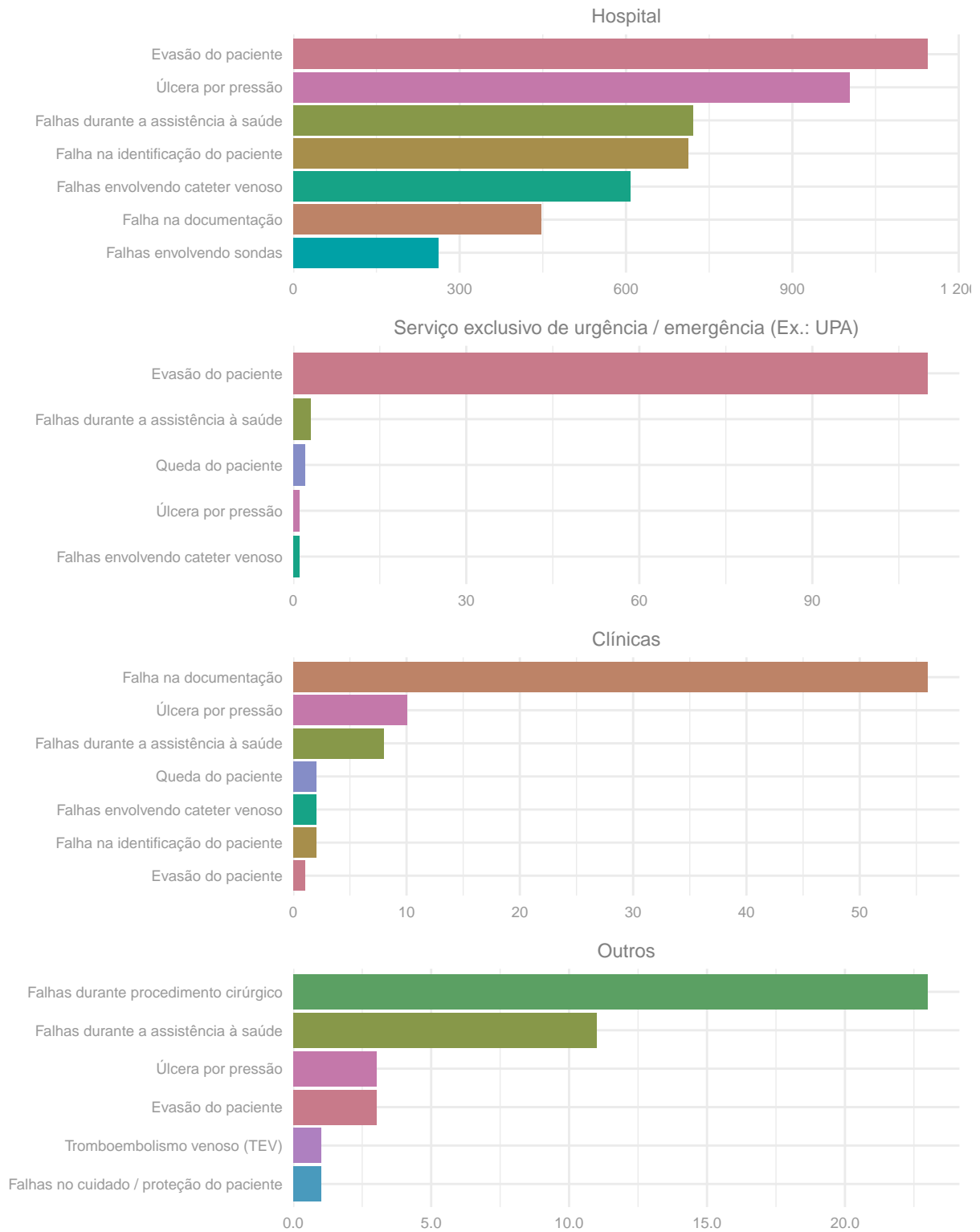

Número de incidentes notificados segundo grau do dano.
Paraíba, janeiro a dezembro de 2021.

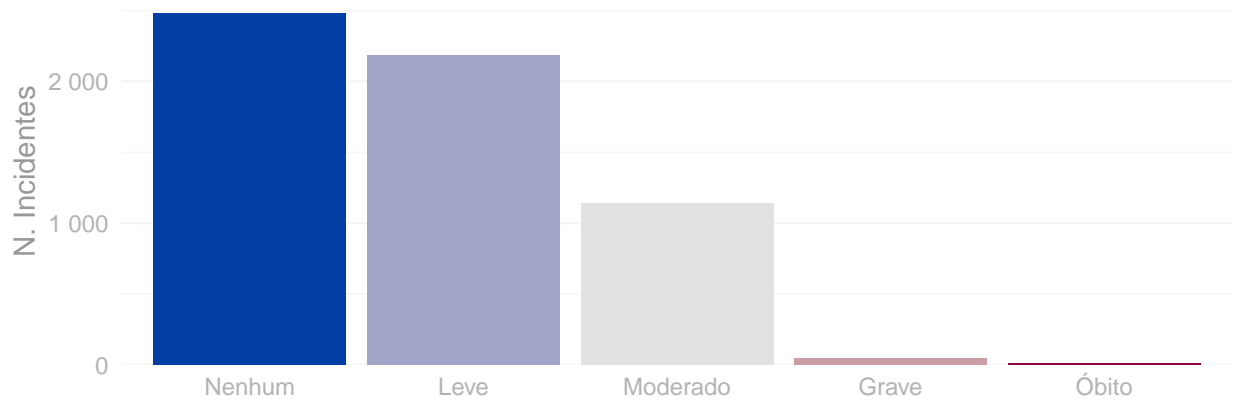

Distribuição do grau do dano segundo tipo de incidente.

Paraíba, janeiro a dezembro de 2021.

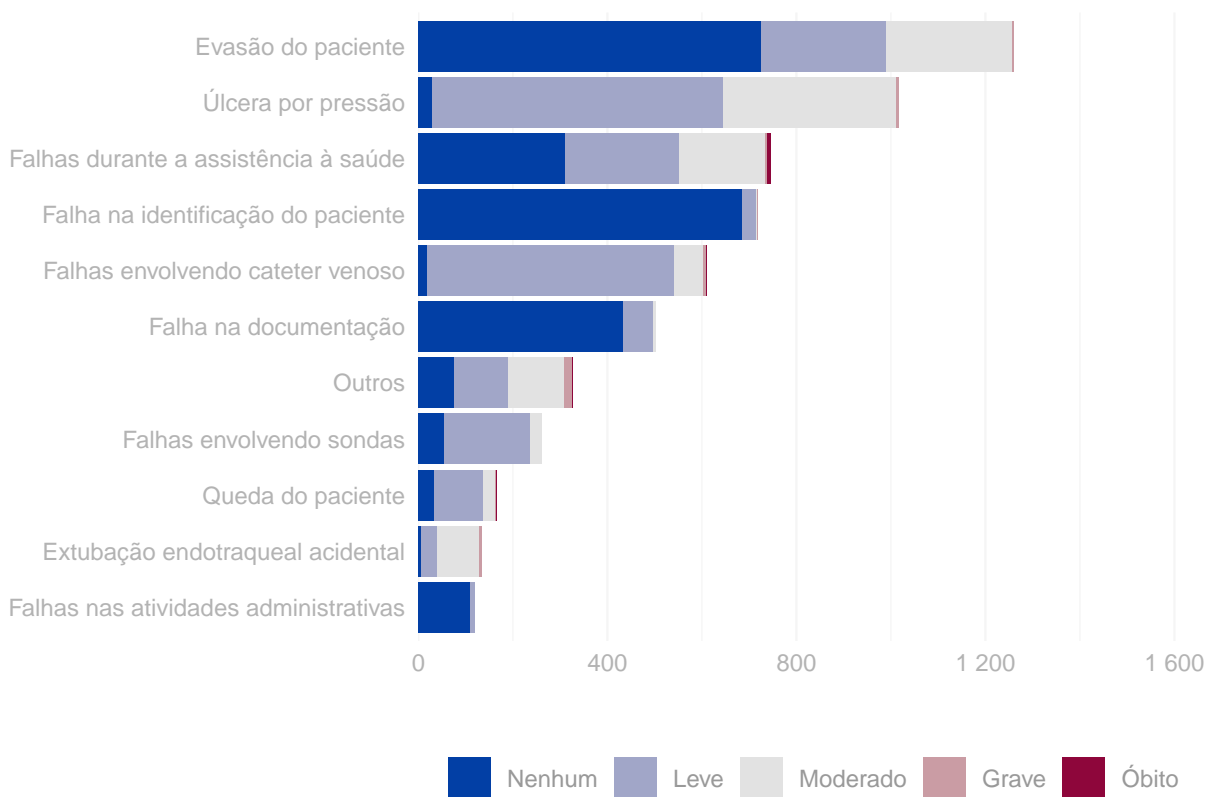

Grau do dano por tipo de serviço de saúde Paraíba, janeiro a dezembro de 2021.

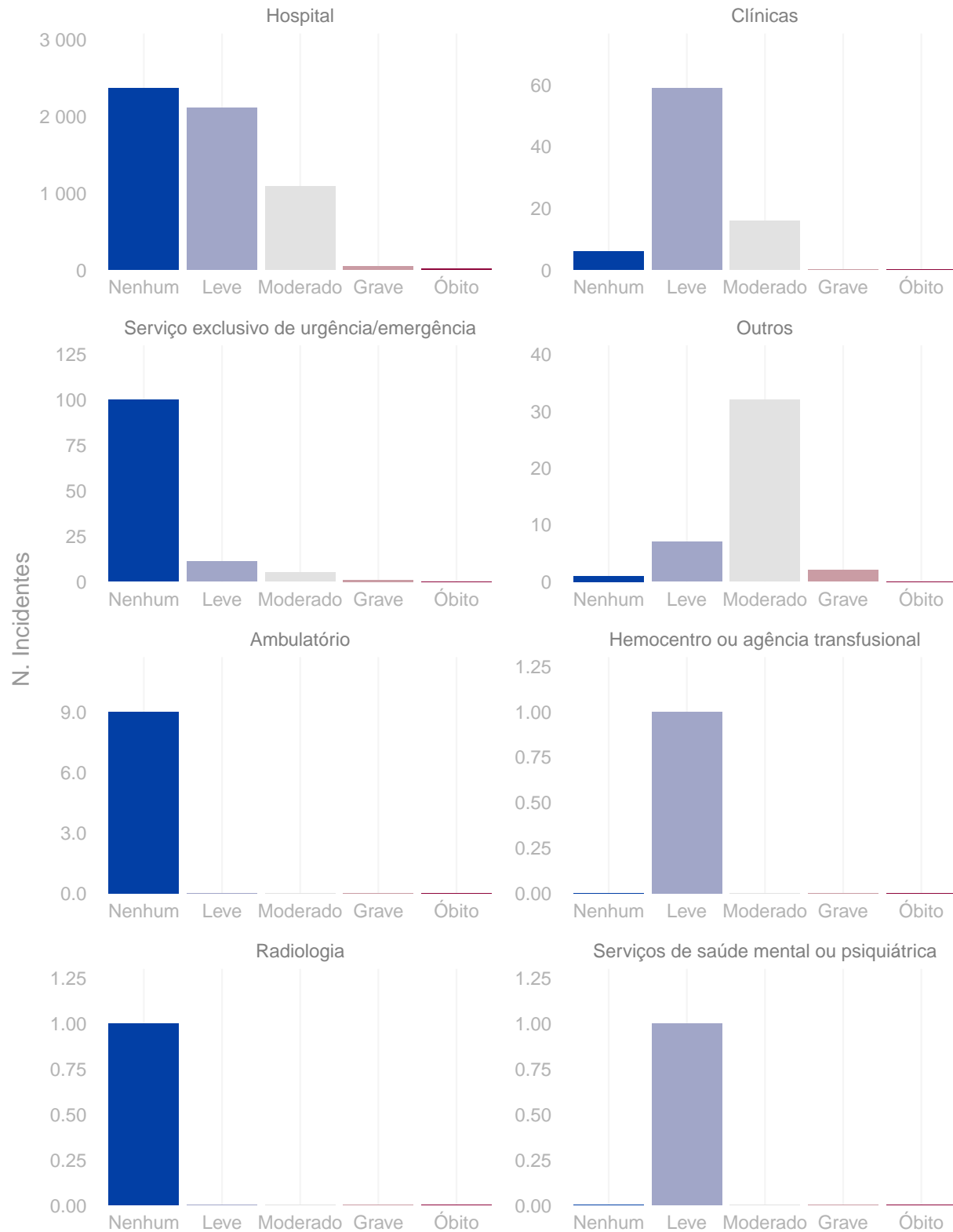

Distribuição do número de incidentes e grau do dano por faixa etária.
Paraíba, janeiro a dezembro de 2021.

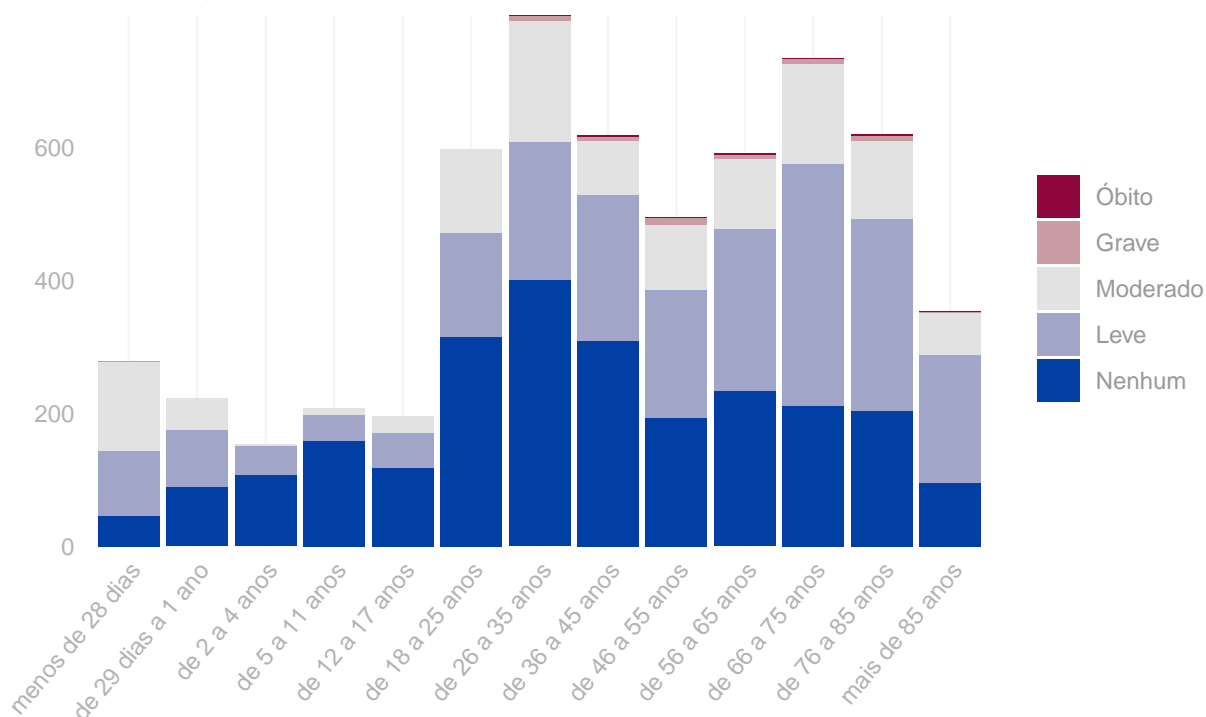

Tipo de eventos adversos que resultaram em óbito. Paraíba, janeiro a dezembro de 2021.

Tipo de incidente	Óbitos
Falhas durante a assistência à saúde	7
Queda do paciente	2
Falhas envolvendo cateter venoso	1
Falhas na administração de O2 ou gases medicinais	1

Quantidade de “never events” notificados. Paraíba, janeiro a dezembro de 2021.

Never events	Quantidade
Estágio III (perda total da espessura tecidual - tecido adiposo subcutâneo pode ser visível, mas não estão expostos os ossos, tendões ou músculos) (never events)	33
Estágio IV (perda total da espessura dos tecidos com exposição dos ossos, tendões ou músculos) (never events)	7
Alta ou liberação de paciente de qualquer idade que seja incapaz de tomar decisões, para outra pessoa não autorizada (never events).	3
Retenção não intencional de corpo estranho em um paciente após a cirurgia (never events)	3
Suicídio de paciente, tentativa de suicídio ou dano autoinfligido que resulte em lesão séria durante a assistência dentro do serviço de saúde (never events).	2
Procedimento cirúrgico realizado no lado errado do corpo (never events)	1
Realização de cirurgia errada em um paciente (never events)	1

Anexo

Resultados das figuras anteriores apresentados em forma de tabelas.

Número de incidentes notificados por mês. Paraíba, janeiro a dezembro de 2021.

Ano	Mês	N. Incidentes
2021	Janeiro	167
2021	Fevereiro	303
2021	Março	344
2021	Abril	490
2021	Maiο	360
2021	Junho	594
2021	Julho	745
2021	Agosto	712
2021	Setembro	511
2021	Outubro	570
2021	Novembro	609
2021	Dezembro	459

Número de notificações por tipo de incidente / evento adverso. Paraíba, janeiro a dezembro de 2021.

Tipo de incidente ou evento adverso	N. Notificações
Evasão do paciente	1.260
Úlcera por pressão	1.017
Falhas durante a assistência à saúde	746
Falha na identificação do paciente	718
Falhas envolvendo cateter venoso	611
Falha na documentação	503
Falhas envolvendo sondas	262
Queda do paciente	166
Extubação endotraqueal acidental	135
Falhas nas atividades administrativas	119
Falhas durante procedimento cirúrgico	77
Falhas na administração de dietas	73
Broncoaspiração	48
Acidentes do paciente	28
Falhas ocorridas em laboratórios clínicos ou de patologia	28
Queimaduras	27
Queimadura de paciente	19
Falhas na administração de O2 ou gases medicinais	14
Tromboembolismo venoso (TEV)	8

(continuação)

Tipo de incidente ou evento adverso	N. Notificações
Falhas no cuidado / proteção do paciente	5

Número de incidentes notificados segundo tipo de serviço de saúde. Paraíba, janeiro a dezembro de 2021.

Tipo de Serviço	Tipo de Incidente / Evento Adverso	Notificações
Hospital	Evasão do paciente	1.144
Hospital	Úlcera por pressão	1.003
Hospital	Falhas durante a assistência à saúde	721
Hospital	Falha na identificação do paciente	712
Hospital	Falhas envolvendo cateter venoso	608
Hospital	Falha na documentação	447
Hospital	Falhas envolvendo sondas	262
Serviço exclusivo de urgência/emergência	Evasão do paciente	110
Serviço exclusivo de urgência/emergência	Falhas durante a assistência à saúde	3
Serviço exclusivo de urgência/emergência	Queda do paciente	2
Serviço exclusivo de urgência/emergência	Falhas envolvendo cateter venoso	1
Serviço exclusivo de urgência/emergência	Úlcera por pressão	1
Clínicas	Falha na documentação	56
Clínicas	Úlcera por pressão	10
Clínicas	Falhas durante a assistência à saúde	8
Clínicas	Falha na identificação do paciente	2
Clínicas	Falhas envolvendo cateter venoso	2
Clínicas	Queda do paciente	2
Clínicas	Evasão do paciente	1
Outros	Falhas durante procedimento cirúrgico	23
Outros	Falhas durante a assistência à saúde	11
Outros	Evasão do paciente	3
Outros	Úlcera por pressão	3
Outros	Falhas no cuidado / proteção do paciente	1
Outros	Tromboembolismo venoso (TEV)	1
Ambulatório	Falha na identificação do paciente	4
Ambulatório	Evasão do paciente	2
Ambulatório	Queda do paciente	2
Ambulatório	Falhas durante a assistência à saúde	1
Serviços de saúde mental ou psiquiátrica	Falhas durante a assistência à saúde	1
Radiologia	Queda do paciente	1
Hemocentro ou agência transfusional	Falhas durante a assistência à saúde	1

Número de incidentes notificados segundo grau do dano causado. Paraíba, janeiro a dezembro de 2021.

Grau do Dano	Notificações
Nenhum	2.483
Leve	2.183
Moderado	1.138
Grave	49
Óbito	11

Grau do dano segundo tipo de incidente / evento adverso. Paraíba, janeiro a dezembro de 2021.

Tipo de Incidente / Evento Adverso	Grau do Dano	Notificações
Falhas nas atividades administrativas	Nenhum	109
Falhas nas atividades administrativas	Leve	10
Extubação endotraqueal acidental	Nenhum	6
Extubação endotraqueal acidental	Leve	34
Extubação endotraqueal acidental	Moderado	89
Extubação endotraqueal acidental	Grave	6
Queda do paciente	Nenhum	34
Queda do paciente	Leve	103
Queda do paciente	Moderado	25
Queda do paciente	Grave	2
Queda do paciente	Óbito	2
Falhas envolvendo sondas	Nenhum	54
Falhas envolvendo sondas	Leve	183
Falhas envolvendo sondas	Moderado	25
Outros	Nenhum	77
Outros	Leve	113
Outros	Moderado	119
Outros	Grave	17
Outros	Óbito	1
Falha na documentação	Nenhum	433
Falha na documentação	Leve	64
Falha na documentação	Moderado	6
Falhas envolvendo cateter venoso	Nenhum	19
Falhas envolvendo cateter venoso	Leve	523
Falhas envolvendo cateter venoso	Moderado	60
Falhas envolvendo cateter venoso	Grave	8
Falhas envolvendo cateter venoso	Óbito	1
Falha na identificação do paciente	Nenhum	686
Falha na identificação do paciente	Leve	30
Falha na identificação do paciente	Moderado	1
Falha na identificação do paciente	Grave	1
Falhas durante a assistência à saúde	Nenhum	311
Falhas durante a assistência à saúde	Leve	242
Falhas durante a assistência à saúde	Moderado	180
Falhas durante a assistência à saúde	Grave	6
Falhas durante a assistência à saúde	Óbito	7

(continuação)

Tipo de Incidente / Evento Adverso	Grau do Dano	Notificações
Úlcera por pressão	Nenhum	29
Úlcera por pressão	Leve	616
Úlcera por pressão	Moderado	366
Úlcera por pressão	Grave	6
Evasão do paciente	Nenhum	725
Evasão do paciente	Leve	265
Evasão do paciente	Moderado	267
Evasão do paciente	Grave	3

Grau do dano segundo tipo de serviço de saúde. Paraíba, janeiro a dezembro de 2021.

Tipo de serviço	Grau do Dano	Notificações
Hospital	Nenhum	2.366
Hospital	Leve	2.104
Hospital	Moderado	1.085
Hospital	Grave	46
Hospital	Óbito	11
Clínicas	Nenhum	6
Clínicas	Leve	59
Clínicas	Moderado	16
Clínicas	Grave	0
Clínicas	Óbito	0
Serviço exclusivo de urgência/emergência	Nenhum	100
Serviço exclusivo de urgência/emergência	Leve	11
Serviço exclusivo de urgência/emergência	Moderado	5
Serviço exclusivo de urgência/emergência	Grave	1
Serviço exclusivo de urgência/emergência	Óbito	0
Outros	Nenhum	1
Outros	Leve	7
Outros	Moderado	32
Outros	Grave	2
Outros	Óbito	0
Ambulatório	Nenhum	9
Ambulatório	Leve	0
Ambulatório	Moderado	0
Ambulatório	Grave	0
Ambulatório	Óbito	0
Hemocentro ou agência transfusional	Nenhum	0
Hemocentro ou agência transfusional	Leve	1
Hemocentro ou agência transfusional	Moderado	0
Hemocentro ou agência transfusional	Grave	0
Hemocentro ou agência transfusional	Óbito	0
Radiologia	Nenhum	1
Radiologia	Leve	0
Radiologia	Moderado	0

(continuação)

Tipo de serviço	Grau do Dano	Notificações
Radiologia	Grave	0
Radiologia	Óbito	0
Serviços de saúde mental ou psiquiátrica	Nenhum	0
Serviços de saúde mental ou psiquiátrica	Leve	1
Serviços de saúde mental ou psiquiátrica	Moderado	0
Serviços de saúde mental ou psiquiátrica	Grave	0
Serviços de saúde mental ou psiquiátrica	Óbito	0

**Número de incidentes / eventos adversos segundo faixa etária dos pacientes.
Paraíba, janeiro a dezembro de 2021.**

Faixa Etária	N. Incidentes
menos de 28 dias	279
de 29 dias a 1 ano	222
de 2 a 4 anos	154
de 5 a 11 anos	207
de 12 a 17 anos	196
de 18 a 25 anos	596
de 26 a 35 anos	798
de 36 a 45 anos	618
de 46 a 55 anos	495
de 56 a 65 anos	592
de 66 a 75 anos	734
de 76 a 85 anos	619
mais de 85 anos	354