

Incidentes relacionados à assistência à saúde

Resultados das notificações realizadas no Notivisa - Mato Grosso do Sul, janeiro a dezembro de 2021

A Resolução da Diretoria Colegiada (RDC) nº. 36 de 25 de julho de 2013 estabelece a obrigatoriedade de implantação dos Núcleos de Segurança do Paciente (NSP) em serviços de saúde do país.

Cumprindo o referido regulamento técnico, os NSP dos serviços de saúde do Brasil vêm realizando, mensalmente, a notificação de eventos adversos (EA) relacionados à assistência ao Sistema Nacional de Vigilância Sanitária (SNVS). O registro é feito por meio do módulo Assistência à Saúde do Sistema de Notificações em Vigilância Sanitária (NOTIVISA).

Um papel importante do SNVS envolve a vigilância e o monitoramento de incidentes relacionados à assistência à saúde, além de promover o retorno de informações aos notificadores. Sabe-se também que é fundamental associar os resultados obtidos com as medidas de prevenção pertinentes, detectando riscos no cuidado, determinando as causas dos EA e propondo práticas seguras para a redução dos riscos e a segurança do paciente em serviços de saúde. Sendo assim, a Gerência Geral de Tecnologia em Serviços de Saúde (GGTES/Anvisa) objetiva com a publicação deste relatório disponibilizar os resultados obtidos pela análise dos dados de incidentes relacionados à assistência à saúde notificados pelos NSP dos serviços de saúde do país ao SNVS, por meio do Sistema NOTIVISA (módulo assistência à saúde).

Os dados analisados neste relatório são referentes ao período de janeiro a dezembro de 2021.

Com base nessas notificações este documento apresenta os seguintes resultados:

- Número de incidentes notificados por mês;
- Tipos de incidentes mais notificados no período;
- Incidentes notificados segundo tipo de serviço de saúde;
- Número de incidentes segundo grau do dano;
- Grau do dano segundo tipo de incidente;
- Grau do dano dos incidentes segundo tipo de serviço de saúde;
- Distribuição dos tipos de incidentes que resultaram em óbito;
- Distribuição do número de incidentes e grau do dano por faixa etária;
- Frequência de notificação dos incidentes considerados “never events”.

Anexo:

- Resultados anteriores apresentados por tabelas.

Número de incidentes notificados por mês.
Mato Grosso do Sul, janeiro a dezembro de 2021.

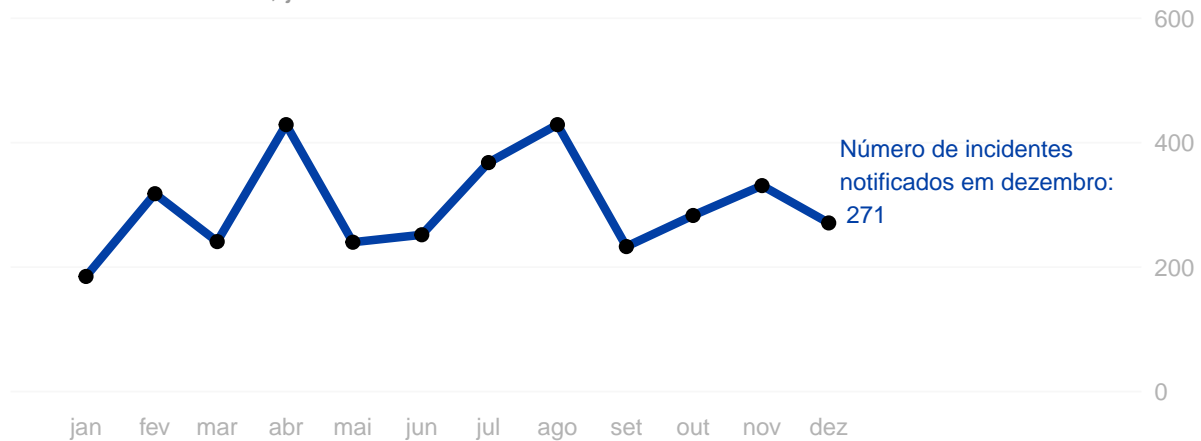

Tipos de incidentes notificados com maior frequência.

Mato Grosso do Sul, janeiro a dezembro de :

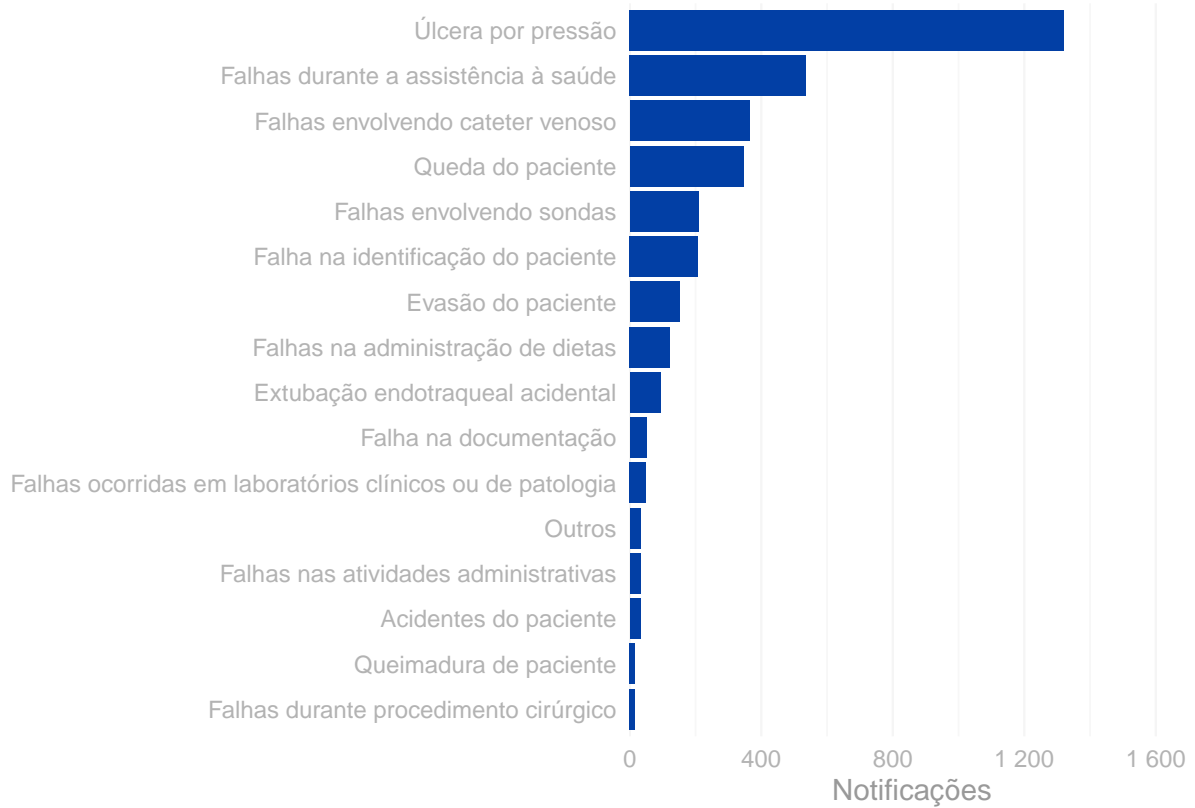

Número de incidentes notificados segundo tipo de serviço de saúde.

Mato Grosso do Sul, janeiro a dezembro de 2021.

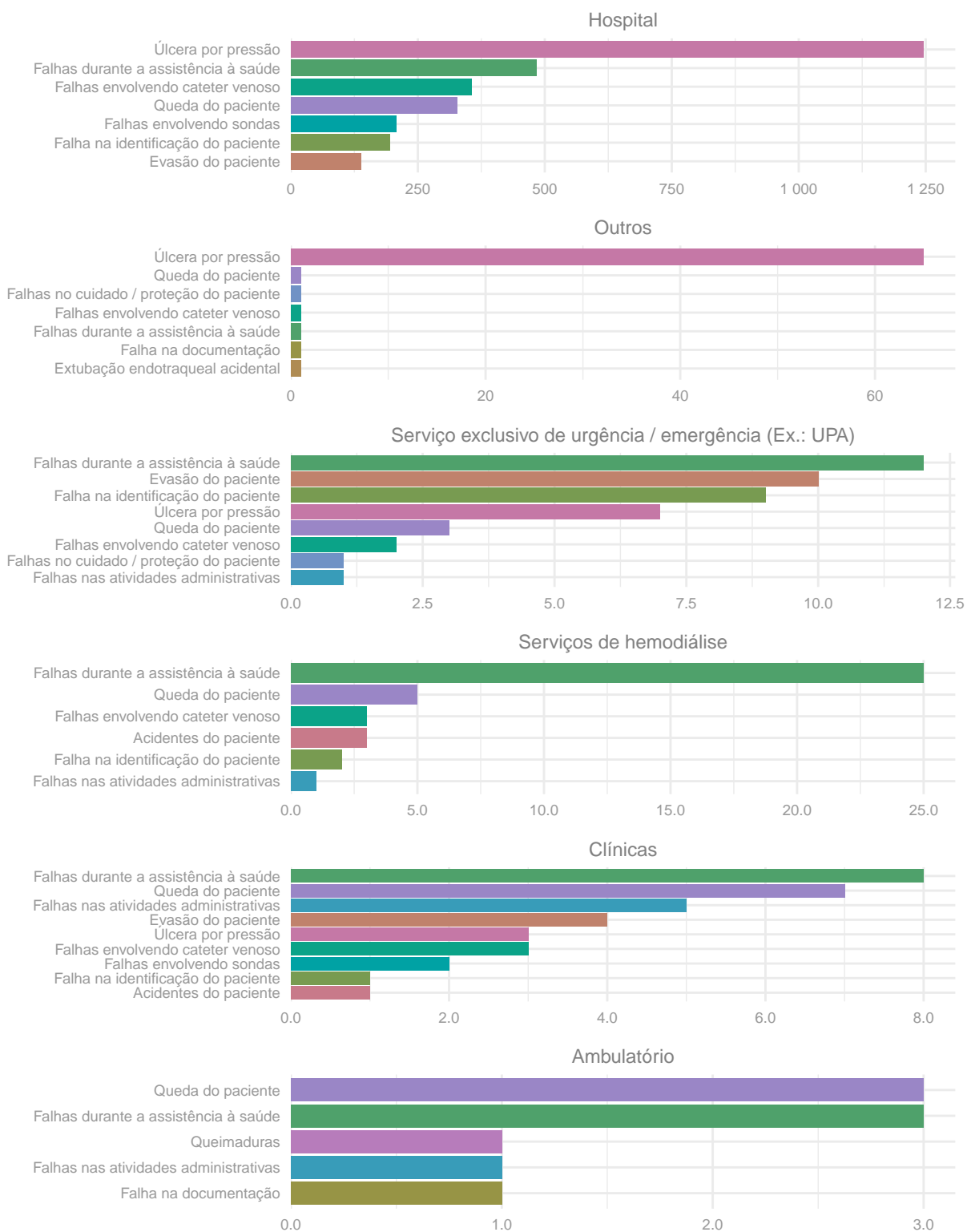

Número de incidentes notificados segundo grau do dano.
Mato Grosso do Sul, janeiro a dezembro de 2021.

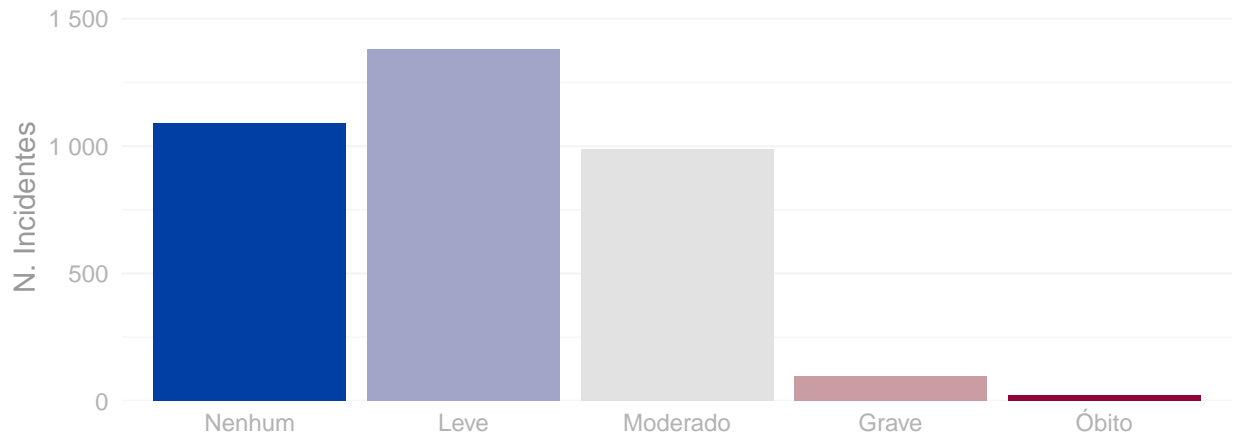

Distribuição do grau do dano segundo tipo de incidente.

Mato Grosso do Sul, janeiro a dezembro de 2021.

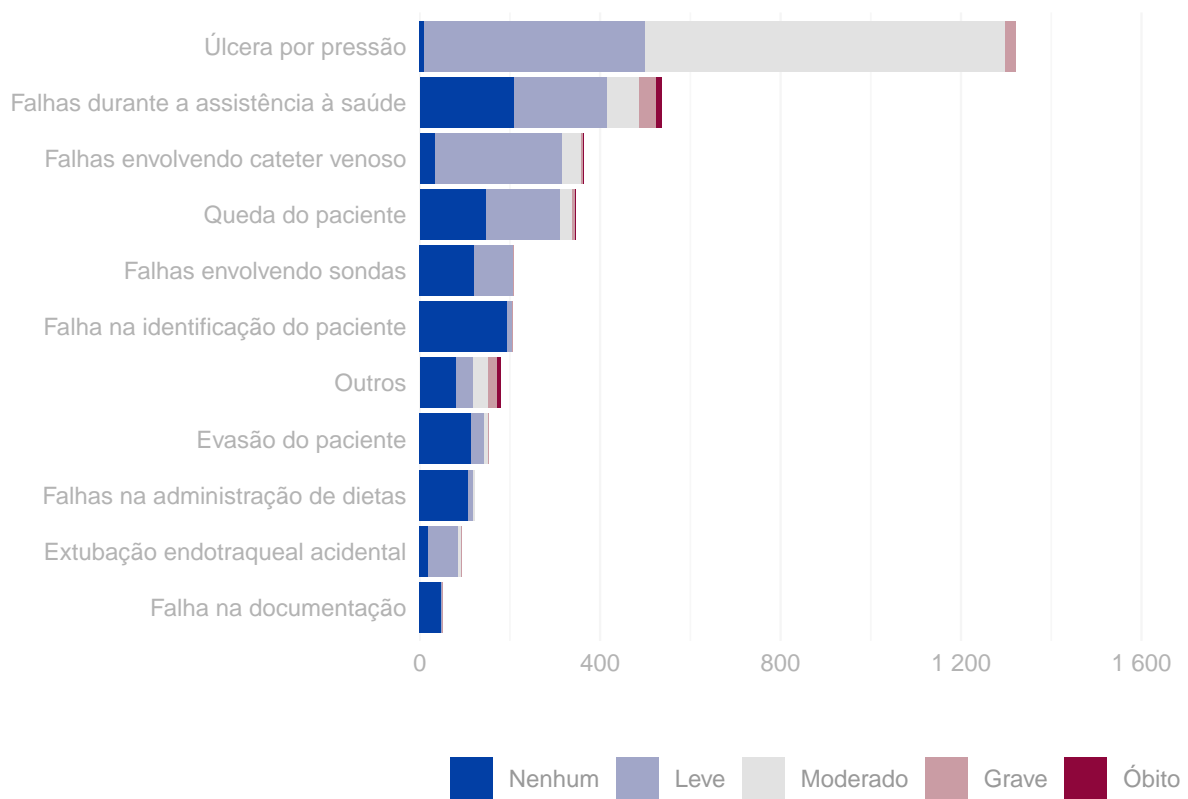

Grau do dano por tipo de serviço de saúde Mato Grosso do Sul, janeiro a dezembro de 2021.

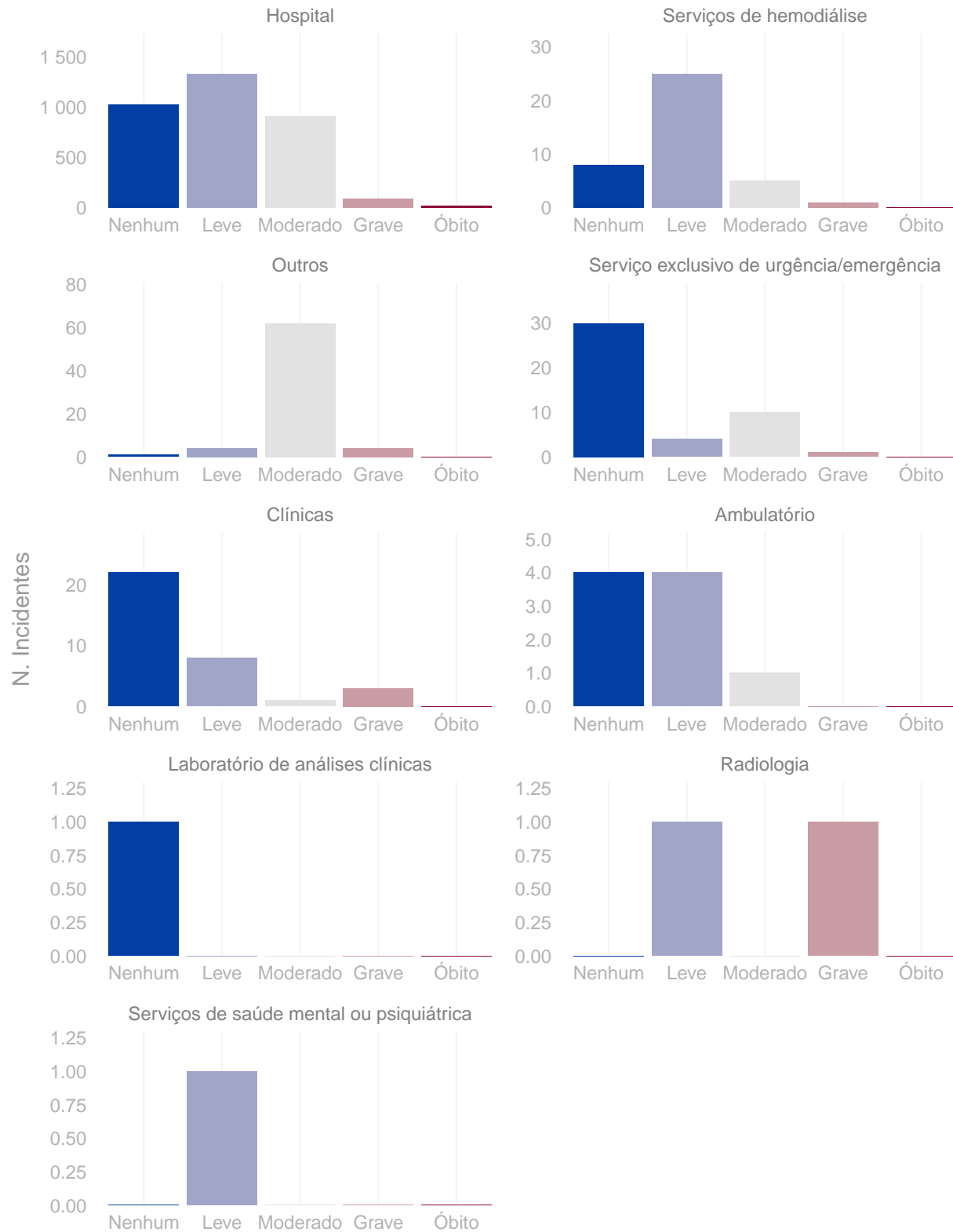

Distribuição do número de incidentes e grau do dano por faixa etária.
Mato Grosso do Sul, janeiro a dezembro de 2021.

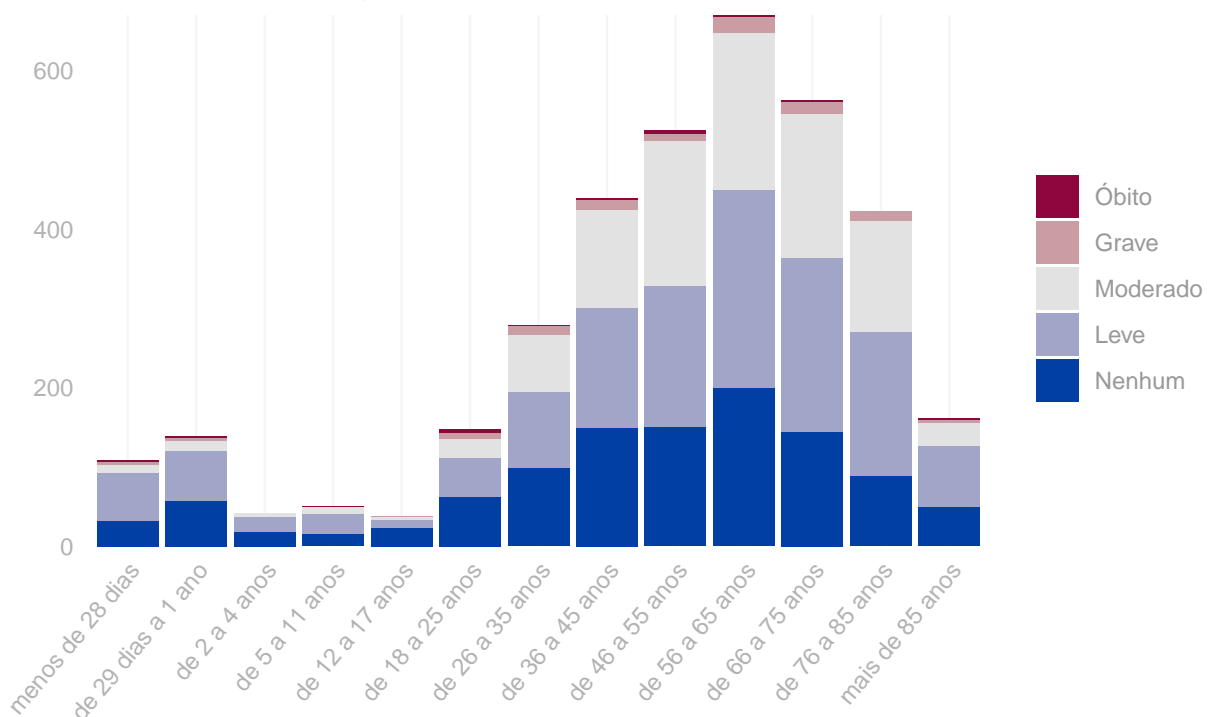

Tipo de eventos adversos que resultaram em óbito. Mato Grosso do Sul, janeiro a dezembro de 2021.

Tipo de incidente	Óbitos
Falhas durante a assistência à saúde	13
Broncoaspiração	2
Falhas na administração de O2 ou gases medicinais	2
Outro	2
Falhas envolvendo cateter venoso	1
Falhas no cuidado / proteção do paciente	1
Queda do paciente	1

Quantidade de “never events” notificados. Mato Grosso do Sul, janeiro a dezembro de 2021.

Never events	Quantidade
Estágio III (perda total da espessura tecidual - tecido adiposo subcutâneo pode ser visível, mas não estão expostos os ossos, tendões ou músculos) (never events)	227
Estágio IV (perda total da espessura dos tecidos com exposição dos ossos, tendões ou músculos) (never events)	39
Realização de cirurgia errada em um paciente (never events)	4
Óbito ou lesão grave de paciente associados à queimadura decorrente de qualquer fonte durante a assistência dentro do serviço de saúde (never events).	2
Óbito ou lesão grave de paciente associados ao uso de contenção física ou grades da cama durante a assistência dentro do serviço de saúde (never events).	2
Retenção não intencional de corpo estranho em um paciente após a cirurgia (never events)	2
Suicídio de paciente, tentativa de suicídio ou dano autoinfligido que resulte em lesão séria durante a assistência dentro do serviço de saúde (never events).	2
Óbito ou lesão grave materna associados ao trabalho de parto ou parto em gestação de baixo risco (never events).	1
Procedimento cirúrgico realizado no lado errado do corpo (never events)	1

Anexo

Resultados das figuras anteriores apresentados em forma de tabelas.

Número de incidentes notificados por mês. Mato Grosso do Sul, janeiro a dezembro de 2021.

Ano	Mês	N. Incidentes
2021	Janeiro	185
2021	Fevereiro	318
2021	Março	241
2021	Abril	429
2021	Maiο	240
2021	Junho	252
2021	Julho	368
2021	Agosto	429
2021	Setembro	233
2021	Outubro	283
2021	Novembro	331
2021	Dezembro	271

Número de notificações por tipo de incidente / evento adverso. Mato Grosso do Sul, janeiro a dezembro de 2021.

Tipo de incidente ou evento adverso	N. Notificações
Úlcera por pressão	1.321
Falhas durante a assistência à saúde	536
Falhas envolvendo cateter venoso	364
Queda do paciente	346
Falhas envolvendo sondas	209
Falha na identificação do paciente	207
Evasão do paciente	152
Falhas na administração de dietas	122
Extubação endotraqueal acidental	93
Falha na documentação	51
Falhas ocorridas em laboratórios clínicos ou de patologia	49
Falhas nas atividades administrativas	33
Acidentes do paciente	32
Falhas durante procedimento cirúrgico	16
Queimadura de paciente	16
Broncoaspiração	9
Queimaduras	7

(continuação)

Tipo de incidente ou evento adverso	N. Notificações
Falhas na administração de O2 ou gases medicinais	5
Falhas no cuidado / proteção do paciente	5
Outro	4
Tromboembolismo venoso (TEV)	3

Número de incidentes notificados segundo tipo de serviço de saúde. Mato Grosso do Sul, janeiro a dezembro de 2021.

Tipo de Serviço	Tipo de Incidente / Evento Adverso	Notificações
Hospital	Úlcera por pressão	1.246
Hospital	Falhas durante a assistência à saúde	484
Hospital	Falhas envolvendo cateter venoso	355
Hospital	Queda do paciente	327
Hospital	Falhas envolvendo sondas	207
Hospital	Falha na identificação do paciente	195
Hospital	Evasão do paciente	138
Outros	Úlcera por pressão	65
Outros	Extubação endotraqueal acidental	1
Outros	Falha na documentação	1
Outros	Falhas durante a assistência à saúde	1
Outros	Falhas envolvendo cateter venoso	1
Outros	Falhas no cuidado / proteção do paciente	1
Outros	Queda do paciente	1
Serviço exclusivo de urgência/emergência	Falhas durante a assistência à saúde	12
Serviço exclusivo de urgência/emergência	Evasão do paciente	10
Serviço exclusivo de urgência/emergência	Falha na identificação do paciente	9
Serviço exclusivo de urgência/emergência	Úlcera por pressão	7
Serviço exclusivo de urgência/emergência	Queda do paciente	3
Serviço exclusivo de urgência/emergência	Falhas envolvendo cateter venoso	2
Serviço exclusivo de urgência/emergência	Falhas nas atividades administrativas	1
Serviço exclusivo de urgência/emergência	Falhas no cuidado / proteção do paciente	1
Serviços de hemodiálise	Falhas durante a assistência à saúde	25
Serviços de hemodiálise	Queda do paciente	5
Serviços de hemodiálise	Acidentes do paciente	3
Serviços de hemodiálise	Falhas envolvendo cateter venoso	3
Serviços de hemodiálise	Falha na identificação do paciente	2
Serviços de hemodiálise	Falhas nas atividades administrativas	1
Clínicas	Falhas durante a assistência à saúde	8
Clínicas	Queda do paciente	7
Clínicas	Falhas nas atividades administrativas	5
Clínicas	Evasão do paciente	4
Clínicas	Falhas envolvendo cateter venoso	3
Clínicas	Úlcera por pressão	3
Clínicas	Falhas envolvendo sondas	2
Clínicas	Acidentes do paciente	1
Clínicas	Falha na identificação do paciente	1

(continuação)

Tipo de Serviço	Tipo de Incidente / Evento Adverso	Notificações
Ambulatório	Falhas durante a assistência à saúde	3
Ambulatório	Queda do paciente	3
Ambulatório	Falha na documentação	1
Ambulatório	Falhas nas atividades administrativas	1
Ambulatório	Queimaduras	1

Número de incidentes notificados segundo grau do dano causado. Mato Grosso do Sul, janeiro a dezembro de 2021.

Grau do Dano	Notificações
Nenhum	1.091
Leve	1.381
Moderado	988
Grave	98
Óbito	22

Grau do dano segundo tipo de incidente / evento adverso. Mato Grosso do Sul, janeiro a dezembro de 2021.

Tipo de Incidente / Evento Adverso	Grau do Dano	Notificações
Falha na documentação	Nenhum	49
Falha na documentação	Leve	1
Falha na documentação	Grave	1
Extubação endotraqueal acidental	Nenhum	19
Extubação endotraqueal acidental	Leve	67
Extubação endotraqueal acidental	Moderado	6
Extubação endotraqueal acidental	Grave	1
Falhas na administração de dietas	Nenhum	109
Falhas na administração de dietas	Leve	9
Falhas na administração de dietas	Moderado	4
Evasão do paciente	Nenhum	114
Evasão do paciente	Leve	29
Evasão do paciente	Moderado	8
Evasão do paciente	Grave	1
Outros	Nenhum	82
Outros	Leve	36
Outros	Moderado	33
Outros	Grave	21
Outros	Óbito	7
Falha na identificação do paciente	Nenhum	193
Falha na identificação do paciente	Leve	13
Falha na identificação do paciente	Grave	1
Falhas envolvendo sondas	Nenhum	122

(continuação)

Tipo de Incidente / Evento Adverso	Grau do Dano	Notificações
Falhas envolvendo sondas	Leve	85
Falhas envolvendo sondas	Moderado	1
Falhas envolvendo sondas	Grave	1
Queda do paciente	Nenhum	148
Queda do paciente	Leve	163
Queda do paciente	Moderado	27
Queda do paciente	Grave	7
Queda do paciente	Óbito	1
Falhas envolvendo cateter venoso	Nenhum	35
Falhas envolvendo cateter venoso	Leve	281
Falhas envolvendo cateter venoso	Moderado	41
Falhas envolvendo cateter venoso	Grave	6
Falhas envolvendo cateter venoso	Óbito	1
Falhas durante a assistência à saúde	Nenhum	210
Falhas durante a assistência à saúde	Leve	206
Falhas durante a assistência à saúde	Moderado	71
Falhas durante a assistência à saúde	Grave	36
Falhas durante a assistência à saúde	Óbito	13
Úlcera por pressão	Nenhum	10
Úlcera por pressão	Leve	491
Úlcera por pressão	Moderado	797
Úlcera por pressão	Grave	23

Grau do dano segundo tipo de serviço de saúde. Mato Grosso do Sul, janeiro a dezembro de 2021.

Tipo de serviço	Grau do Dano	Notificações
Hospital	Nenhum	1.025
Hospital	Leve	1.334
Hospital	Moderado	909
Hospital	Grave	88
Hospital	Óbito	22
Serviços de hemodiálise	Nenhum	8
Serviços de hemodiálise	Leve	25
Serviços de hemodiálise	Moderado	5
Serviços de hemodiálise	Grave	1
Serviços de hemodiálise	Óbito	0
Outros	Nenhum	1
Outros	Leve	4
Outros	Moderado	62
Outros	Grave	4
Outros	Óbito	0
Serviço exclusivo de urgência/emergência	Nenhum	30
Serviço exclusivo de urgência/emergência	Leve	4
Serviço exclusivo de urgência/emergência	Moderado	10
Serviço exclusivo de urgência/emergência	Grave	1

(continuação)

Tipo de serviço	Grau do Dano	Notificações
Serviço exclusivo de urgência/emergência	Óbito	0
Clínicas	Nenhum	22
Clínicas	Leve	8
Clínicas	Moderado	1
Clínicas	Grave	3
Clínicas	Óbito	0
Ambulatório	Nenhum	4
Ambulatório	Leve	4
Ambulatório	Moderado	1
Ambulatório	Grave	0
Ambulatório	Óbito	0
Laboratório de análises clínicas	Nenhum	1
Laboratório de análises clínicas	Leve	0
Laboratório de análises clínicas	Moderado	0
Laboratório de análises clínicas	Grave	0
Laboratório de análises clínicas	Óbito	0
Radiologia	Nenhum	0
Radiologia	Leve	1
Radiologia	Moderado	0
Radiologia	Grave	1
Radiologia	Óbito	0
Serviços de saúde mental ou psiquiátrica	Nenhum	0
Serviços de saúde mental ou psiquiátrica	Leve	1
Serviços de saúde mental ou psiquiátrica	Moderado	0
Serviços de saúde mental ou psiquiátrica	Grave	0
Serviços de saúde mental ou psiquiátrica	Óbito	0

**Número de incidentes / eventos adversos segundo faixa etária dos pacientes.
Mato Grosso do Sul, janeiro a dezembro de 2021.**

Faixa Etária	N. Incidentes
menos de 28 dias	109
de 29 dias a 1 ano	139
de 2 a 4 anos	41
de 5 a 11 anos	50
de 12 a 17 anos	38
de 18 a 25 anos	147
de 26 a 35 anos	279
de 36 a 45 anos	439
de 46 a 55 anos	524
de 56 a 65 anos	669
de 66 a 75 anos	562
de 76 a 85 anos	422
mais de 85 anos	161