

Incidentes relacionados à assistência à saúde

Resultados das notificações realizadas no Notivisa - Piauí, 2020

A Resolução da Diretoria Colegiada (RDC) nº. 36 de 25 de julho de 2013 estabelece a obrigatoriedade de implantação dos Núcleos de Segurança do Paciente (NSP) em serviços de saúde do país.

Cumprindo o referido regulamento técnico, os NSP dos serviços de saúde do Brasil vêm realizando, mensalmente, a notificação de eventos adversos (EA) relacionados à assistência ao Sistema Nacional de Vigilância Sanitária (SNVS). O registro é feito por meio do módulo Assistência à Saúde do Sistema de Notificações em Vigilância Sanitária (NOTIVISA).

Um papel importante do SNVS envolve a vigilância e o monitoramento de incidentes relacionados à assistência à saúde, além de promover o retorno de informações aos notificadores. Sabe-se também que é fundamental associar os resultados obtidos com as medidas de prevenção pertinentes, detectando riscos no cuidado, determinando as causas dos EA e propondo práticas seguras para a redução dos riscos e a segurança do paciente em serviços de saúde. Sendo assim, a Gerência Geral de Tecnologia em Serviços de Saúde (GGTES/Anvisa) objetiva com a publicação deste relatório disponibilizar os resultados obtidos pela análise dos dados de incidentes relacionados à assistência à saúde notificados pelos NSP dos serviços de saúde do país ao SNVS, por meio do Sistema NOTIVISA (módulo assistência à saúde).

Os dados analisados neste relatório são referentes ao ano de 2020.

Com base nessas notificações este documento apresenta os seguintes resultados:

- Número de incidentes notificados por mês;
- Tipos de incidentes mais notificados no período;
- Incidentes notificados segundo tipo de serviço de saúde;
- Número de incidentes segundo grau do dano;
- Grau do dano segundo tipo de incidente;
- Grau do dano dos incidentes segundo tipo de serviço de saúde;
- Distribuição dos tipos de incidentes que resultaram em óbito;
- Distribuição do número de incidentes e grau do dano por faixa etária;
- Frequência de notificação dos incidentes considerados “never events”.

Anexo:

- Resultados anteriores apresentados por tabelas.

Número de incidentes notificados por mês.
Piauí, 2020.

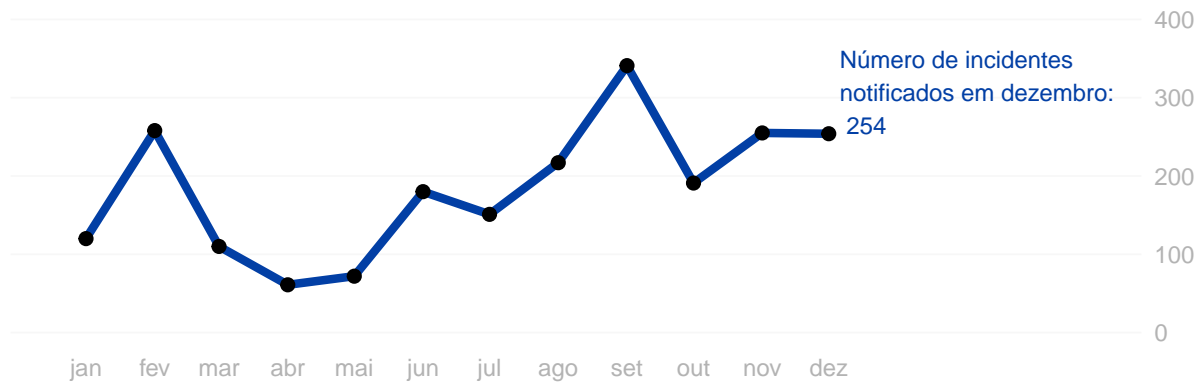

Tipos de incidentes notificados com maior frequência.

Piauí, 2020.

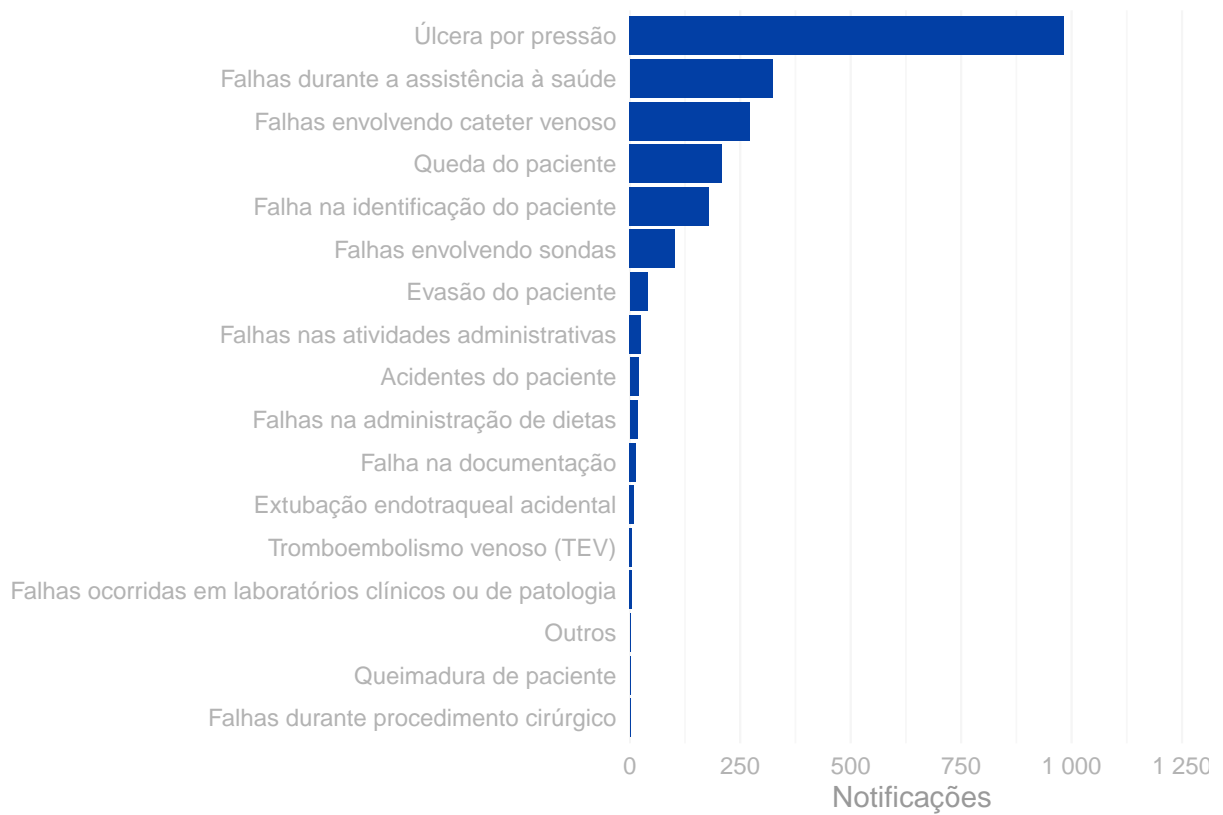

Número de incidentes notificados segundo tipo de serviço de saúde.
Piauí, 2020.

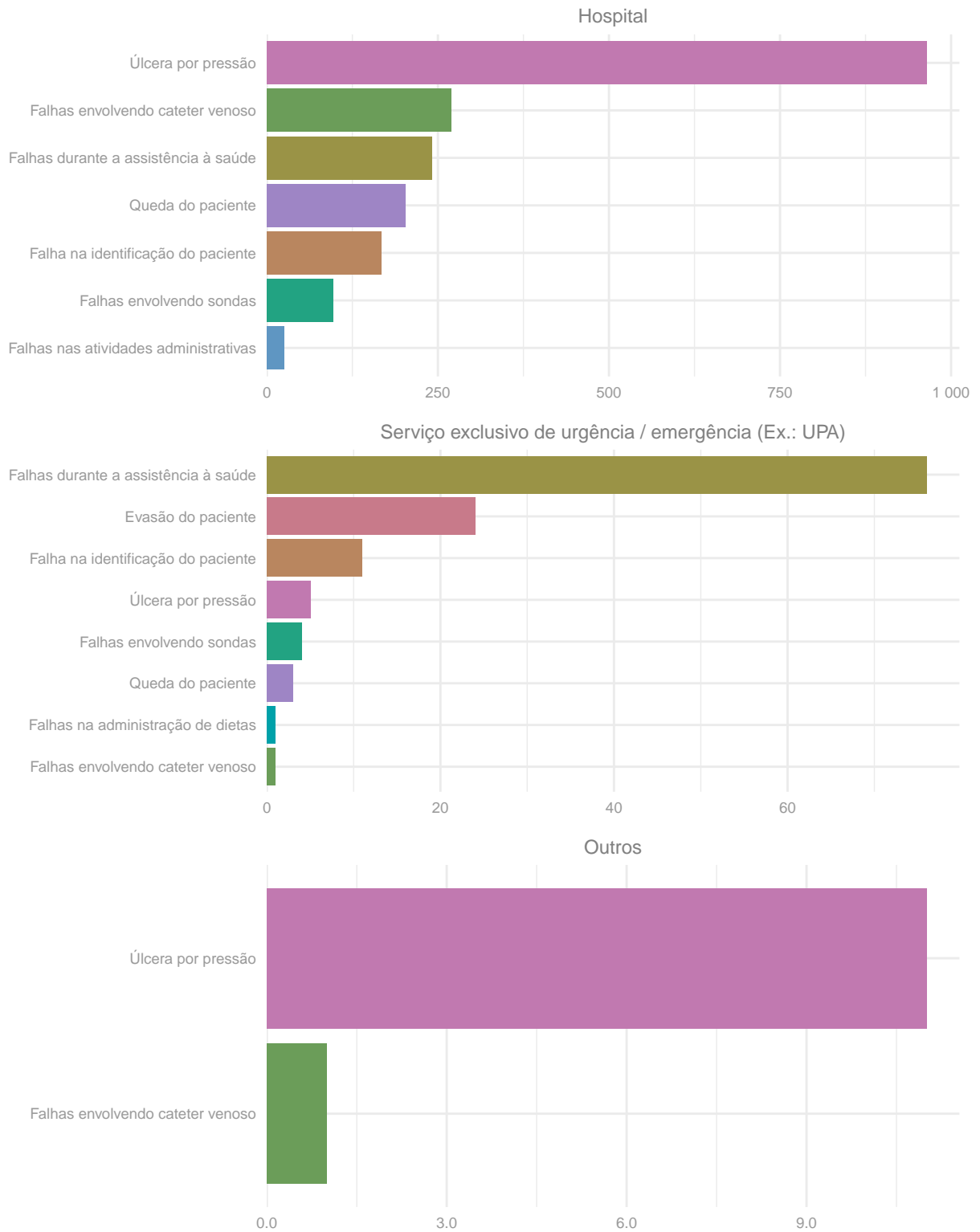

Número de incidentes notificados segundo grau do dano.
Piauí, 2020.

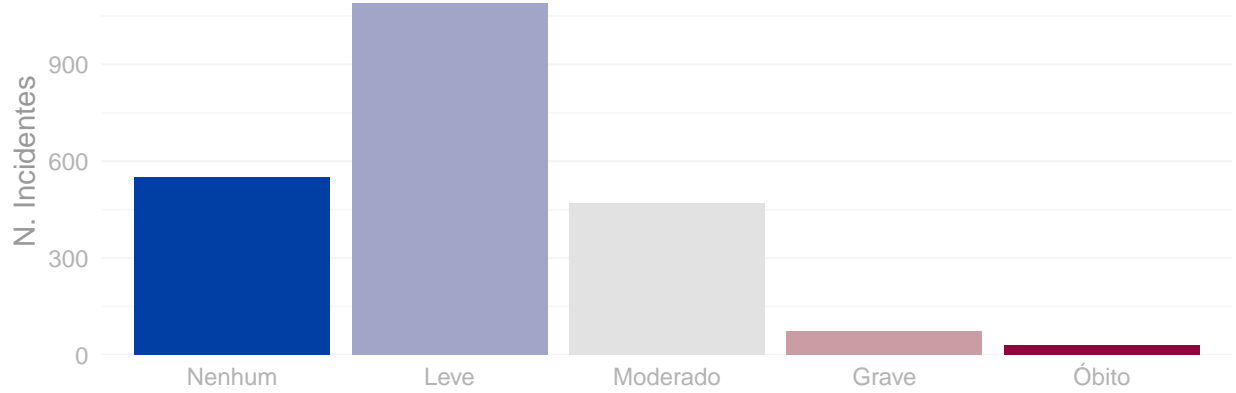

Distribuição do grau do dano segundo tipo de incidente.
Piauí, 2020.

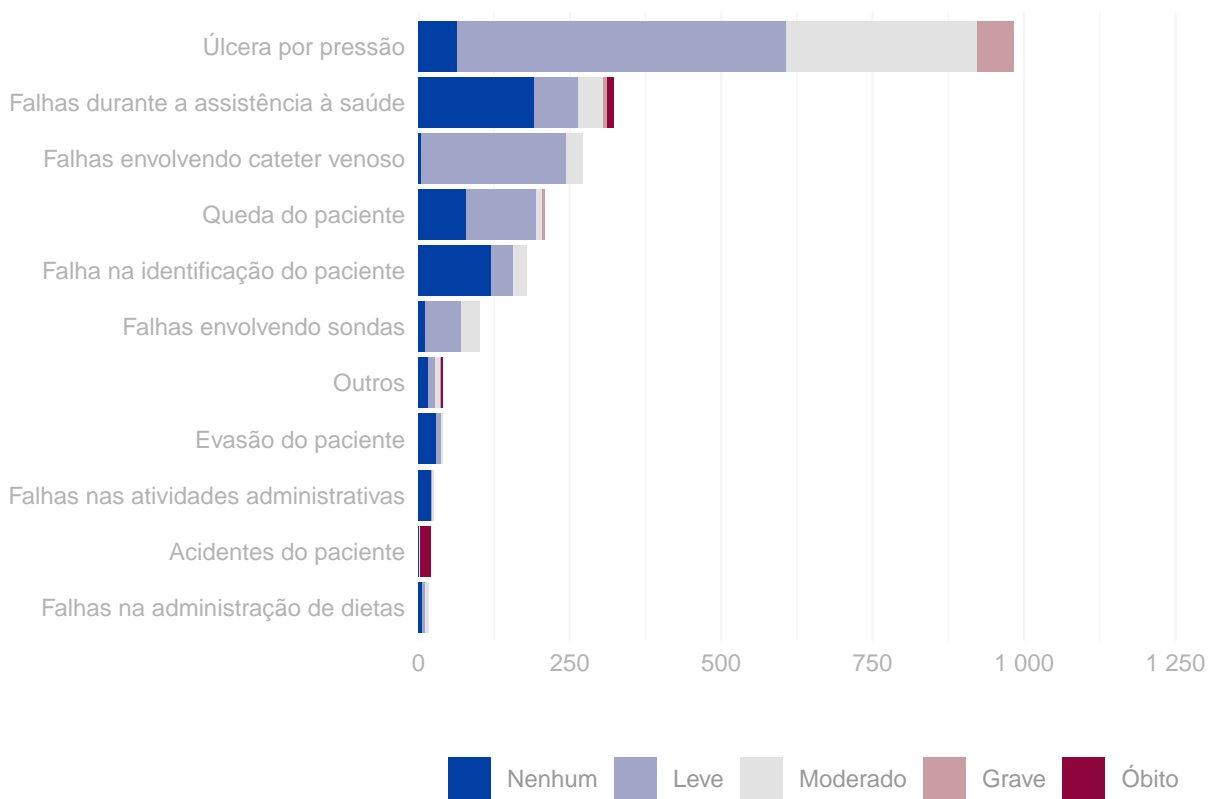

Grau do dano por tipo de serviço de saúde Piauí, 2020.

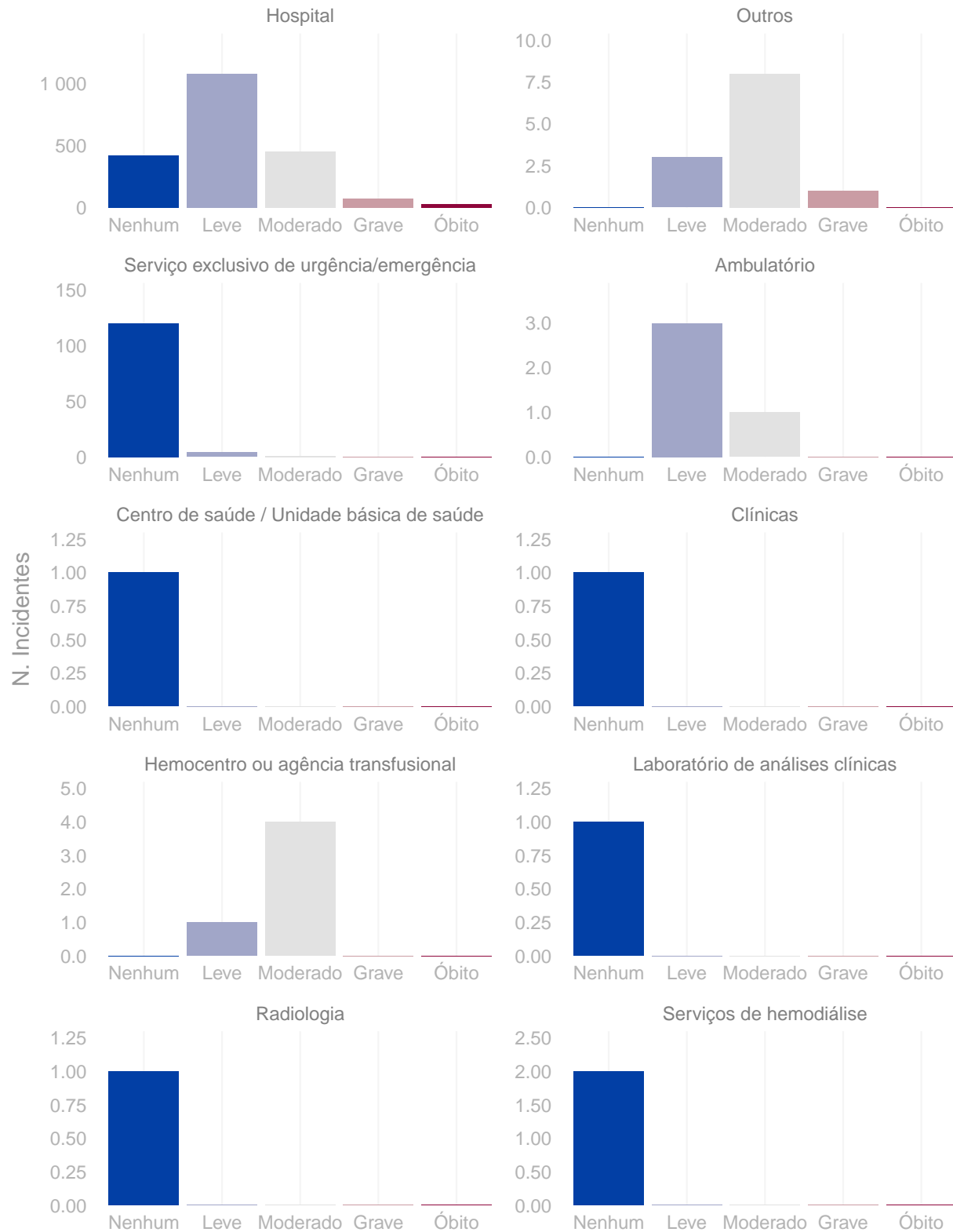

Distribuição do número de incidentes e grau do dano por faixa etária.
Piauí, 2020.

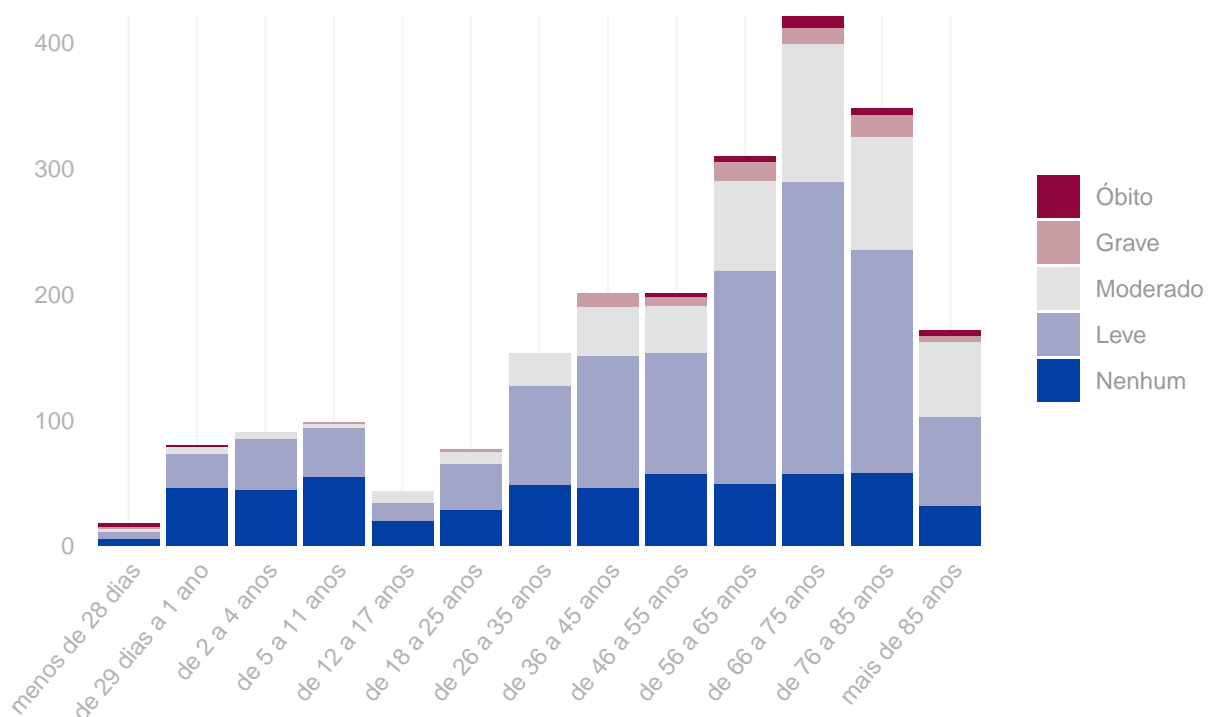

Tipo de eventos adversos que resultaram em óbito. Piauí, 2020.

Tipo de incidente	Óbitos
Acidentes do paciente	17
Falhas durante a assistência à saúde	10
Extubação endotraqueal acidental	1
Falhas durante procedimento cirúrgico	1

Quantidade de “never events” notificados. Piauí, 2020.

Never events	Quantidade
Estágio III (perda total da espessura tecidual - tecido adiposo subcutâneo pode ser visível, mas não estão expostos os ossos, tendões ou músculos) (never events)	101
Óbito ou lesão grave de paciente associados a choque elétrico durante a assistência dentro do serviço de saúde (never events)	16
Estágio IV (perda total da espessura dos tecidos com exposição dos ossos, tendões ou músculos) (never events)	14
Óbito intra-operatório ou imediatamente pós-operatório / pós-procedimento em paciente ASA Classe 1 (never events)	1
Procedimento cirúrgico realizado no lado errado do corpo (never events)	1

Anexo

Resultados das figuras anteriores apresentados em forma de tabelas.

Número de incidentes notificados por mês. Piauí, 2020.

Ano	Mês	N. Incidentes
2020	Janeiro	120
2020	Fevereiro	258
2020	Março	110
2020	Abril	61
2020	Maiο	72
2020	Junho	180
2020	Julho	151
2020	Agosto	217
2020	Setembro	341
2020	Outubro	191
2020	Novembro	255
2020	Dezembro	254

Número de notificações por tipo de incidente / evento adverso. Piauí, 2020.

Tipo de incidente ou evento adverso	N. Notificações
Úlcera por pressão	983
Falhas durante a assistência à saúde	323
Falhas envolvendo cateter venoso	272
Queda do paciente	209
Falha na identificação do paciente	179
Falhas envolvendo sondas	102
Evasão do paciente	40
Falhas nas atividades administrativas	25
Acidentes do paciente	20
Falhas na administração de dietas	17
Falha na documentação	14
Extubação endotraqueal acidental	10
Falhas ocorridas em laboratórios clínicos ou de patologia	5
Tromboembolismo venoso (TEV)	5
Falhas durante procedimento cirúrgico	2
Queimadura de paciente	2
Broncoaspiração	1
Queimaduras	1

Número de incidentes notificados segundo tipo de serviço de saúde. Piauí, 2020.

Tipo de Serviço	Tipo de Incidente / Evento Adverso	Notificações
Hospital	Úlcera por pressão	964
Hospital	Falhas envolvendo cateter venoso	270
Hospital	Falhas durante a assistência à saúde	241
Hospital	Queda do paciente	203
Hospital	Falha na identificação do paciente	167
Hospital	Falhas envolvendo sondas	97
Hospital	Falhas nas atividades administrativas	25
Serviço exclusivo de urgência / emergência	Falhas durante a assistência à saúde	76
Serviço exclusivo de urgência / emergência	Evasão do paciente	24
Serviço exclusivo de urgência / emergência	Falha na identificação do paciente	11
Serviço exclusivo de urgência / emergência	Úlcera por pressão	5
Serviço exclusivo de urgência / emergência	Falhas envolvendo sondas	4
Serviço exclusivo de urgência / emergência	Queda do paciente	3
Serviço exclusivo de urgência / emergência	Falhas na administração de dietas	1

(continuação)

Tipo de Serviço	Tipo de Incidente / Evento Adverso	Notificações
Serviço exclusivo de urgência / emergência	Falhas envolvendo cateter venoso	1
Outros	Úlcera por pressão	11
Outros	Falhas envolvendo cateter venoso	1
Hemocentro ou agência transfusional	Falhas durante a assistência à saúde	5
Ambulatório	Úlcera por pressão	2
Ambulatório	Queda do paciente	1
Ambulatório	Falhas envolvendo sondas	1
Serviços de hemodiálise	Queda do paciente	1
Serviços de hemodiálise	Falha na identificação do paciente	1

Número de incidentes notificados segundo grau do dano causado. Piauí, 2020.

Grau do Dano	Notificações
Nenhum	549
Leve	1.090
Moderado	469
Grave	73
Óbito	29

Grau do dano segundo tipo de incidente / evento adverso. Piauí, 2020.

Tipo de Incidente / Evento Adverso	Grau do Dano	Notificações
Falhas na administração de dietas	Nenhum	7
Falhas na administração de dietas	Leve	5
Falhas na administração de dietas	Moderado	5
Acidentes do paciente	Nenhum	1
Acidentes do paciente	Leve	1
Acidentes do paciente	Moderado	1
Acidentes do paciente	Óbito	17
Falhas nas atividades administrativas	Nenhum	21
Falhas nas atividades administrativas	Leve	1
Falhas nas atividades administrativas	Moderado	3
Evasão do paciente	Nenhum	29
Evasão do paciente	Leve	9
Evasão do paciente	Moderado	2
Outros	Nenhum	17
Outros	Leve	11
Outros	Moderado	8
Outros	Grave	2
Outros	Óbito	2
Falhas envolvendo sondas	Nenhum	12

(continuação)

Tipo de Incidente / Evento Adverso	Grau do Dano	Notificações
Falhas envolvendo sondas	Leve	59
Falhas envolvendo sondas	Moderado	31
Falha na identificação do paciente	Nenhum	121
Falha na identificação do paciente	Leve	35
Falha na identificação do paciente	Moderado	23
Queda do paciente	Nenhum	79
Queda do paciente	Leve	116
Queda do paciente	Moderado	10
Queda do paciente	Grave	4
Falhas envolvendo cateter venoso	Nenhum	5
Falhas envolvendo cateter venoso	Leve	239
Falhas envolvendo cateter venoso	Moderado	28
Falhas durante a assistência à saúde	Nenhum	192
Falhas durante a assistência à saúde	Leve	72
Falhas durante a assistência à saúde	Moderado	42
Falhas durante a assistência à saúde	Grave	7
Falhas durante a assistência à saúde	Óbito	10
Úlcera por pressão	Nenhum	65
Úlcera por pressão	Leve	542
Úlcera por pressão	Moderado	316
Úlcera por pressão	Grave	60

Grau do dano segundo tipo de serviço de saúde. Piauí, 2020.

Tipo de serviço	Grau do Dano	Notificações
Hospital	Nenhum	423
Hospital	Leve	1.079
Hospital	Moderado	455
Hospital	Grave	72
Hospital	Óbito	29
Outros	Nenhum	0
Outros	Leve	3
Outros	Moderado	8
Outros	Grave	1
Outros	Óbito	0
Serviço exclusivo de urgência/emergência	Nenhum	120
Serviço exclusivo de urgência/emergência	Leve	4
Serviço exclusivo de urgência/emergência	Moderado	1
Serviço exclusivo de urgência/emergência	Grave	0
Serviço exclusivo de urgência/emergência	Óbito	0
Ambulatório	Nenhum	0
Ambulatório	Leve	3
Ambulatório	Moderado	1
Ambulatório	Grave	0
Ambulatório	Óbito	0
Centro de saúde / Unidade básica de saúde	Nenhum	1

(continuação)

Tipo de serviço	Grau do Dano	Notificações
Centro de saúde / Unidade básica de saúde	Leve	0
Centro de saúde / Unidade básica de saúde	Moderado	0
Centro de saúde / Unidade básica de saúde	Grave	0
Centro de saúde / Unidade básica de saúde	Óbito	0
Clínicas	Nenhum	1
Clínicas	Leve	0
Clínicas	Moderado	0
Clínicas	Grave	0
Clínicas	Óbito	0
Hemocentro ou agência transfusional	Nenhum	0
Hemocentro ou agência transfusional	Leve	1
Hemocentro ou agência transfusional	Moderado	4
Hemocentro ou agência transfusional	Grave	0
Hemocentro ou agência transfusional	Óbito	0
Laboratório de análises clínicas	Nenhum	1
Laboratório de análises clínicas	Leve	0
Laboratório de análises clínicas	Moderado	0
Laboratório de análises clínicas	Grave	0
Laboratório de análises clínicas	Óbito	0
Radiologia	Nenhum	1
Radiologia	Leve	0
Radiologia	Moderado	0
Radiologia	Grave	0
Radiologia	Óbito	0
Serviços de hemodiálise	Nenhum	2
Serviços de hemodiálise	Leve	0
Serviços de hemodiálise	Moderado	0
Serviços de hemodiálise	Grave	0
Serviços de hemodiálise	Óbito	0

Número de incidentes / eventos adversos segundo faixa etária dos pacientes. Piauí, 2020.

Faixa Etária	N. Incidentes
menos de 28 dias	18
de 29 dias a 1 ano	80
de 2 a 4 anos	90
de 5 a 11 anos	98
de 12 a 17 anos	43
de 18 a 25 anos	77
de 26 a 35 anos	153
de 36 a 45 anos	201
de 46 a 55 anos	201
de 56 a 65 anos	309
de 66 a 75 anos	421
de 76 a 85 anos	348

(continuação)

Faixa Etária	N. Incidentes
mais de 85 anos	171