

Incidentes relacionados à assistência à saúde

Resultados das notificações realizadas no Notivisa - Alagoas, 2020

A Resolução da Diretoria Colegiada (RDC) nº. 36 de 25 de julho de 2013 estabelece a obrigatoriedade de implantação dos Núcleos de Segurança do Paciente (NSP) em serviços de saúde do país.

Cumprindo o referido regulamento técnico, os NSP dos serviços de saúde do Brasil vêm realizando, mensalmente, a notificação de eventos adversos (EA) relacionados à assistência ao Sistema Nacional de Vigilância Sanitária (SNVS). O registro é feito por meio do módulo Assistência à Saúde do Sistema de Notificações em Vigilância Sanitária (NOTIVISA).

Um papel importante do SNVS envolve a vigilância e o monitoramento de incidentes relacionados à assistência à saúde, além de promover o retorno de informações aos notificadores. Sabe-se também que é fundamental associar os resultados obtidos com as medidas de prevenção pertinentes, detectando riscos no cuidado, determinando as causas dos EA e propondo práticas seguras para a redução dos riscos e a segurança do paciente em serviços de saúde. Sendo assim, a Gerência Geral de Tecnologia em Serviços de Saúde (GGTES/Anvisa) objetiva com a publicação deste relatório disponibilizar os resultados obtidos pela análise dos dados de incidentes relacionados à assistência à saúde notificados pelos NSP dos serviços de saúde do país ao SNVS, por meio do Sistema NOTIVISA (módulo assistência à saúde).

Os dados analisados neste relatório são referentes ao ano de 2020.

Com base nessas notificações este documento apresenta os seguintes resultados:

- Número de incidentes notificados por mês;
- Tipos de incidentes mais notificados no período;
- Incidentes notificados segundo tipo de serviço de saúde;
- Número de incidentes segundo grau do dano;
- Grau do dano segundo tipo de incidente;
- Grau do dano dos incidentes segundo tipo de serviço de saúde;
- Distribuição dos tipos de incidentes que resultaram em óbito;
- Distribuição do número de incidentes e grau do dano por faixa etária;
- Frequência de notificação dos incidentes considerados “never events”.

Anexo:

- Resultados anteriores apresentados por tabelas.

Número de incidentes notificados por mês. Alagoas, 2020.

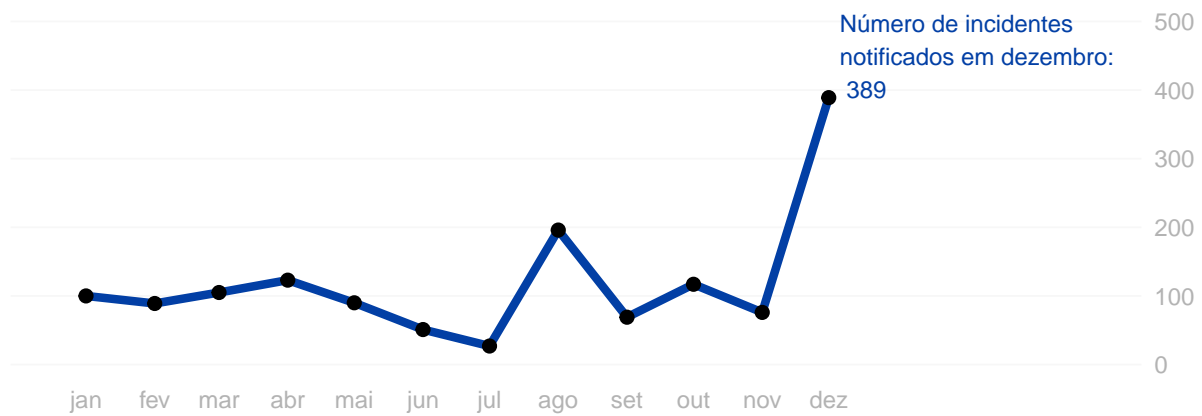

Tipos de incidentes notificados com maior frequência.

Alagoas, 2020.

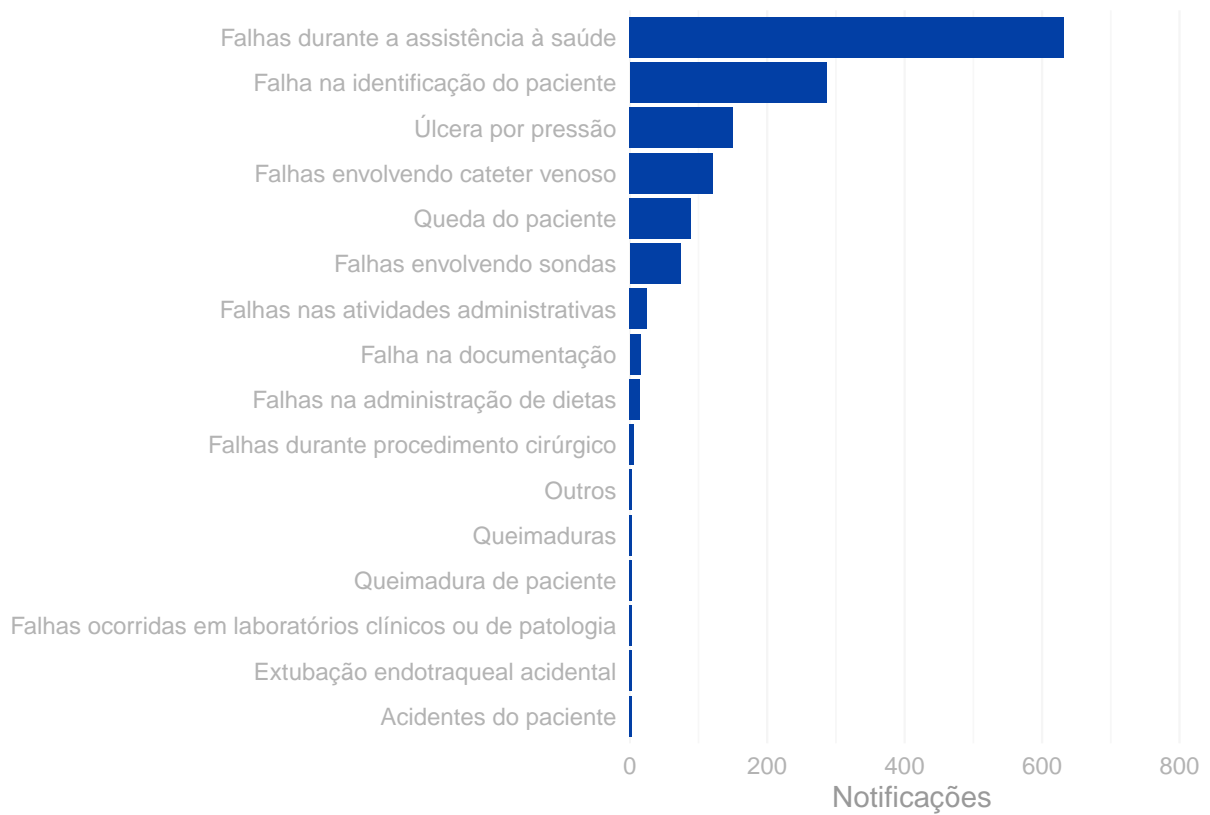

Número de incidentes notificados segundo tipo de serviço de saúde.

Alagoas, 2020.

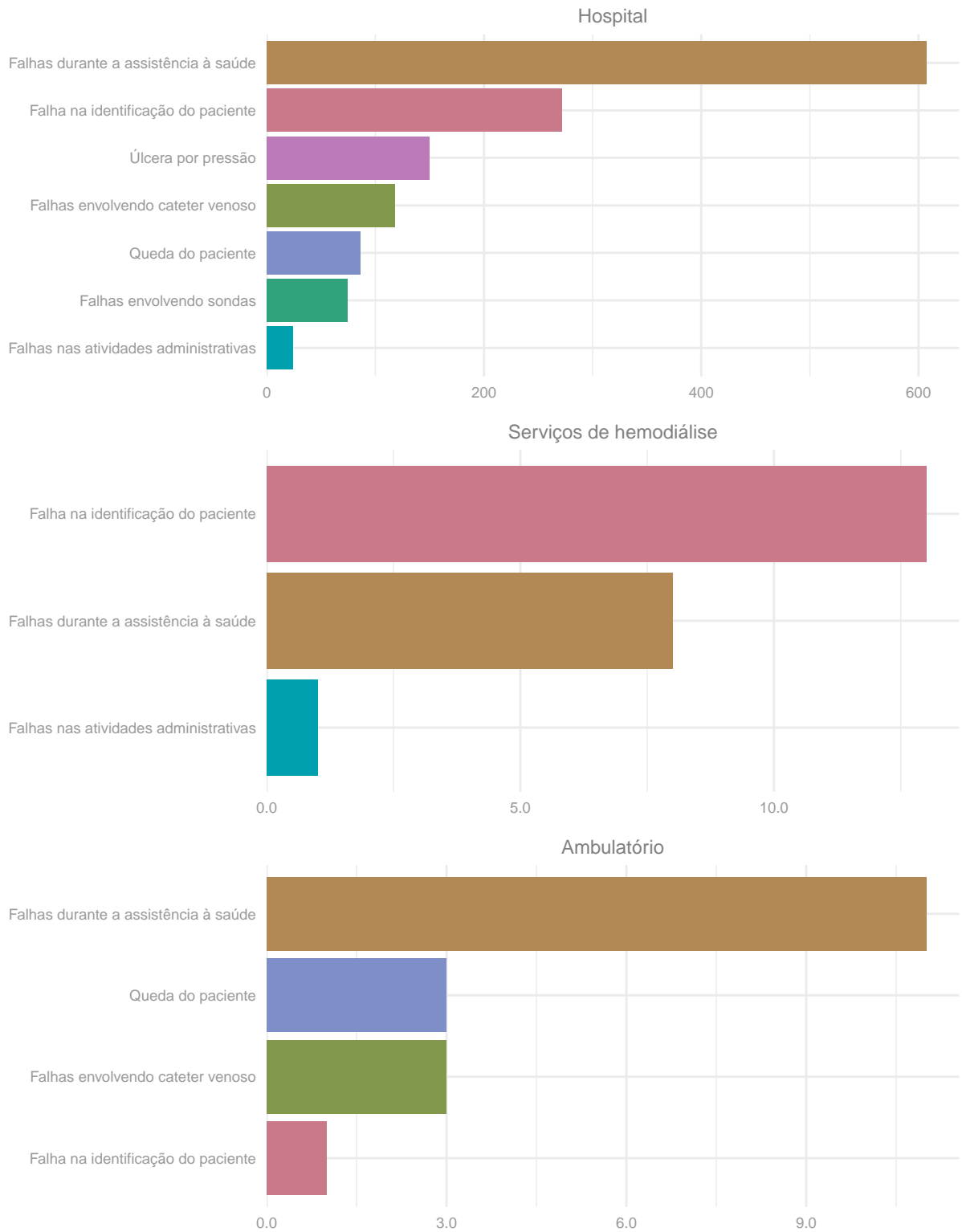

Número de incidentes notificados segundo grau do dano.
Alagoas, 2020.

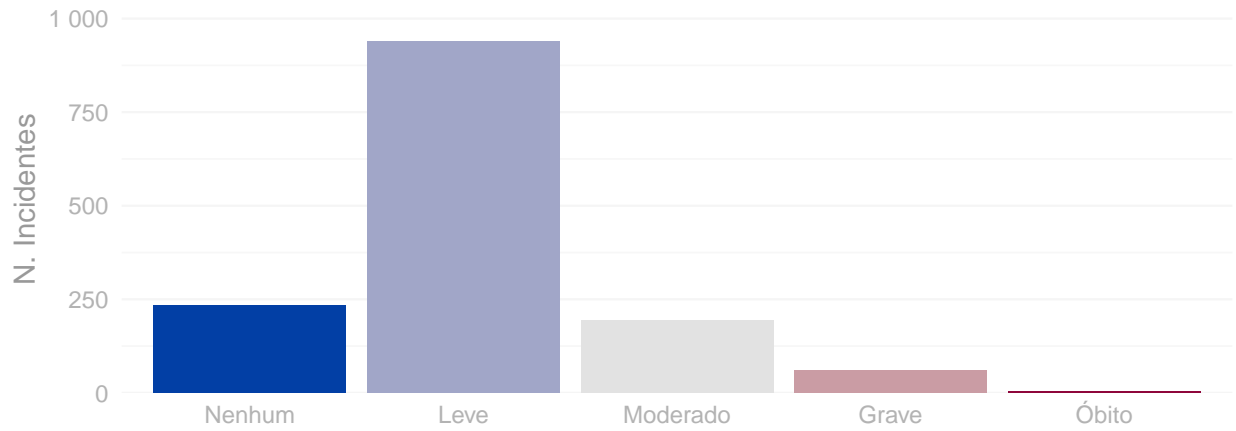

Distribuição do grau do dano segundo tipo de incidente.
Alagoas, 2020.

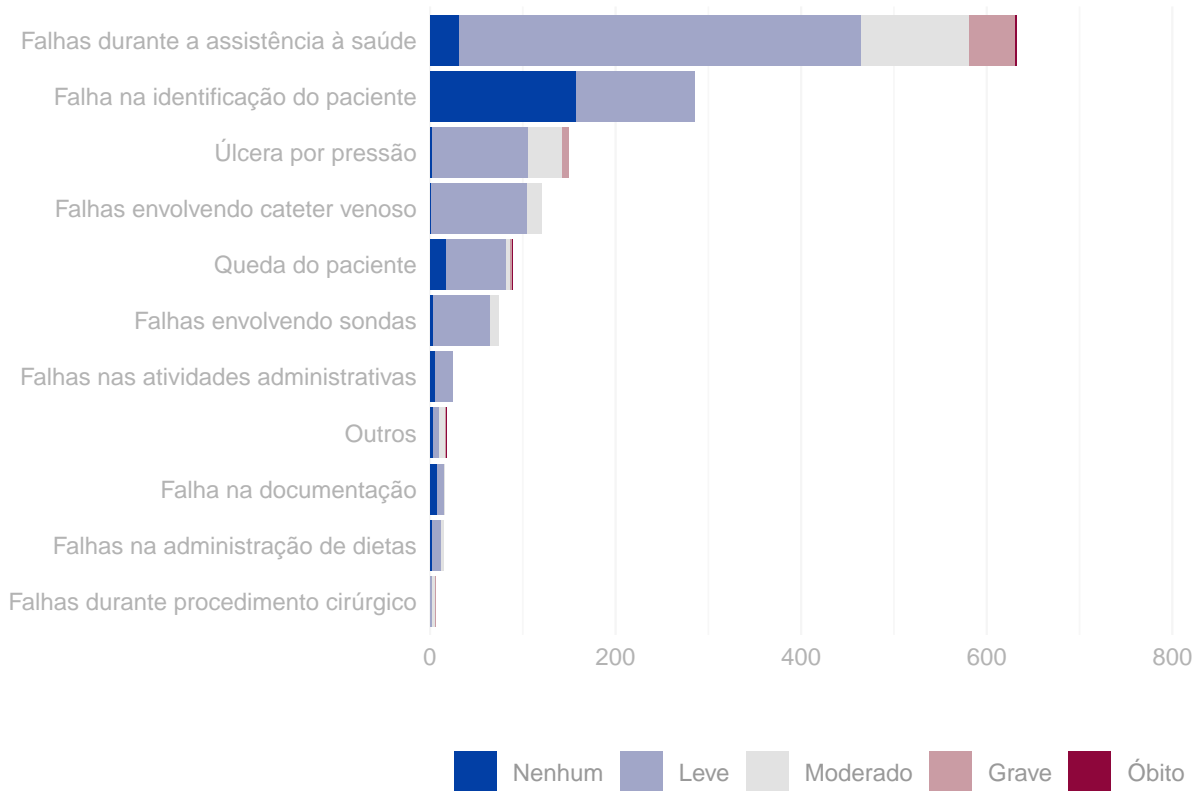

Grau do dano por tipo de serviço de saúde Alagoas, 2020.

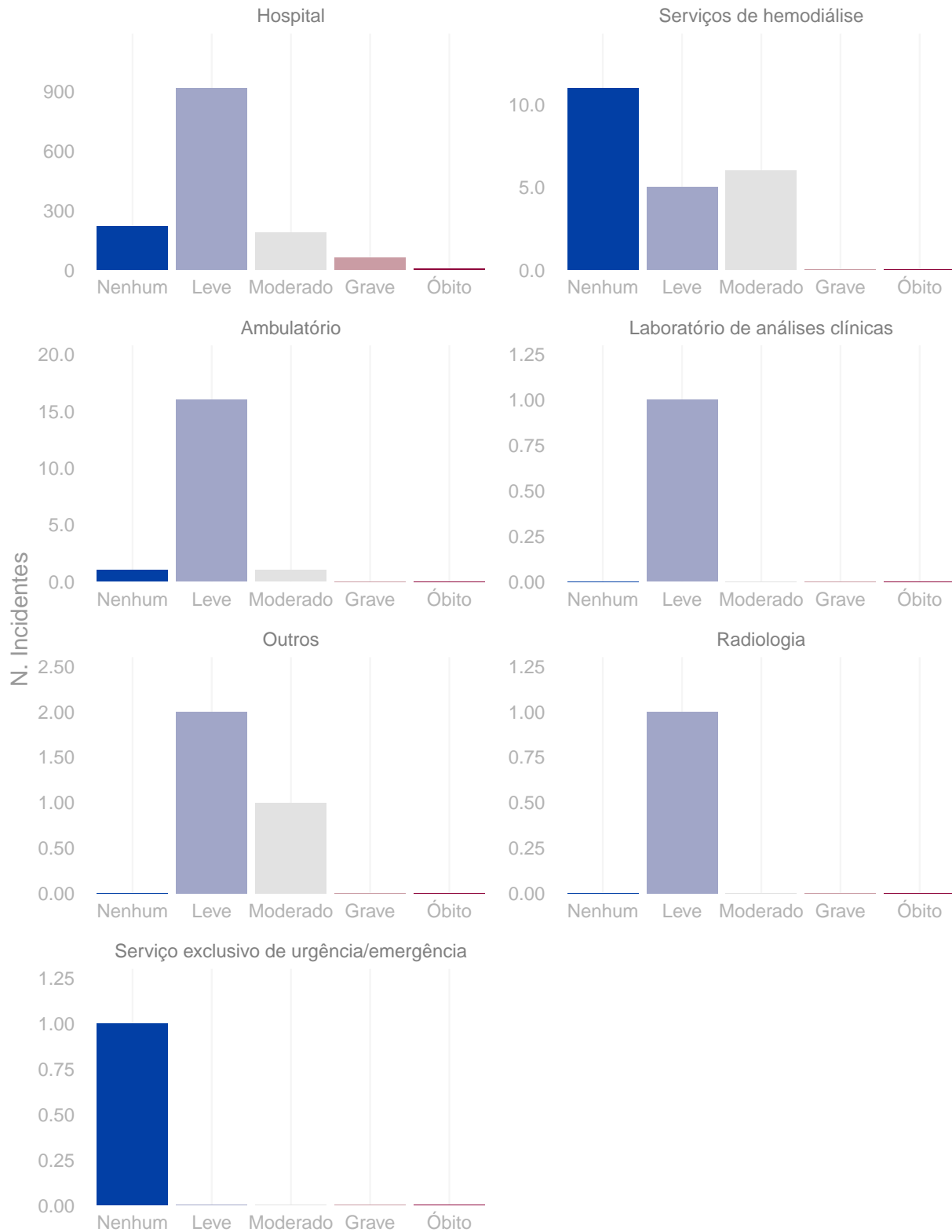

Distribuição do número de incidentes e grau do dano por faixa etária.
Alagoas, 2020.

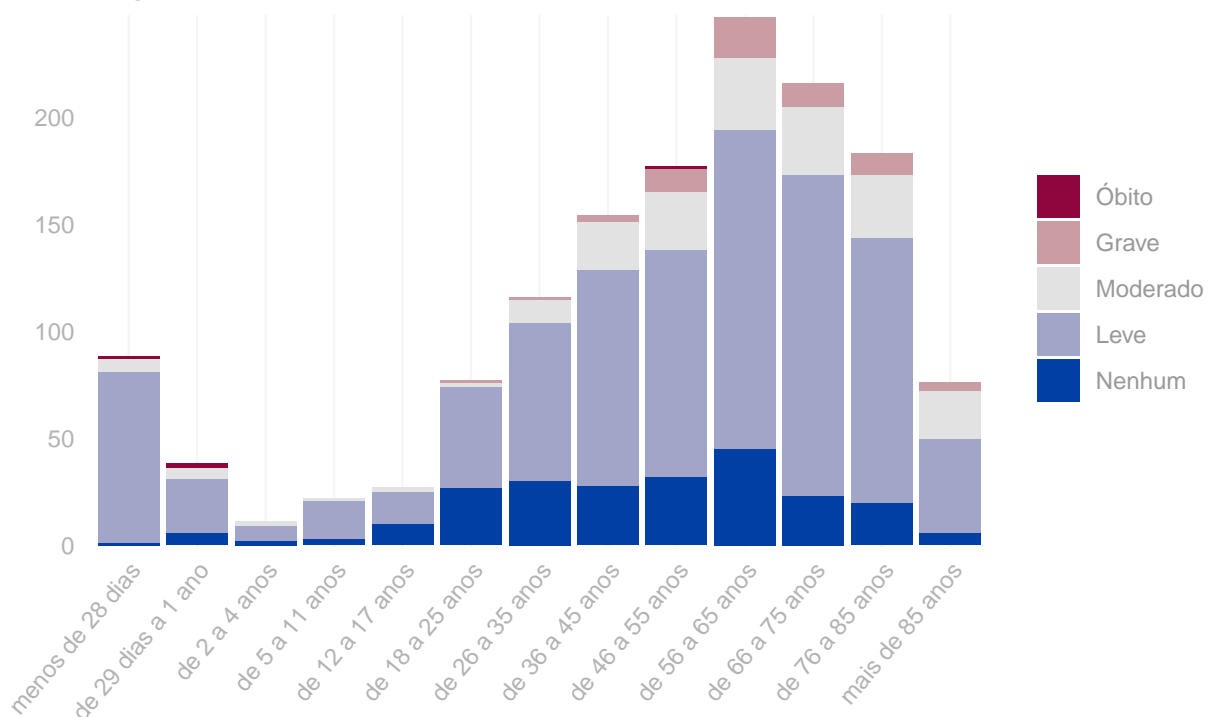

Tipo de eventos adversos que resultaram em óbito. Alagoas, 2020.

Tipo de incidente	Óbitos
Falhas durante a assistência à saúde	2
Acidentes do paciente	1
Queda do paciente	1

Quantidade de “never events” notificados. Alagoas, 2020.

Never events	Quantidade
Estágio III (perda total da espessura tecidual - tecido adiposo subcutâneo pode ser visível, mas não estão expostos os ossos, tendões ou músculos) (never events)	5
Estágio IV (perda total da espessura dos tecidos com exposição dos ossos, tendões ou músculos) (never events)	3
Óbito ou lesão grave de paciente associados a choque elétrico durante a assistência dentro do serviço de saúde (never events)	1
Realização de cirurgia errada em um paciente (never events)	1
Retenção não intencional de corpo estranho em um paciente após a cirurgia (never events)	1

Anexo

Resultados das figuras anteriores apresentados em forma de tabelas.

Número de incidentes notificados por mês. Alagoas, 2020.

Ano	Mês	N. Incidentes
2020	Janeiro	100
2020	Fevereiro	89
2020	Março	105
2020	Abril	123
2020	Maiο	90
2020	Junho	51
2020	Julho	27
2020	Agosto	196
2020	Setembro	69
2020	Outubro	117
2020	Novembro	76
2020	Dezembro	389

Número de notificações por tipo de incidente / evento adverso. Alagoas, 2020.

Tipo de incidente ou evento adverso	N. Notificações
Falhas durante a assistência à saúde	632
Falha na identificação do paciente	286
Úlcera por pressão	150
Falhas envolvendo cateter venoso	121
Queda do paciente	89
Falhas envolvendo sondas	74
Falhas nas atividades administrativas	25
Falha na documentação	16
Falhas na administração de dietas	15
Falhas durante procedimento cirúrgico	6
Acidentes do paciente	3
Extubação endotraqueal acidental	3
Falhas ocorridas em laboratórios clínicos ou de patologia	3
Queimadura de paciente	3
Queimaduras	3
Broncoaspiração	2
Evasão do paciente	1

Número de incidentes notificados segundo tipo de serviço de saúde. Alagoas, 2020.

Tipo de Serviço	Tipo de Incidente / Evento Adverso	Notificações
Hospital	Falhas durante a assistência à saúde	607
Hospital	Falha na identificação do paciente	272
Hospital	Úlcera por pressão	150
Hospital	Falhas envolvendo cateter venoso	118
Hospital	Queda do paciente	86
Hospital	Falhas envolvendo sondas	74
Hospital	Falhas nas atividades administrativas	24
Serviços de hemodiálise	Falha na identificação do paciente	13
Serviços de hemodiálise	Falhas durante a assistência à saúde	8
Serviços de hemodiálise	Falhas nas atividades administrativas	1
Ambulatório	Falhas durante a assistência à saúde	11
Ambulatório	Queda do paciente	3
Ambulatório	Falhas envolvendo cateter venoso	3
Ambulatório	Falha na identificação do paciente	1
Outros	Falhas durante a assistência à saúde	3
Serviço exclusivo de urgência / emergência	Falhas durante a assistência à saúde	1
Radiologia	Falhas durante a assistência à saúde	1
Laboratório de análises clínicas / microbiológicas / anatomia patológica	Falhas durante a assistência à saúde	1

Número de incidentes notificados segundo grau do dano causado. Alagoas, 2020.

Grau do Dano	Notificações
Nenhum	233
Leve	940
Moderado	195
Grave	60
Óbito	4

Grau do dano segundo tipo de incidente / evento adverso. Alagoas, 2020.

Tipo de Incidente / Evento Adverso	Grau do Dano	Notificações
Falhas durante procedimento cirúrgico	Leve	2
Falhas durante procedimento cirúrgico	Moderado	3
Falhas durante procedimento cirúrgico	Grave	1
Falhas na administração de dietas	Nenhum	3
Falhas na administração de dietas	Leve	9
Falhas na administração de dietas	Moderado	3
Falha na documentação	Nenhum	8
Falha na documentação	Leve	7
Falha na documentação	Moderado	1
Outros	Nenhum	3
Outros	Leve	7
Outros	Moderado	6
Outros	Grave	1
Outros	Óbito	1
Falhas nas atividades administrativas	Nenhum	6
Falhas nas atividades administrativas	Leve	19
Falhas envolvendo sondas	Nenhum	3
Falhas envolvendo sondas	Leve	62
Falhas envolvendo sondas	Moderado	9
Queda do paciente	Nenhum	18
Queda do paciente	Leve	64
Queda do paciente	Moderado	4
Queda do paciente	Grave	2
Queda do paciente	Óbito	1
Falhas envolvendo cateter venoso	Nenhum	1
Falhas envolvendo cateter venoso	Leve	104
Falhas envolvendo cateter venoso	Moderado	16
Úlcera por pressão	Nenhum	2
Úlcera por pressão	Leve	104
Úlcera por pressão	Moderado	37
Úlcera por pressão	Grave	7
Falha na identificação do paciente	Nenhum	158
Falha na identificação do paciente	Leve	128
Falhas durante a assistência à saúde	Nenhum	31
Falhas durante a assistência à saúde	Leve	434
Falhas durante a assistência à saúde	Moderado	116
Falhas durante a assistência à saúde	Grave	49

(continuação)

Tipo de Incidente / Evento Adverso	Grau do Dano	Notificações
Falhas durante a assistência à saúde	Óbito	2

Grau do dano segundo tipo de serviço de saúde. Alagoas, 2020.

Tipo de serviço	Grau do Dano	Notificações
Hospital	Nenhum	220
Hospital	Leve	915
Hospital	Moderado	187
Hospital	Grave	60
Hospital	Óbito	4
Serviços de hemodiálise	Nenhum	11
Serviços de hemodiálise	Leve	5
Serviços de hemodiálise	Moderado	6
Serviços de hemodiálise	Grave	0
Serviços de hemodiálise	Óbito	0
Ambulatório	Nenhum	1
Ambulatório	Leve	16
Ambulatório	Moderado	1
Ambulatório	Grave	0
Ambulatório	Óbito	0
Laboratório de análises clínicas	Nenhum	0
Laboratório de análises clínicas	Leve	1
Laboratório de análises clínicas	Moderado	0
Laboratório de análises clínicas	Grave	0
Laboratório de análises clínicas	Óbito	0
Outros	Nenhum	0
Outros	Leve	2
Outros	Moderado	1
Outros	Grave	0
Outros	Óbito	0
Radiologia	Nenhum	0
Radiologia	Leve	1
Radiologia	Moderado	0
Radiologia	Grave	0
Radiologia	Óbito	0
Serviço exclusivo de urgência/emergência	Nenhum	1
Serviço exclusivo de urgência/emergência	Leve	0
Serviço exclusivo de urgência/emergência	Moderado	0
Serviço exclusivo de urgência/emergência	Grave	0
Serviço exclusivo de urgência/emergência	Óbito	0

**Número de incidentes / eventos adversos segundo faixa etária dos pacientes.
Alagoas, 2020.**

Faixa Etária	N. Incidentes
menos de 28 dias	88
de 29 dias a 1 ano	38
de 2 a 4 anos	11
de 5 a 11 anos	22
de 12 a 17 anos	27
de 18 a 25 anos	77
de 26 a 35 anos	116
de 36 a 45 anos	154
de 46 a 55 anos	177
de 56 a 65 anos	247
de 66 a 75 anos	216
de 76 a 85 anos	183
mais de 85 anos	76