

Incidentes relacionados à assistência à saúde

Resultados das notificações realizadas no Notivisa - Ceará, janeiro a dezembro de 2022

A Resolução da Diretoria Colegiada (RDC) nº. 36 de 25 de julho de 2013 estabelece a obrigatoriedade de implantação dos Núcleos de Segurança do Paciente (NSP) em serviços de saúde do país.

Cumprindo o referido regulamento técnico, os NSP dos serviços de saúde do Brasil vêm realizando, mensalmente, a notificação de eventos adversos (EA) relacionados à assistência ao Sistema Nacional de Vigilância Sanitária (SNVS). O registro é feito por meio do módulo Assistência à Saúde do Sistema de Notificações em Vigilância Sanitária (NOTIVISA).

Um papel importante do SNVS envolve a vigilância e o monitoramento de incidentes relacionados à assistência à saúde, além de promover o retorno de informações aos notificadores. Sabe-se também que é fundamental associar os resultados obtidos com as medidas de prevenção pertinentes, detectando riscos no cuidado, determinando as causas dos EA e propondo práticas seguras para a redução dos riscos e a segurança do paciente em serviços de saúde. Sendo assim, a Gerência Geral de Tecnologia em Serviços de Saúde (GGTES/Anvisa) objetiva com a publicação deste relatório disponibilizar os resultados obtidos pela análise dos dados de incidentes relacionados à assistência à saúde notificados pelos NSP dos serviços de saúde do país ao SNVS, por meio do Sistema NOTIVISA (módulo assistência à saúde).

Os dados analisados neste relatório são referentes ao período de janeiro a dezembro de 2022.

Com base nessas notificações este documento apresenta os seguintes resultados:

- Número de incidentes notificados por mês;
- Tipos de incidentes mais notificados no período;
- Incidentes notificados segundo tipo de serviço de saúde;
- Número de incidentes segundo grau do dano;
- Grau do dano segundo tipo de incidente;
- Grau do dano dos incidentes segundo tipo de serviço de saúde;
- Distribuição dos tipos de incidentes que resultaram em óbito;
- Distribuição do número de incidentes e grau do dano por faixa etária;
- Frequência de notificação dos incidentes considerados “never events”.

Anexo:

- Resultados anteriores apresentados por tabelas.

Número de incidentes notificados por mês.
Ceará, janeiro a dezembro de 2022.

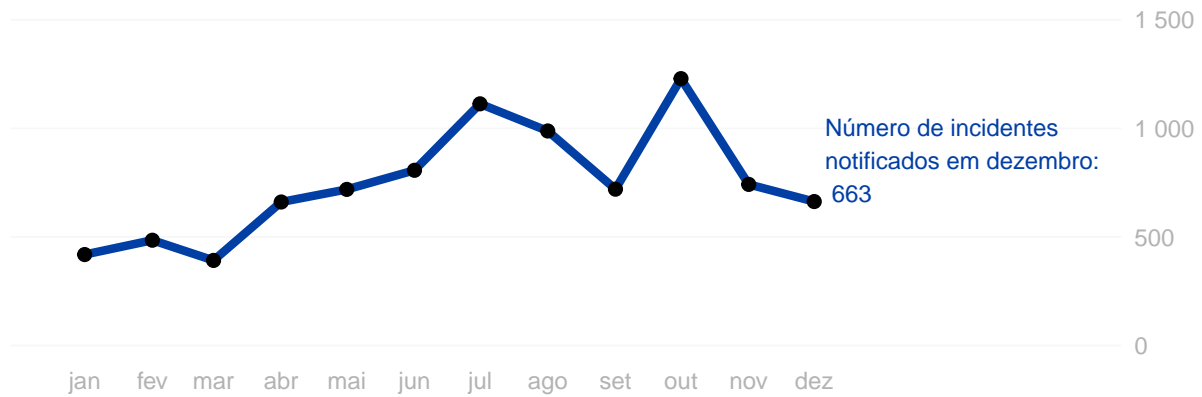

Tipos de incidentes notificados com maior frequência.

Ceará, janeiro a dezembro de 2022.

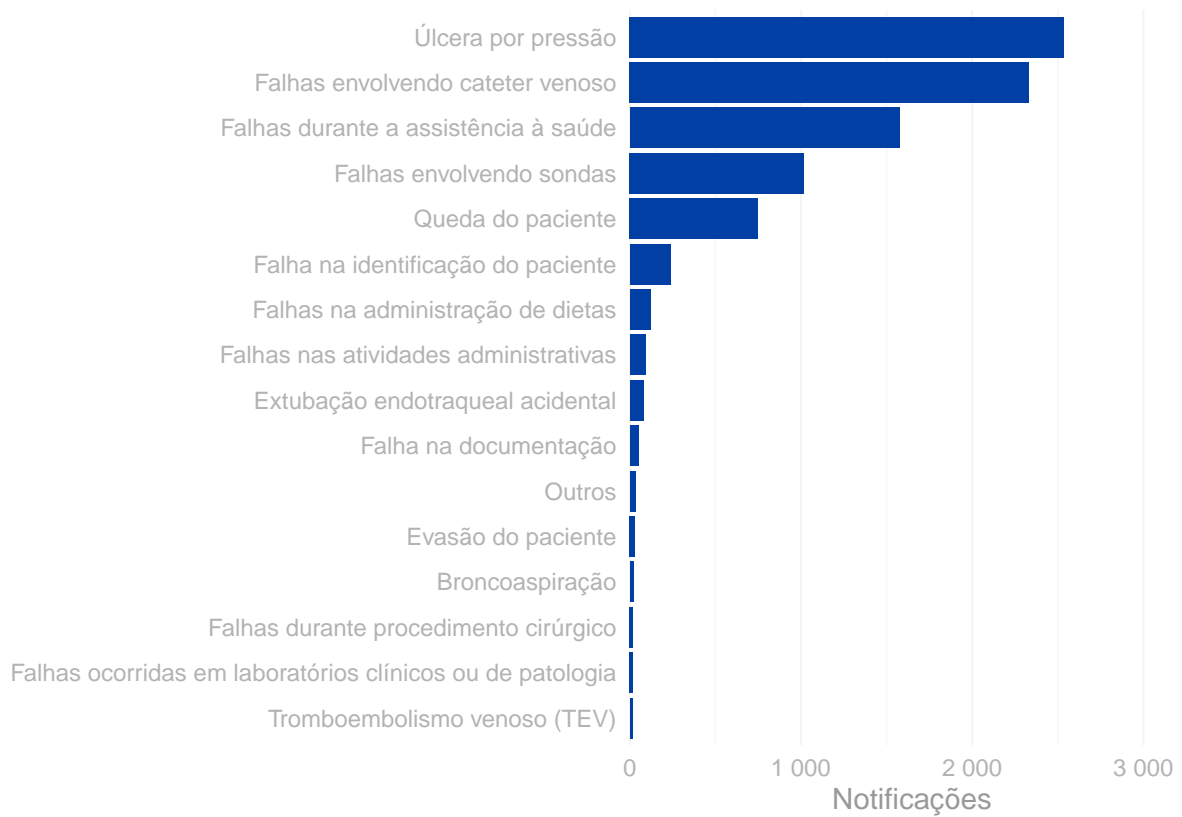

Número de incidentes notificados segundo tipo de serviço de saúde.

Ceará, janeiro a dezembro de 2022.

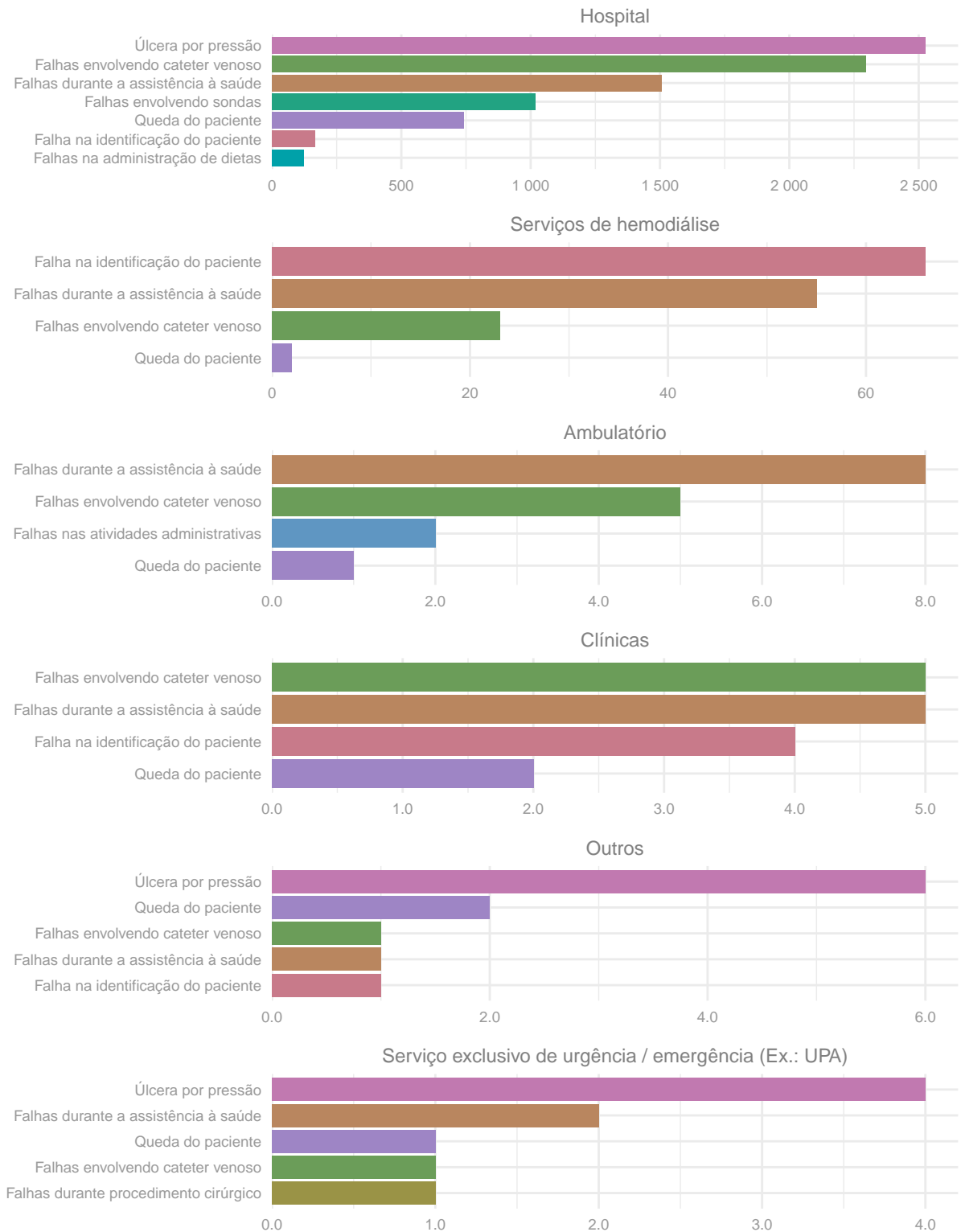

Número de incidentes notificados segundo grau do dano.
Ceará, janeiro a dezembro de 2022.

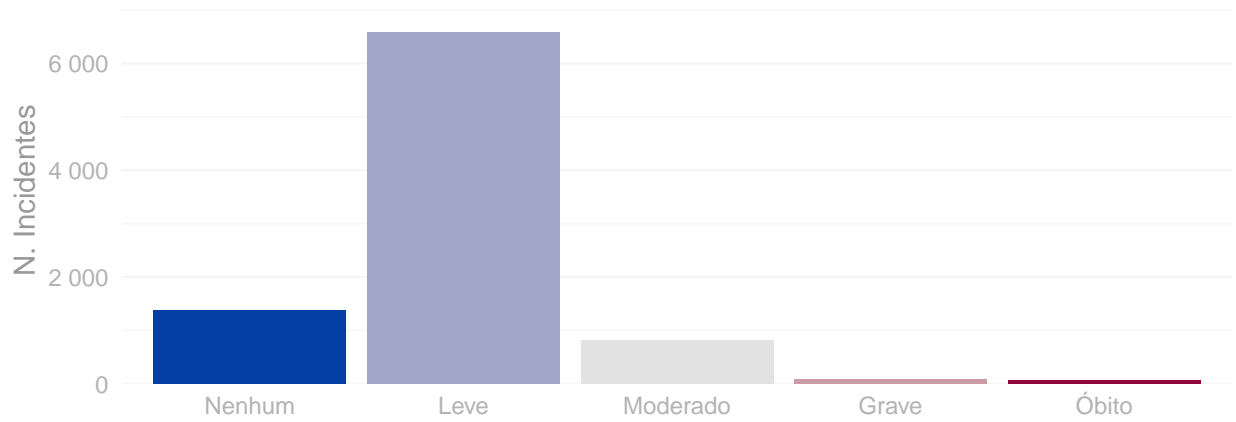

Distribuição do grau do dano segundo tipo de incidente.

Ceará, janeiro a dezembro de 2022.

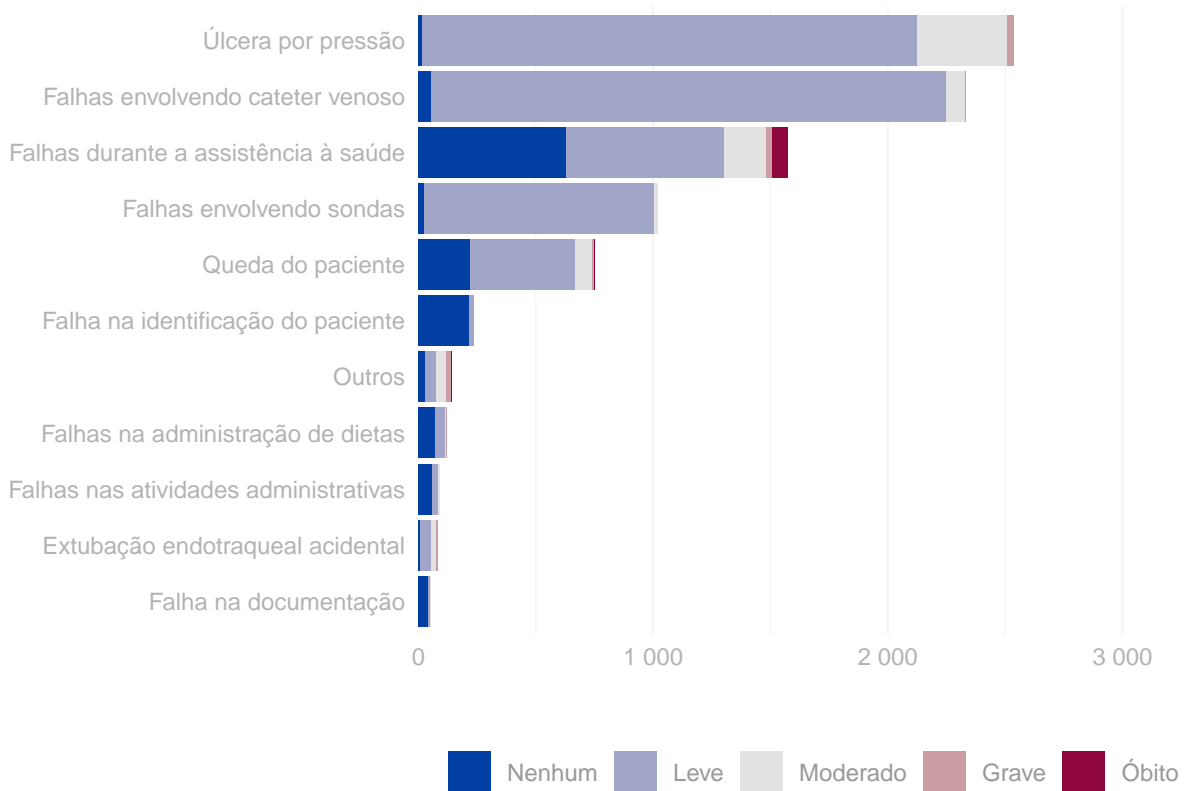

Grau do dano por tipo de serviço de saúde Ceará, janeiro a dezembro de 2022.

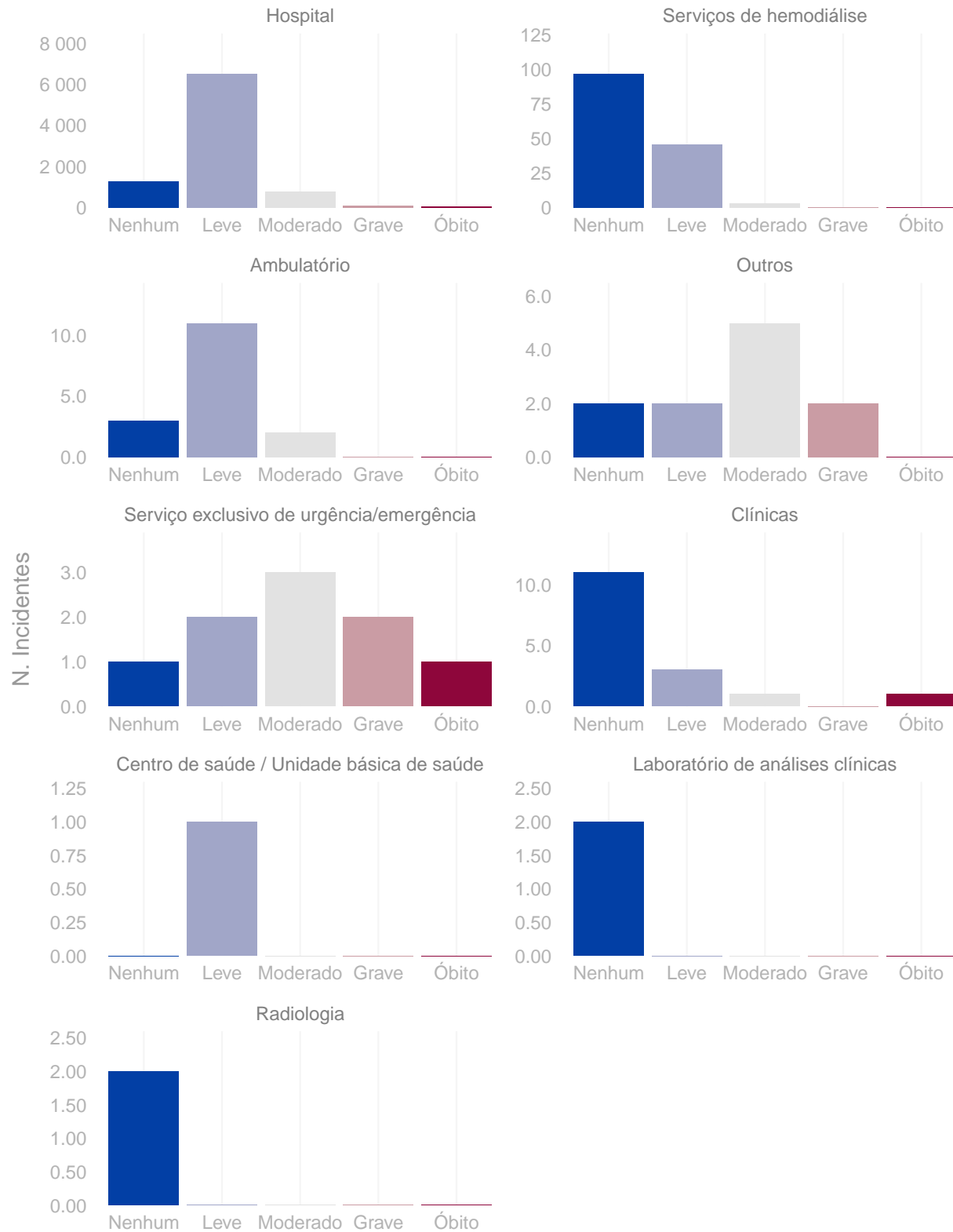

Distribuição do número de incidentes e grau do dano por faixa etária.
Ceará, janeiro a dezembro de 2022.

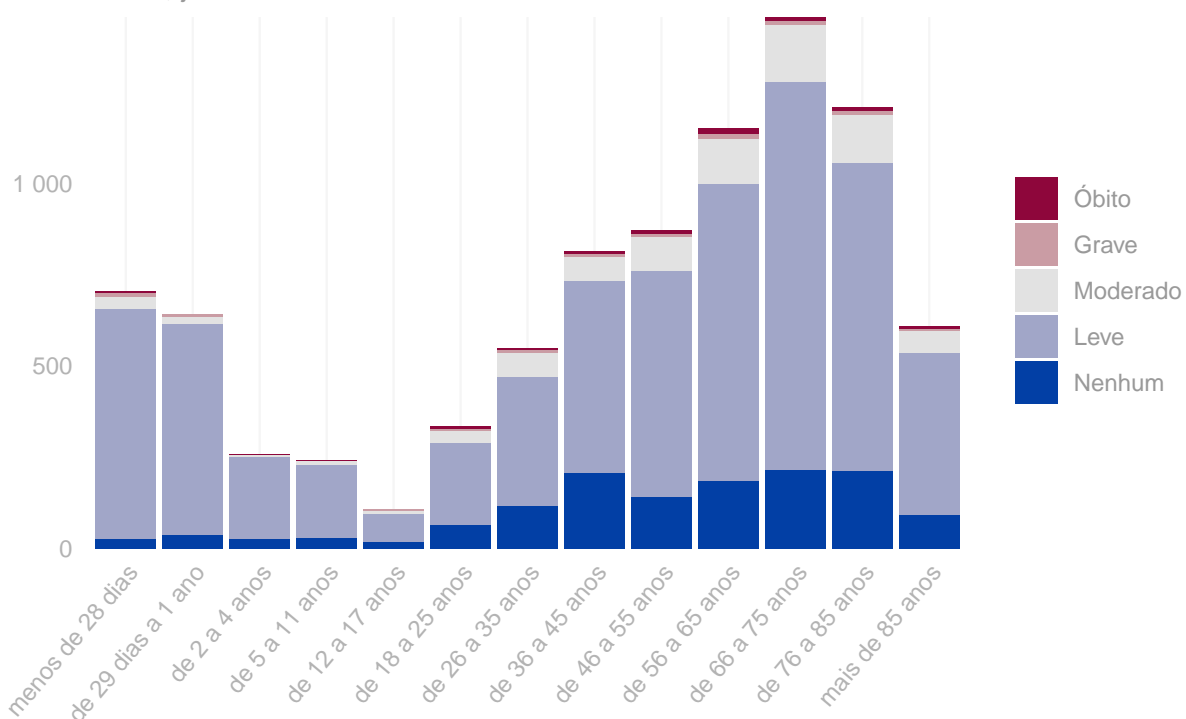

Tipo de eventos adversos que resultaram em óbito. Ceará, janeiro a dezembro de 2022.

Tipo de incidente	Óbitos
Falhas durante a assistência à saúde	68
Queda do paciente	3
Falhas durante procedimento cirúrgico	1

Quantidade de “never events” notificados. Ceará, janeiro a dezembro de 2022.

Never events	Quantidade
Estágio III (perda total da espessura tecidual - tecido adiposo subcutâneo pode ser visível, mas não estão expostos os ossos, tendões ou músculos) (never events)	186
Estágio IV (perda total da espessura dos tecidos com exposição dos ossos, tendões ou músculos) (never events)	76
Retenção não intencional de corpo estranho em um paciente após a cirurgia (never events)	4
Alta ou liberação de paciente de qualquer idade que seja incapaz de tomar decisões, para outra pessoa não autorizada (never events).	3
Óbito ou lesão grave de paciente associados a choque elétrico durante a assistência dentro do serviço de saúde (never events)	1
Procedimento cirúrgico realizado no lado errado do corpo (never events)	1
Procedimento cirúrgico realizado no paciente errado (never events)	1

Anexo

Resultados das figuras anteriores apresentados em forma de tabelas.

Número de incidentes notificados por mês. Ceará, janeiro a dezembro de 2022.

Ano	Mês	N. Incidentes
2022	Janeiro	419
2022	Fevereiro	485
2022	Março	392
2022	Abril	661
2022	Maiο	719
2022	Junho	807
2022	Julho	1.113
2022	Agosto	988
2022	Setembro	720
2022	Outubro	1.229
2022	Novembro	742
2022	Dezembro	663

Número de notificações por tipo de incidente / evento adverso. Ceará, janeiro a dezembro de 2022.

Tipo de incidente ou evento adverso	N. Notificações
Úlcera por pressão	2.537
Falhas envolvendo cateter venoso	2.331
Falhas durante a assistência à saúde	1.577
Falhas envolvendo sondas	1.019
Queda do paciente	750
Falha na identificação do paciente	238
Falhas na administração de dietas	122
Falhas nas atividades administrativas	92
Extubação endotraqueal acidental	80
Falha na documentação	51
Evasão do paciente	30
Broncoaspiração	22
Falhas durante procedimento cirúrgico	20
Falhas ocorridas em laboratórios clínicos ou de patologia	18
Tromboembolismo venoso (TEV)	16
Acidentes do paciente	12
Queimadura de paciente	9
Queimaduras	6
Falhas na administração de O2 ou gases medicinais	3

(continuação)

Tipo de incidente ou evento adverso	N. Notificações
Falhas no cuidado / proteção do paciente	3
Falha no procedimento de transplante ou enxerto	2

Número de incidentes notificados segundo tipo de serviço de saúde. Ceará, janeiro a dezembro de 2022.

Tipo de Serviço	Tipo de Incidente / Evento Adverso	Notificações
Hospital	Úlcera por pressão	2.526
Hospital	Falhas envolvendo cateter venoso	2.296
Hospital	Falhas durante a assistência à saúde	1.505
Hospital	Falhas envolvendo sondas	1.019
Hospital	Queda do paciente	742
Hospital	Falha na identificação do paciente	167
Hospital	Falhas na administração de dietas	122
Serviços de hemodiálise	Falha na identificação do paciente	66
Serviços de hemodiálise	Falhas durante a assistência à saúde	55
Serviços de hemodiálise	Falhas envolvendo cateter venoso	23
Serviços de hemodiálise	Queda do paciente	2
Clínicas	Falhas envolvendo cateter venoso	5
Clínicas	Falhas durante a assistência à saúde	5
Clínicas	Falha na identificação do paciente	4
Clínicas	Queda do paciente	2
Ambulatório	Falhas durante a assistência à saúde	8
Ambulatório	Falhas envolvendo cateter venoso	5
Ambulatório	Falhas nas atividades administrativas	2
Ambulatório	Queda do paciente	1
Outros	Úlcera por pressão	6
Outros	Queda do paciente	2
Outros	Falhas envolvendo cateter venoso	1
Outros	Falhas durante a assistência à saúde	1
Outros	Falha na identificação do paciente	1
Serviço exclusivo de urgência/emergência	Úlcera por pressão	4
Serviço exclusivo de urgência/emergência	Falhas durante a assistência à saúde	2
Serviço exclusivo de urgência/emergência	Queda do paciente	1
Serviço exclusivo de urgência/emergência	Falhas envolvendo cateter venoso	1
Serviço exclusivo de urgência/emergência	Falhas durante procedimento cirúrgico	1
Radiologia	Falhas nas atividades administrativas	1
Radiologia	Falhas durante a assistência à saúde	1
Laboratório de análises clínicas	Falhas ocorridas em laboratórios clínicos ou de patologia	2

Número de incidentes notificados segundo grau do dano causado. Ceará, janeiro a dezembro de 2022.

Grau do Dano	Notificações
Nenhum	1.382
Leve	6.587
Moderado	807
Grave	90
Óbito	72

Grau do dano segundo tipo de incidente / evento adverso. Ceará, janeiro a dezembro de 2022.

Tipo de Incidente / Evento Adverso	Grau do Dano	Notificações
Falha na documentação	Nenhum	42
Falha na documentação	Leve	8
Falha na documentação	Moderado	1
Extubação endotraqueal acidental	Nenhum	9
Extubação endotraqueal acidental	Leve	48
Extubação endotraqueal acidental	Moderado	18
Extubação endotraqueal acidental	Grave	5
Falhas nas atividades administrativas	Nenhum	62
Falhas nas atividades administrativas	Leve	22
Falhas nas atividades administrativas	Moderado	8
Falhas na administração de dietas	Nenhum	71
Falhas na administração de dietas	Leve	44
Falhas na administração de dietas	Moderado	5
Falhas na administração de dietas	Grave	2
Outros	Nenhum	28
Outros	Leve	49
Outros	Moderado	43
Outros	Grave	20
Outros	Óbito	1
Falha na identificação do paciente	Nenhum	218
Falha na identificação do paciente	Leve	20
Queda do paciente	Nenhum	222
Queda do paciente	Leve	447
Queda do paciente	Moderado	73
Queda do paciente	Grave	5
Queda do paciente	Óbito	3
Falhas envolvendo sondas	Nenhum	23
Falhas envolvendo sondas	Leve	979
Falhas envolvendo sondas	Moderado	17
Falhas durante a assistência à saúde	Nenhum	633
Falhas durante a assistência à saúde	Leve	669
Falhas durante a assistência à saúde	Moderado	178
Falhas durante a assistência à saúde	Grave	29
Falhas durante a assistência à saúde	Óbito	68
Falhas envolvendo cateter venoso	Nenhum	56
Falhas envolvendo cateter venoso	Leve	2.194

(continuação)

Tipo de Incidente / Evento Adverso	Grau do Dano	Notificações
Falhas envolvendo cateter venoso	Moderado	79
Falhas envolvendo cateter venoso	Grave	2
Úlcera por pressão	Nenhum	18
Úlcera por pressão	Leve	2.107
Úlcera por pressão	Moderado	385
Úlcera por pressão	Grave	27

Grau do dano segundo tipo de serviço de saúde. Ceará, janeiro a dezembro de 2022.

Tipo de serviço	Grau do Dano	Notificações
Hospital	Nenhum	1.264
Hospital	Leve	6.522
Hospital	Moderado	793
Hospital	Grave	86
Hospital	Óbito	70
Serviços de hemodiálise	Nenhum	97
Serviços de hemodiálise	Leve	46
Serviços de hemodiálise	Moderado	3
Serviços de hemodiálise	Grave	0
Serviços de hemodiálise	Óbito	0
Ambulatório	Nenhum	3
Ambulatório	Leve	11
Ambulatório	Moderado	2
Ambulatório	Grave	0
Ambulatório	Óbito	0
Outros	Nenhum	2
Outros	Leve	2
Outros	Moderado	5
Outros	Grave	2
Outros	Óbito	0
Serviço exclusivo de urgência/emergência	Nenhum	1
Serviço exclusivo de urgência/emergência	Leve	2
Serviço exclusivo de urgência/emergência	Moderado	3
Serviço exclusivo de urgência/emergência	Grave	2
Serviço exclusivo de urgência/emergência	Óbito	1
Clínicas	Nenhum	11
Clínicas	Leve	3
Clínicas	Moderado	1
Clínicas	Grave	0
Clínicas	Óbito	1
Centro de saúde / Unidade básica de saúde	Nenhum	0
Centro de saúde / Unidade básica de saúde	Leve	1
Centro de saúde / Unidade básica de saúde	Moderado	0
Centro de saúde / Unidade básica de saúde	Grave	0
Centro de saúde / Unidade básica de saúde	Óbito	0

(continuação)

Tipo de serviço	Grau do Dano	Notificações
Laboratório de análises clínicas	Nenhum	2
Laboratório de análises clínicas	Leve	0
Laboratório de análises clínicas	Moderado	0
Laboratório de análises clínicas	Grave	0
Laboratório de análises clínicas	Óbito	0
Radiologia	Nenhum	2
Radiologia	Leve	0
Radiologia	Moderado	0
Radiologia	Grave	0
Radiologia	Óbito	0

Número de incidentes / eventos adversos segundo faixa etária dos pacientes. Ceará, janeiro a dezembro de 2022.

Faixa Etária	N. Incidentes
menos de 28 dias	703
de 29 dias a 1 ano	641
de 2 a 4 anos	258
de 5 a 11 anos	241
de 12 a 17 anos	107
de 18 a 25 anos	336
de 26 a 35 anos	549
de 36 a 45 anos	815
de 46 a 55 anos	870
de 56 a 65 anos	1.149
de 66 a 75 anos	1.454
de 76 a 85 anos	1.208
mais de 85 anos	607