

Incidentes relacionados à assistência à saúde

Resultados das notificações realizadas no Notivisa - Piauí, agosto de 2023 a julho de 2024

A Resolução da Diretoria Colegiada (RDC) nº. 36 de 25 de julho de 2013 estabelece a obrigatoriedade de implantação dos Núcleos de Segurança do Paciente (NSP) em serviços de saúde do país.

Cumprindo o referido regulamento técnico, os NSP dos serviços de saúde do Brasil vêm realizando, mensalmente, a notificação de eventos adversos (EA) relacionados à assistência ao Sistema Nacional de Vigilância Sanitária (SNVS). O registro é feito por meio do módulo Assistência à Saúde do Sistema de Notificações em Vigilância Sanitária (NOTIVISA).

Um papel importante do SNVS envolve a vigilância e o monitoramento de incidentes relacionados à assistência à saúde, além de promover o retorno de informações aos notificadores. Sabe-se também que é fundamental associar os resultados obtidos com as medidas de prevenção pertinentes, detectando riscos no cuidado, determinando as causas dos EA e propondo práticas seguras para a redução dos riscos e a segurança do paciente em serviços de saúde. Sendo assim, a Gerência Geral de Tecnologia em Serviços de Saúde (GGTES/Anvisa) objetiva com a publicação deste relatório disponibilizar os resultados obtidos pela análise dos dados de incidentes relacionados à assistência à saúde notificados pelos NSP dos serviços de saúde do país ao SNVS, por meio do Sistema NOTIVISA (módulo assistência à saúde).

Os dados analisados neste relatório são referentes ao período de agosto de 2023 a julho de 2024.

Com base nessas notificações este documento apresenta os seguintes resultados:

- Número de incidentes notificados por mês;
- Tipos de incidentes mais notificados no período;
- Incidentes notificados segundo tipo de serviço de saúde;
- Número de incidentes segundo grau do dano;
- Grau do dano segundo tipo de incidente;
- Grau do dano dos incidentes segundo tipo de serviço de saúde;
- Distribuição dos tipos de incidentes que resultaram em óbito;
- Distribuição do número de incidentes e grau do dano por faixa etária;
- Frequência de notificação dos incidentes considerados “never events”.

Anexo:

- Resultados anteriores apresentados por tabelas.

Número de incidentes notificados por mês. Piauí, agosto de 2023 a julho de 2024.

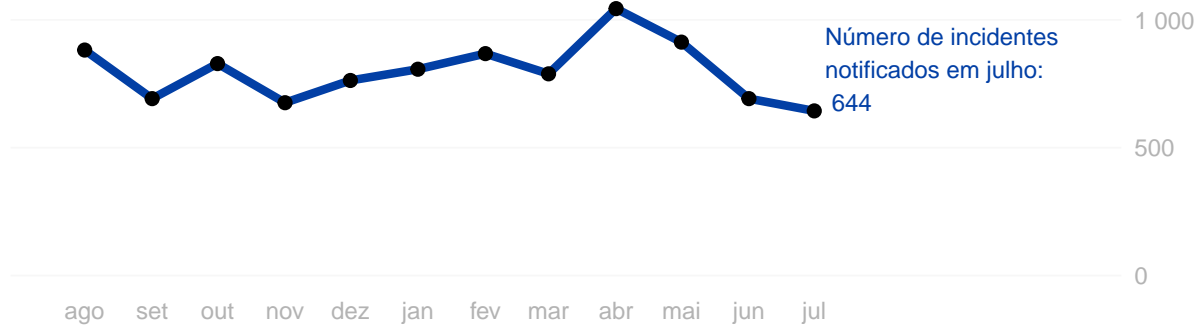

Tipos de incidentes notificados com maior frequência.

Piauí, agosto de 2023 a julho de 2024.

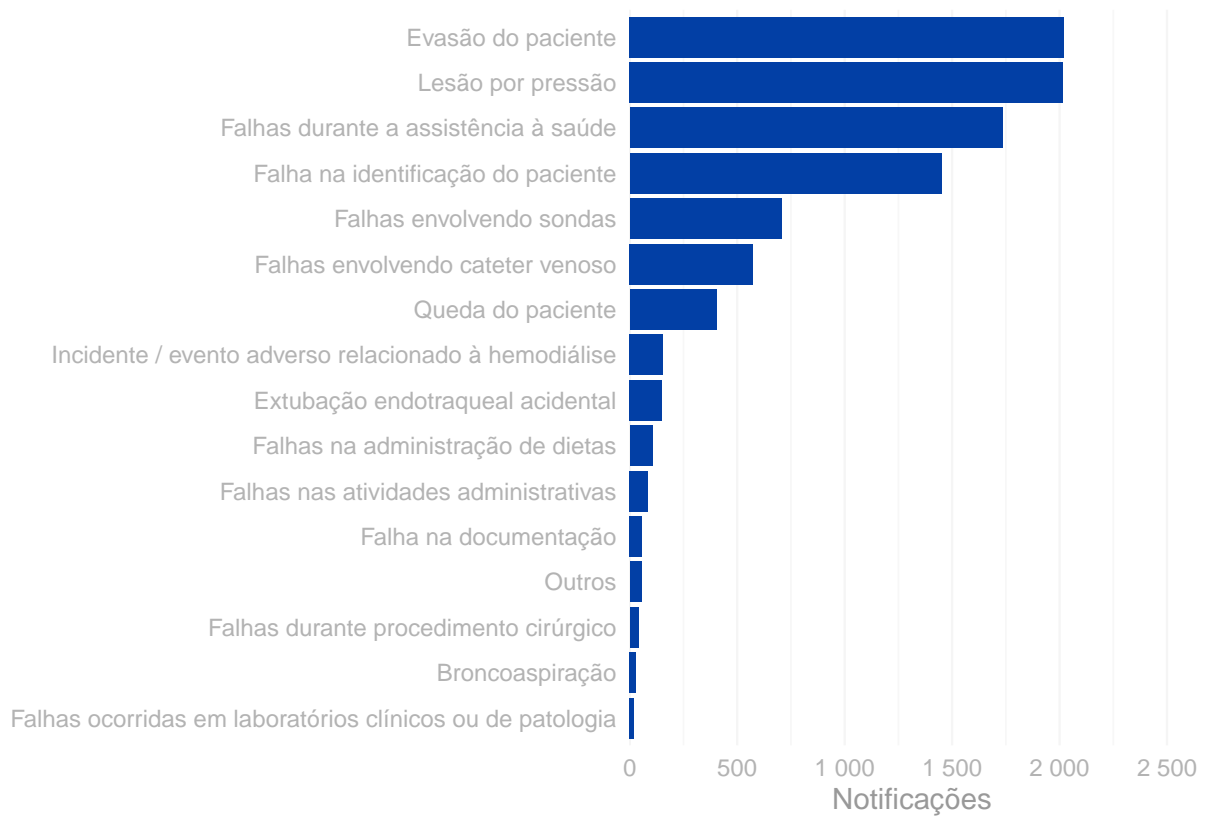

Número de incidentes notificados segundo tipo de serviço de saúde.

Piauí, agosto de 2023 a julho de 2024.

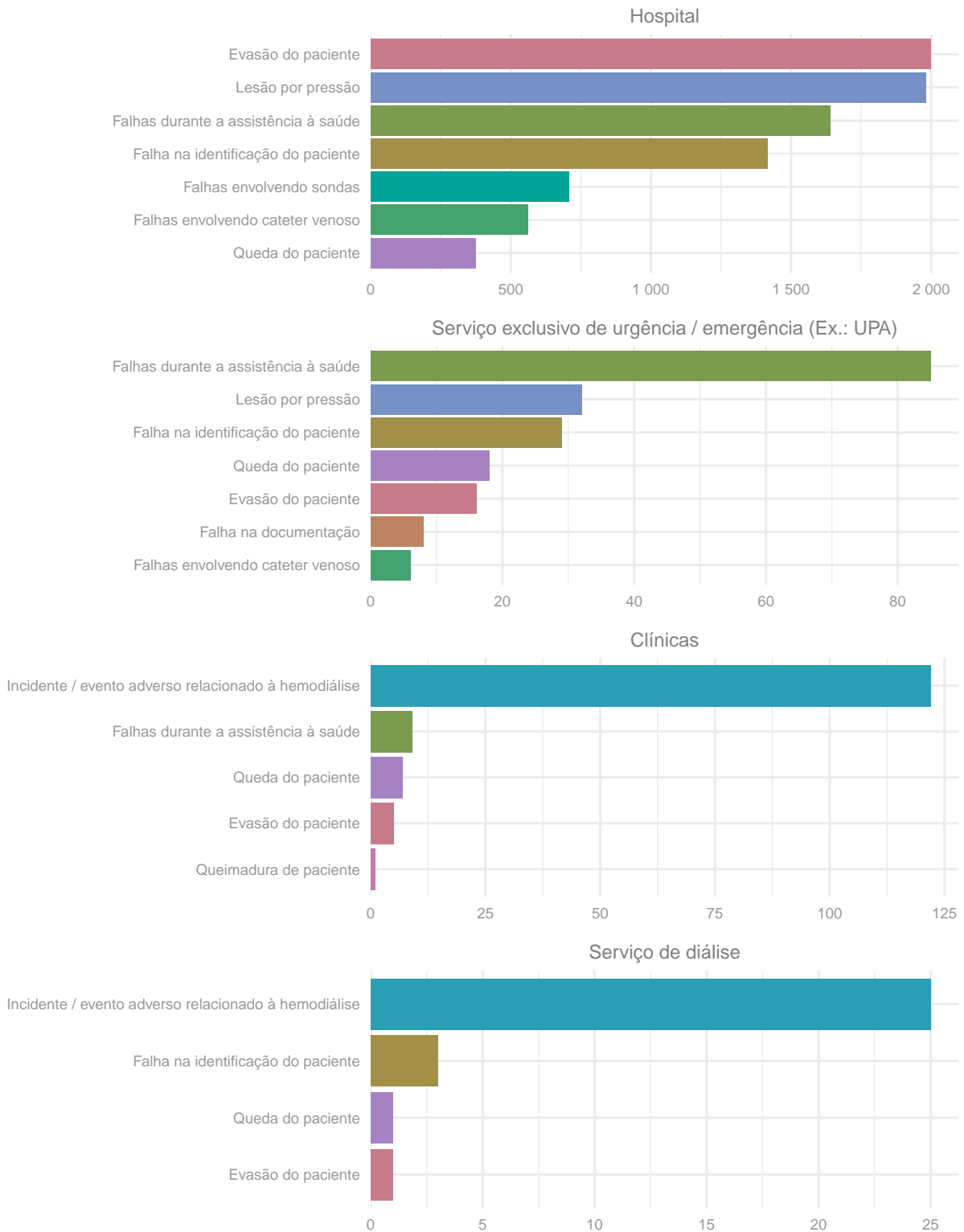

Número de incidentes notificados segundo grau do dano.

Piauí, agosto de 2023 a julho de 2024.

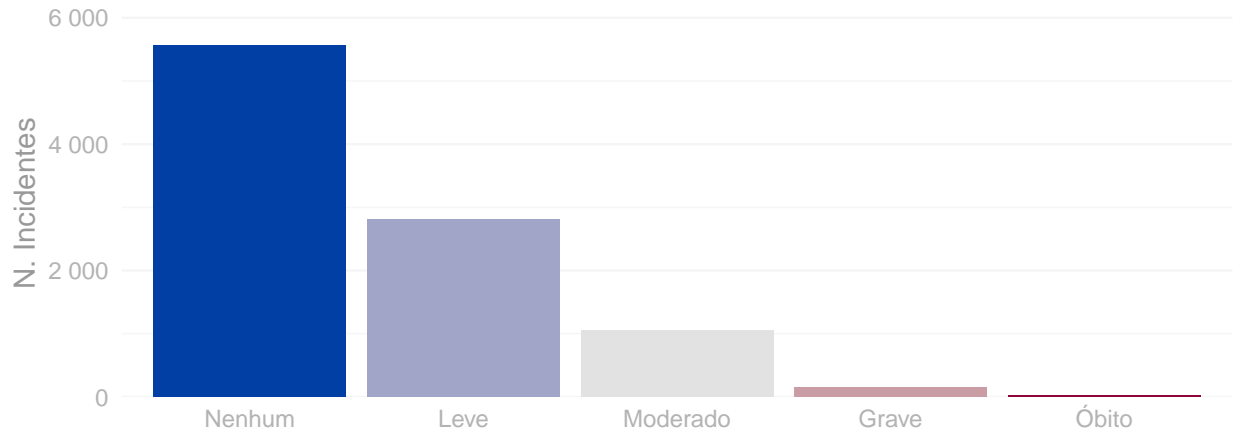

Distribuição do grau do dano segundo tipo de incidente.

Piauí, agosto de 2023 a julho de 2024.

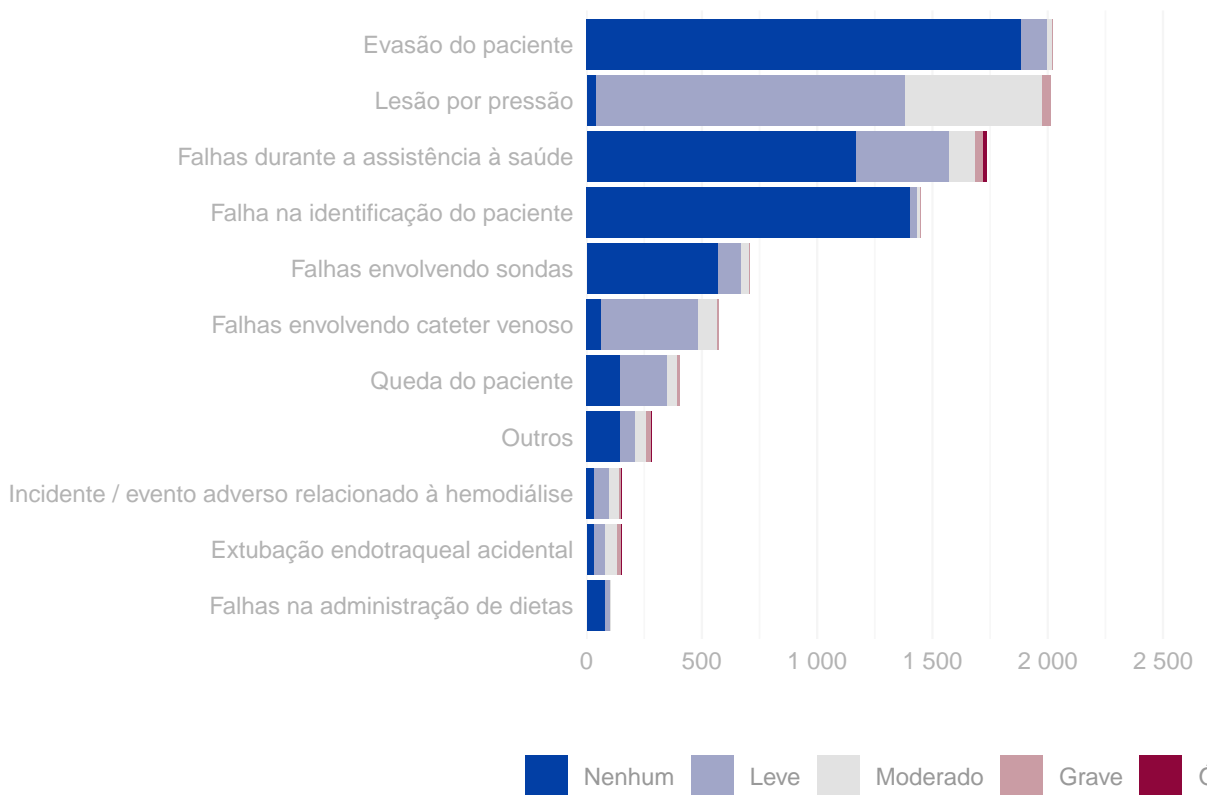

Grau do dano por tipo de serviço de saúde

Piauí, agosto de 2023 a julho de 2024.

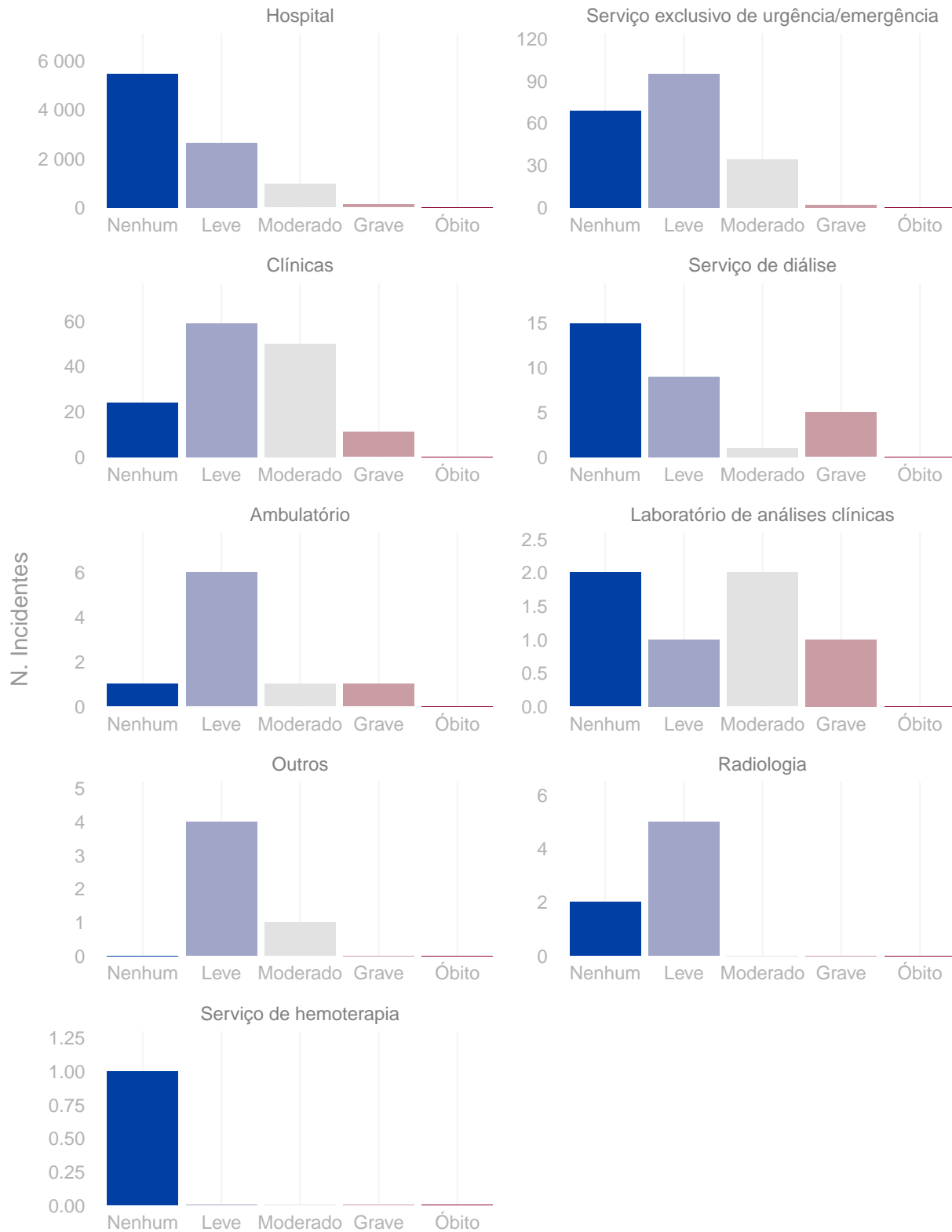

Distribuição do número de incidentes e grau do dano por faixa etária.
Piauí, agosto de 2023 a julho de 2024.

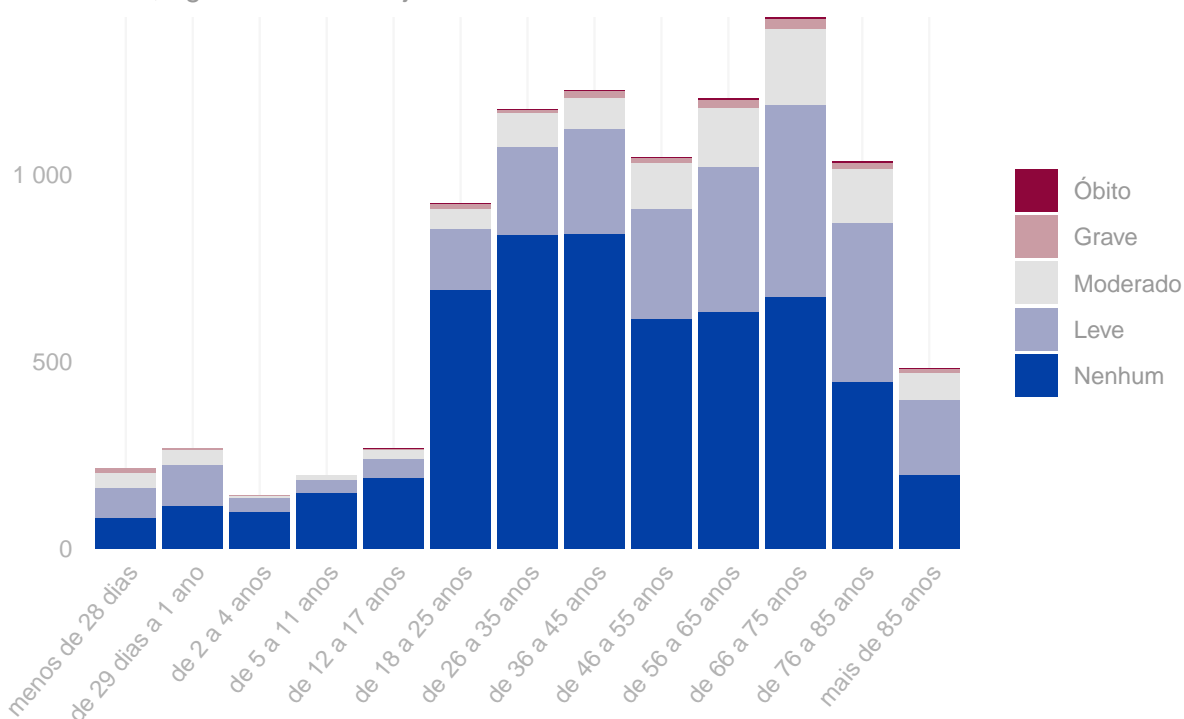

Tipo de eventos adversos que resultaram em óbito. Piauí, agosto de 2023 a julho de 2024.

Tipo de incidente	Óbitos
Falhas durante a assistência à saúde	17
Broncoaspiração	3
Extubação endotraqueal acidental	1
Falhas durante procedimento cirúrgico	1
Incidente / evento adverso relacionado à hemodiálise	1

Quantidade de “never events” notificados. Piauí, agosto de 2023 a julho de 2024.

Never events	Quantidade
Lesão por pressão - Estágio 3 (perda total da espessura da pele)	131
Lesão por pressão - Não Classificável (perda total da espessura da pele e perda tissular não visível)	93
Lesão por pressão - Estágio 4 (perda total da espessura da pele e perda tissular)	37
Retenção não intencional de corpo estranho em um paciente após a cirurgia	4
Alta ou liberação de paciente de qualquer idade que seja incapaz de tomar decisões, para outra pessoa não autorizada	2
Lesão grave associado à queda do paciente durante prestação de cuidados/atendimento – Never event	1
Realização de cirurgia errada em um paciente	1
Suicídio de paciente, tentativa de suicídio ou dano autoinfligido que resulte em lesão séria durante a assistência dentro do serviço de saúde	1
Óbito intra-operatório ou imediatamente pós-operatório / pós-procedimento em paciente ASA Classe 1	1

Anexo

Resultados das figuras anteriores apresentados em forma de tabelas.

Número de incidentes notificados por mês. Piauí, agosto de 2023 a julho de 2024.

Ano	Mês	N. Incidentes
2023	Agosto	882
2023	Setembro	692
2023	Outubro	829
2023	Novembro	676
2023	Dezembro	763
2024	Janeiro	807
2024	Fevereiro	868
2024	Março	789
2024	Abril	1.044
2024	Maiο	913
2024	Junho	692
2024	Julho	644

Número de notificações por tipo de incidente / evento adverso. Piauí, agosto de 2023 a julho de 2024.

Tipo de incidente ou evento adverso	N. Notificações
Evasão do paciente	2.021
Lesão por pressão	2.016
Falhas durante a assistência à saúde	1.735
Falha na identificação do paciente	1.450
Falhas envolvendo sondas	706
Falhas envolvendo cateter venoso	573
Queda do paciente	404
Incidente / evento adverso relacionado à hemodiálise	154
Extubação endotraqueal acidental	150
Falhas na administração de dietas	105
Falhas nas atividades administrativas	85
Falha na documentação	56
Falhas durante procedimento cirúrgico	41
Broncoaspiração	30
Falhas ocorridas em laboratórios clínicos ou de patologia	19
Acidentes do paciente	16
Falhas na assistência radiológica	13
Queimadura de paciente	13

(continuação)

Tipo de incidente ou evento adverso	N. Notificações
Falhas na administração de O2 ou gases medicinais	4
Tromboembolismo venoso (TEV)	4
Falhas no cuidado / proteção do paciente	3
Falha no procedimento de transplante ou enxerto	1

Número de incidentes notificados segundo tipo de serviço de saúde. Piauí, agosto de 2023 a julho de 2024.

Tipo de Serviço	Tipo de Incidente / Evento Adverso	Notificações
Hospital	Evasão do paciente	1.998
Hospital	Lesão por pressão	1.981
Hospital	Falhas durante a assistência à saúde	1.639
Hospital	Falha na identificação do paciente	1.416
Hospital	Falhas envolvendo sondas	706
Hospital	Falhas envolvendo cateter venoso	561
Hospital	Queda do paciente	373
Serviço exclusivo de urgência/emergência	Falhas durante a assistência à saúde	85
Serviço exclusivo de urgência/emergência	Lesão por pressão	32
Serviço exclusivo de urgência/emergência	Falha na identificação do paciente	29
Serviço exclusivo de urgência/emergência	Queda do paciente	18
Serviço exclusivo de urgência/emergência	Evasão do paciente	16
Serviço exclusivo de urgência/emergência	Falha na documentação	8
Serviço exclusivo de urgência/emergência	Falhas envolvendo cateter venoso	6
Clínicas	Incidente / evento adverso relacionado à hemodiálise	122
Clínicas	Falhas durante a assistência à saúde	9
Clínicas	Queda do paciente	7
Clínicas	Evasão do paciente	5
Clínicas	Queimadura de paciente	1
Serviço de diálise	Incidente / evento adverso relacionado à hemodiálise	25
Serviço de diálise	Falha na identificação do paciente	3
Serviço de diálise	Queda do paciente	1
Serviço de diálise	Evasão do paciente	1
Ambulatório	Queda do paciente	5
Ambulatório	Lesão por pressão	2
Ambulatório	Incidente / evento adverso relacionado à hemodiálise	2
Radiologia	Falhas envolvendo cateter venoso	5
Radiologia	Falhas na assistência radiológica	2

Número de incidentes notificados segundo grau do dano causado. Piauí, agosto de 2023 a julho de 2024.

Grau do Dano	Notificações
Nenhum	5.569
Leve	2.812
Moderado	1.048
Grave	147
Óbito	23

Grau do dano segundo tipo de incidente / evento adverso. Piauí, agosto de 2023 a julho de 2024.

Tipo de Incidente / Evento Adverso	Grau do Dano	Notificações
Falhas na administração de dietas	Nenhum	82
Falhas na administração de dietas	Leve	19
Falhas na administração de dietas	Moderado	4
Extubação endotraqueal acidental	Nenhum	30
Extubação endotraqueal acidental	Leve	52
Extubação endotraqueal acidental	Moderado	50
Extubação endotraqueal acidental	Grave	17
Extubação endotraqueal acidental	Óbito	1
Incidente / evento adverso relacionado à hemodiálise	Nenhum	33
Incidente / evento adverso relacionado à hemodiálise	Leve	63
Incidente / evento adverso relacionado à hemodiálise	Moderado	46
Incidente / evento adverso relacionado à hemodiálise	Grave	11
Incidente / evento adverso relacionado à hemodiálise	Óbito	1
Outros	Nenhum	144
Outros	Leve	68
Outros	Moderado	45
Outros	Grave	24
Outros	Óbito	4
Queda do paciente	Nenhum	146
Queda do paciente	Leve	204
Queda do paciente	Moderado	45
Queda do paciente	Grave	9
Falhas envolvendo cateter venoso	Nenhum	62
Falhas envolvendo cateter venoso	Leve	423
Falhas envolvendo cateter venoso	Moderado	82
Falhas envolvendo cateter venoso	Grave	6
Falhas envolvendo sondas	Nenhum	572
Falhas envolvendo sondas	Leve	100
Falhas envolvendo sondas	Moderado	31
Falhas envolvendo sondas	Grave	3
Falha na identificação do paciente	Nenhum	1.401
Falha na identificação do paciente	Leve	34
Falha na identificação do paciente	Moderado	13
Falha na identificação do paciente	Grave	2
Falhas durante a assistência à saúde	Nenhum	1.171

(continuação)

Tipo de Incidente / Evento Adverso	Grau do Dano	Notificações
Falhas durante a assistência à saúde	Leve	402
Falhas durante a assistência à saúde	Moderado	113
Falhas durante a assistência à saúde	Grave	32
Falhas durante a assistência à saúde	Óbito	17
Lesão por pressão	Nenhum	43
Lesão por pressão	Leve	1.336
Lesão por pressão	Moderado	598
Lesão por pressão	Grave	39
Evasão do paciente	Nenhum	1.885
Evasão do paciente	Leve	111
Evasão do paciente	Moderado	21
Evasão do paciente	Grave	4

Grau do dano segundo tipo de serviço de saúde. Piauí, agosto de 2023 a julho de 2024.

Tipo de serviço	Grau do Dano	Notificações
Hospital	Nenhum	5.455
Hospital	Leve	2.633
Hospital	Moderado	959
Hospital	Grave	127
Hospital	Óbito	23
Serviço exclusivo de urgência/emergência	Nenhum	69
Serviço exclusivo de urgência/emergência	Leve	95
Serviço exclusivo de urgência/emergência	Moderado	34
Serviço exclusivo de urgência/emergência	Grave	2
Serviço exclusivo de urgência/emergência	Óbito	0
Clínicas	Nenhum	24
Clínicas	Leve	59
Clínicas	Moderado	50
Clínicas	Grave	11
Clínicas	Óbito	0
Serviço de diálise	Nenhum	15
Serviço de diálise	Leve	9
Serviço de diálise	Moderado	1
Serviço de diálise	Grave	5
Serviço de diálise	Óbito	0
Ambulatório	Nenhum	1
Ambulatório	Leve	6
Ambulatório	Moderado	1
Ambulatório	Grave	1
Ambulatório	Óbito	0
Laboratório de análises clínicas	Nenhum	2
Laboratório de análises clínicas	Leve	1
Laboratório de análises clínicas	Moderado	2
Laboratório de análises clínicas	Grave	1
Laboratório de análises clínicas	Óbito	0
Outros	Nenhum	0
Outros	Leve	4
Outros	Moderado	1
Outros	Grave	0
Outros	Óbito	0

(continuação)

Tipo de serviço	Grau do Dano	Notificações
Radiologia	Nenhum	2
Radiologia	Leve	5
Radiologia	Moderado	0
Radiologia	Grave	0
Radiologia	Óbito	0
Serviço de hemoterapia	Nenhum	1
Serviço de hemoterapia	Leve	0
Serviço de hemoterapia	Moderado	0
Serviço de hemoterapia	Grave	0
Serviço de hemoterapia	Óbito	0

**Número de incidentes / eventos adversos segundo faixa etária dos pacientes.
Piauí, agosto de 2023 a julho de 2024.**

Faixa Etária	N. Incidentes
menos de 28 dias	213
de 29 dias a 1 ano	269
de 2 a 4 anos	141
de 5 a 11 anos	197
de 12 a 17 anos	268
de 18 a 25 anos	922
de 26 a 35 anos	1.174
de 36 a 45 anos	1.226
de 46 a 55 anos	1.047
de 56 a 65 anos	1.203
de 66 a 75 anos	1.420
de 76 a 85 anos	1.036
mais de 85 anos	483