

Incidentes relacionados à assistência à saúde

Resultados das notificações realizadas no Notivisa - Espírito Santo, janeiro a dezembro de 2023

A Resolução da Diretoria Colegiada (RDC) nº. 36 de 25 de julho de 2013 estabelece a obrigatoriedade de implantação dos Núcleos de Segurança do Paciente (NSP) em serviços de saúde do país.

Cumprindo o referido regulamento técnico, os NSP dos serviços de saúde do Brasil vêm realizando, mensalmente, a notificação de eventos adversos (EA) relacionados à assistência ao Sistema Nacional de Vigilância Sanitária (SNVS). O registro é feito por meio do módulo Assistência à Saúde do Sistema de Notificações em Vigilância Sanitária (NOTIVISA).

Um papel importante do SNVS envolve a vigilância e o monitoramento de incidentes relacionados à assistência à saúde, além de promover o retorno de informações aos notificadores. Sabe-se também que é fundamental associar os resultados obtidos com as medidas de prevenção pertinentes, detectando riscos no cuidado, determinando as causas dos EA e propondo práticas seguras para a redução dos riscos e a segurança do paciente em serviços de saúde. Sendo assim, a Gerência Geral de Tecnologia em Serviços de Saúde (GGTES/Anvisa) objetiva com a publicação deste relatório disponibilizar os resultados obtidos pela análise dos dados de incidentes relacionados à assistência à saúde notificados pelos NSP dos serviços de saúde do país ao SNVS, por meio do Sistema NOTIVISA (módulo assistência à saúde).

Os dados analisados neste relatório são referentes ao período de janeiro a dezembro de 2023.

Com base nessas notificações este documento apresenta os seguintes resultados:

- Número de incidentes notificados por mês;
- Tipos de incidentes mais notificados no período;
- Incidentes notificados segundo tipo de serviço de saúde;
- Número de incidentes segundo grau do dano;
- Grau do dano segundo tipo de incidente;
- Grau do dano dos incidentes segundo tipo de serviço de saúde;
- Distribuição dos tipos de incidentes que resultaram em óbito;
- Distribuição do número de incidentes e grau do dano por faixa etária;
- Frequência de notificação dos incidentes considerados “never events”.

Anexo:

- Resultados anteriores apresentados por tabelas.

Número de incidentes notificados por mês.
Espírito Santo, janeiro a dezembro de 2023.

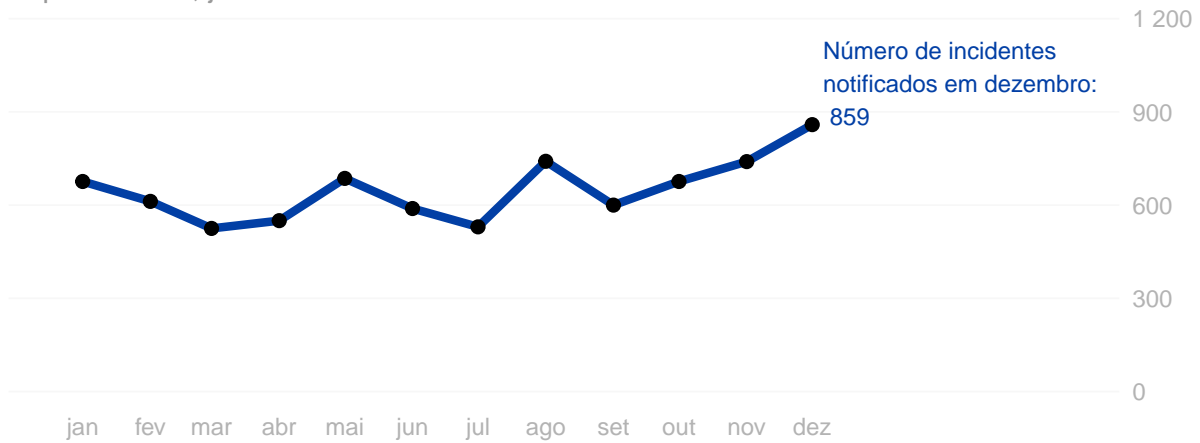

Tipos de incidentes notificados com maior frequência.

Espírito Santo, janeiro a dezembro de 2023.

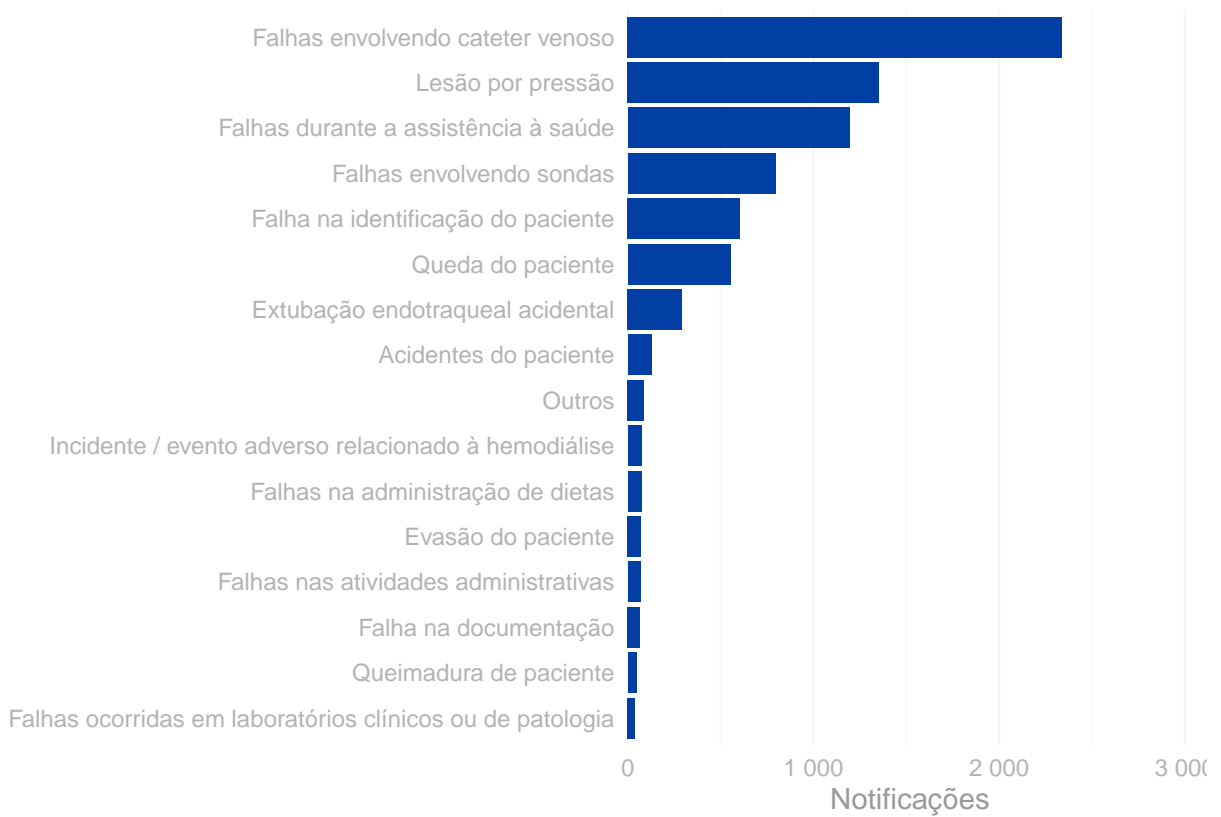

Número de incidentes notificados segundo tipo de serviço de saúde.

Espírito Santo, janeiro a dezembro de 2023.

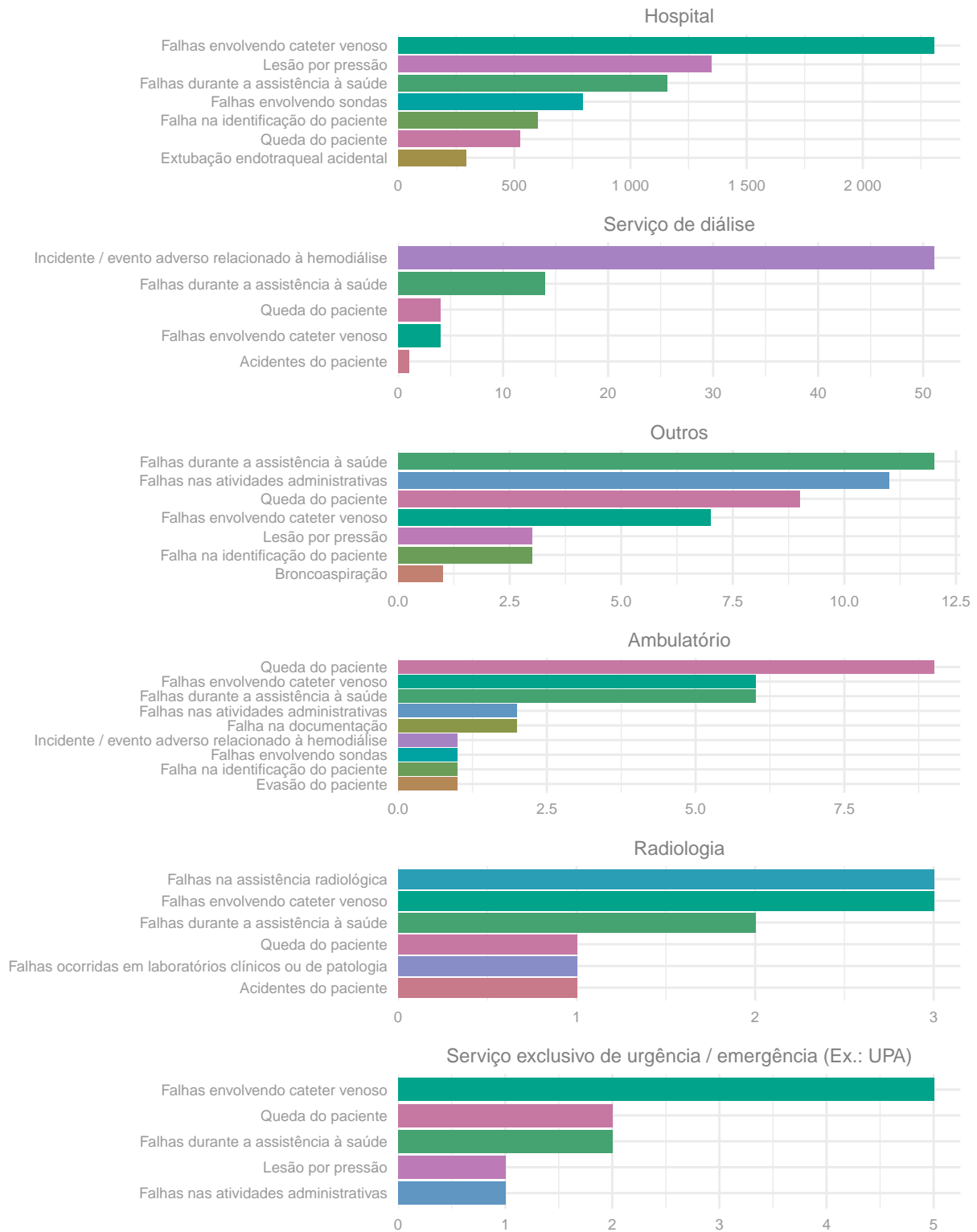

Número de incidentes notificados segundo grau do dano.
Espírito Santo, janeiro a dezembro de 2023.

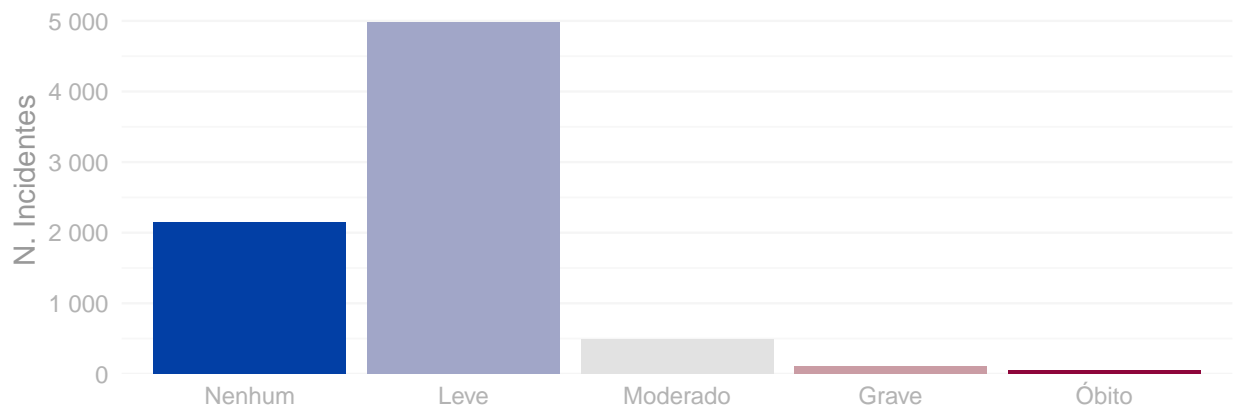

Distribuição do grau do dano segundo tipo de incidente.
Espírito Santo, janeiro a dezembro de 2023.

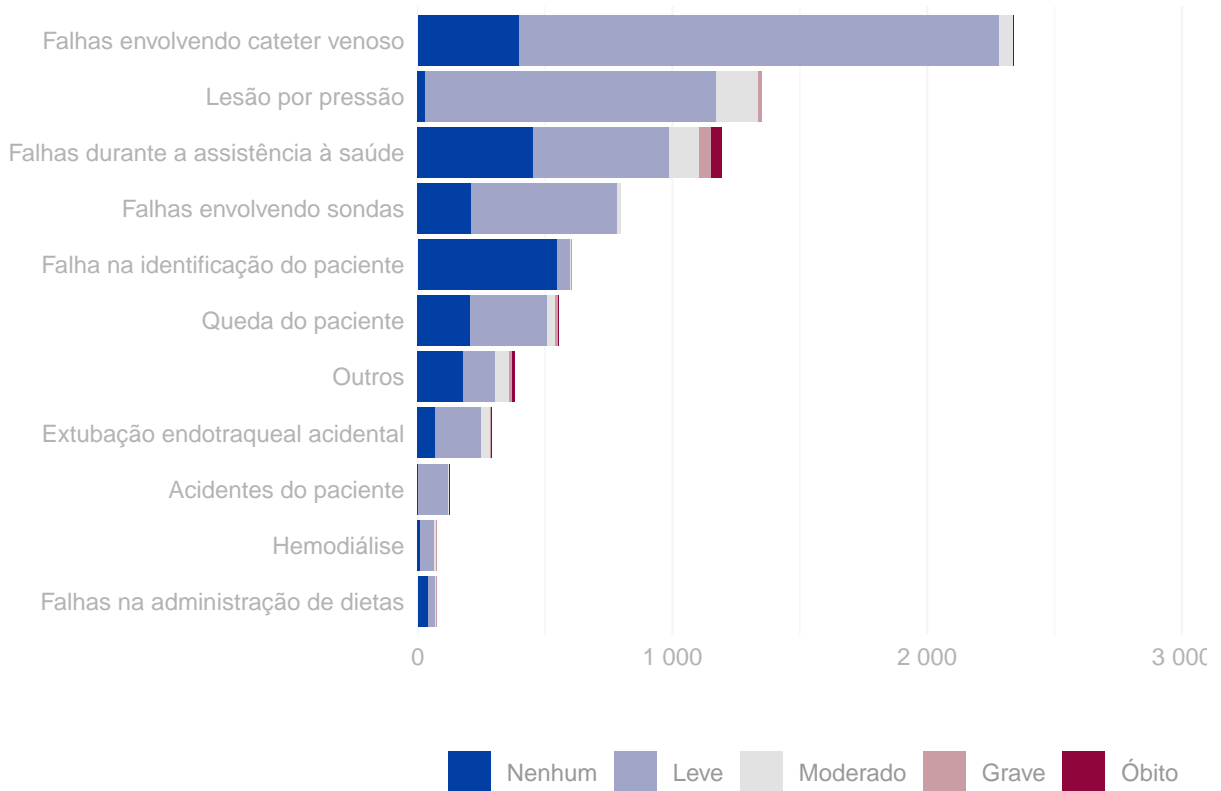

Grau do dano por tipo de serviço de saúde Espírito Santo, janeiro a dezembro de 2023.

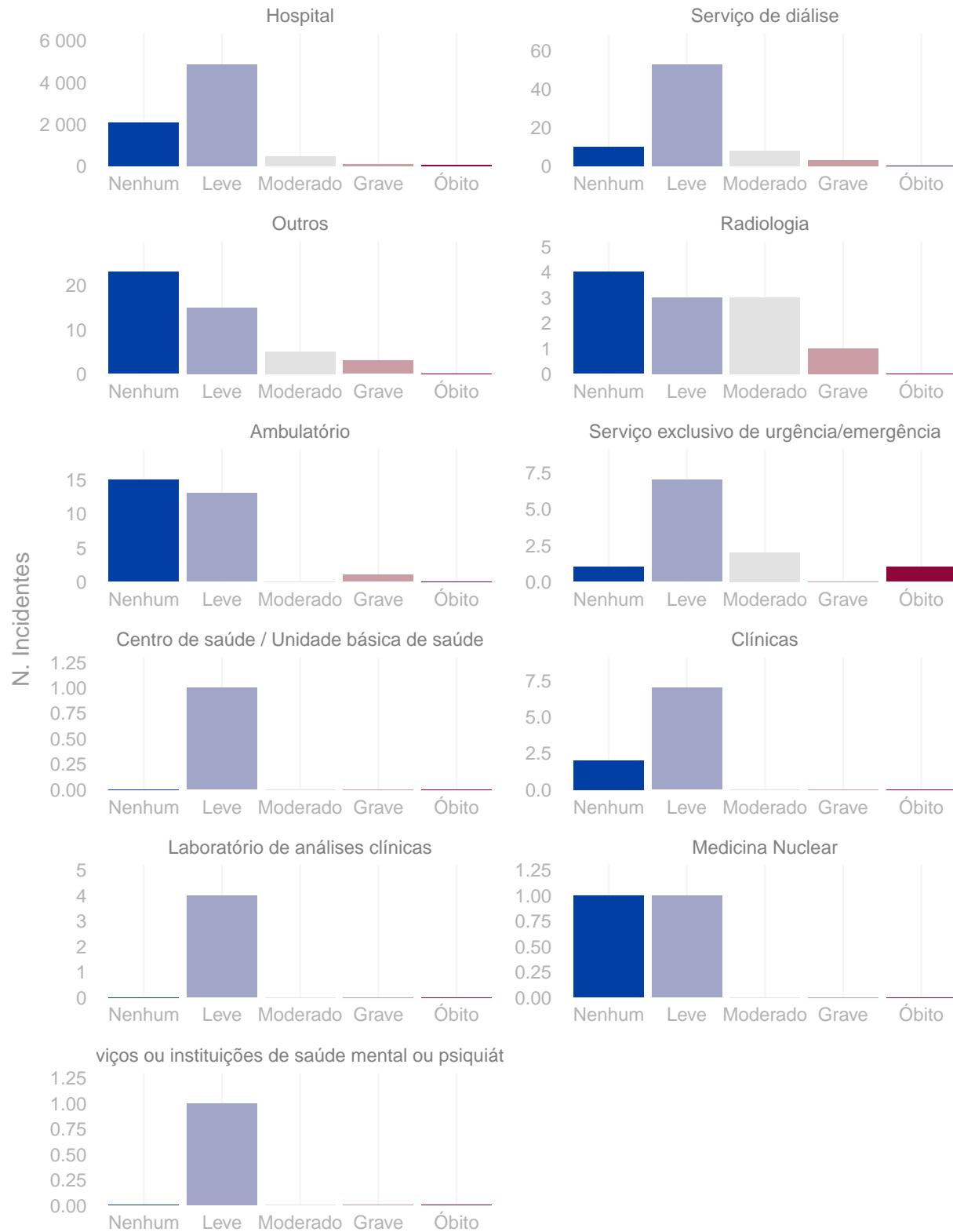

Distribuição do número de incidentes e grau do dano por faixa etária.
Espírito Santo, janeiro a dezembro de 2023.

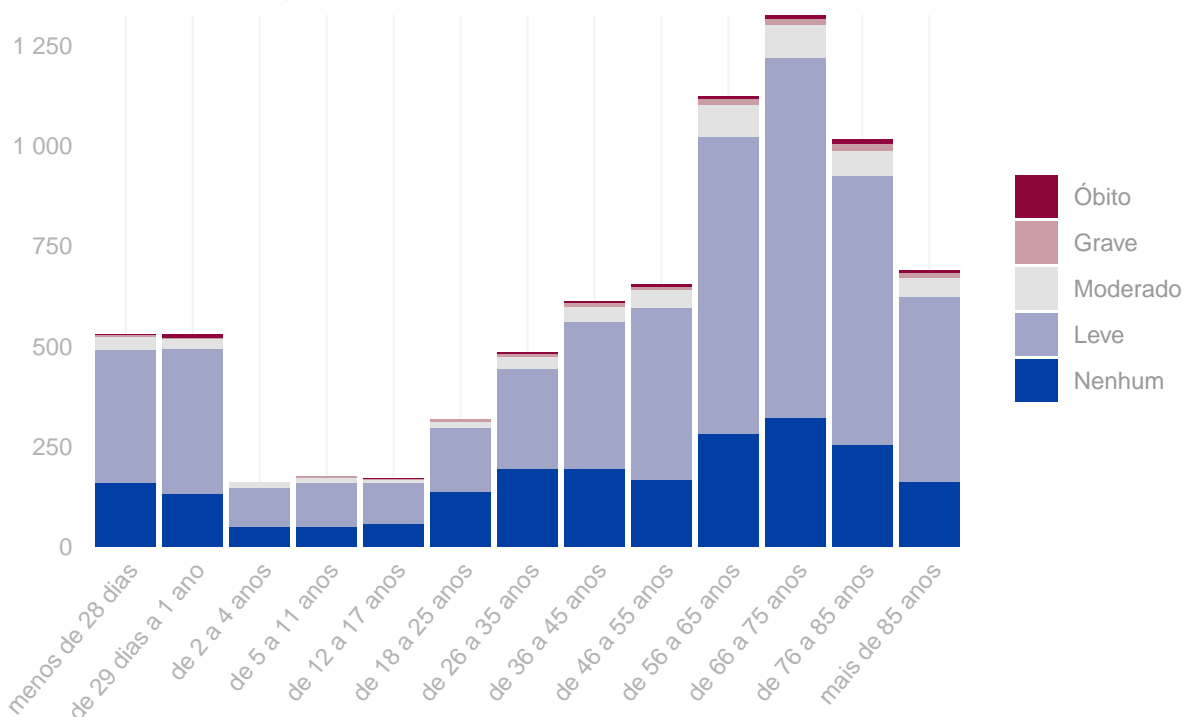

Tipo de eventos adversos que resultaram em óbito. Espírito Santo, janeiro a dezembro de 2023.

| Tipo de incidente | Óbitos |
|---------------------------------------|--------|
| Falhas durante a assistência à saúde | 43 |
| Broncoaspiração | 6 |
| Falhas durante procedimento cirúrgico | 2 |
| Acidentes do paciente | 1 |
| Extubação endotraqueal acidental | 1 |
| Falhas envolvendo cateter venoso | 1 |
| Falhas nas atividades administrativas | 1 |
| Queda do paciente | 1 |

Quantidade de “never events” notificados. Espírito Santo, janeiro a dezembro de 2023.

| Never events | Quantidade |
|---|------------|
| Óbito intra-operatório ou imediatamente pós-operatório / pós-procedimento em paciente ASA Classe 1 | 3 |
| Procedimento cirúrgico realizado no lado errado do corpo | 2 |
| Óbito ou lesão grave de paciente associados à queimadura decorrente de qualquer fonte durante a assistência dentro do serviço de saúde | 2 |
| Procedimento cirúrgico realizado em local errado | 1 |
| Suicídio de paciente, tentativa de suicídio ou dano autoinfligido que resulte em lesão séria durante a assistência dentro do serviço de saúde | 1 |

Anexo

Resultados das figuras anteriores apresentados em forma de tabelas.

Número de incidentes notificados por mês. Espírito Santo, janeiro a dezembro de 2023.

| Ano | Mês | N. Incidentes |
|------|-----------|---------------|
| 2023 | Janeiro | 676 |
| 2023 | Fevereiro | 612 |
| 2023 | Março | 525 |
| 2023 | Abril | 550 |
| 2023 | Maiο | 686 |
| 2023 | Junho | 589 |
| 2023 | Julho | 530 |
| 2023 | Agosto | 741 |
| 2023 | Setembro | 600 |
| 2023 | Outubro | 676 |
| 2023 | Novembro | 740 |
| 2023 | Dezembro | 859 |

Número de notificações por tipo de incidente / evento adverso. Espírito Santo, janeiro a dezembro de 2023.

| Tipo de incidente ou evento adverso | N. Notificações |
|---|-----------------|
| Falhas envolvendo cateter venoso | 2.339 |
| Lesão por pressão | 1.353 |
| Falhas durante a assistência à saúde | 1.194 |
| Falhas envolvendo sondas | 795 |
| Falha na identificação do paciente | 604 |
| Queda do paciente | 552 |
| Extubação endotraqueal acidental | 292 |
| Acidentes do paciente | 127 |
| Incidente / evento adverso relacionado à hemodiálise | 75 |
| Falhas na administração de dietas | 73 |
| Evasão do paciente | 72 |
| Falhas nas atividades administrativas | 70 |
| Falha na documentação | 66 |
| Queimadura de paciente | 46 |
| Falhas ocorridas em laboratórios clínicos ou de patologia | 39 |
| Broncoaspiração | 33 |
| Falhas durante procedimento cirúrgico | 25 |

(continuação)

| Tipo de incidente ou evento adverso | N. Notificações |
|---|-----------------|
| Falhas na assistência radiológica | 20 |
| Falhas na administração de O2 ou gases medicinais | 6 |
| Tromboembolismo venoso (TEV) | 2 |
| Falhas no cuidado / proteção do paciente | 1 |

Número de incidentes notificados segundo tipo de serviço de saúde. Espírito Santo, janeiro a dezembro de 2023.

| Tipo de Serviço | Tipo de Incidente / Evento Adverso | Notificações |
|--|--|--------------|
| Hospital | Falhas envolvendo cateter venoso | 2.305 |
| Hospital | Lesão por pressão | 1.349 |
| Hospital | Falhas durante a assistência à saúde | 1.156 |
| Hospital | Falhas envolvendo sondas | 794 |
| Hospital | Falha na identificação do paciente | 600 |
| Hospital | Queda do paciente | 524 |
| Hospital | Extubação endotraqueal acidental | 292 |
| Serviço de diálise | Incidente / evento adverso relacionado à hemodiálise | 51 |
| Serviço de diálise | Falhas durante a assistência à saúde | 14 |
| Serviço de diálise | Queda do paciente | 4 |
| Serviço de diálise | Falhas envolvendo cateter venoso | 4 |
| Serviço de diálise | Acidentes do paciente | 1 |
| Outros | Falhas durante a assistência à saúde | 12 |
| Outros | Falhas nas atividades administrativas | 11 |
| Outros | Queda do paciente | 9 |
| Outros | Falhas envolvendo cateter venoso | 7 |
| Outros | Lesão por pressão | 3 |
| Outros | Falha na identificação do paciente | 3 |
| Outros | Broncoaspiração | 1 |
| Ambulatório | Queda do paciente | 9 |
| Ambulatório | Falhas envolvendo cateter venoso | 6 |
| Ambulatório | Falhas durante a assistência à saúde | 6 |
| Ambulatório | Falhas nas atividades administrativas | 2 |
| Ambulatório | Falha na documentação | 2 |
| Ambulatório | Incidente / evento adverso relacionado à hemodiálise | 1 |
| Ambulatório | Falhas envolvendo sondas | 1 |
| Ambulatório | Falha na identificação do paciente | 1 |
| Ambulatório | Evasão do paciente | 1 |
| Serviço exclusivo de urgência/emergência | Falhas envolvendo cateter venoso | 5 |
| Serviço exclusivo de urgência/emergência | Queda do paciente | 2 |
| Serviço exclusivo de urgência/emergência | Falhas durante a assistência à saúde | 2 |
| Serviço exclusivo de urgência/emergência | Lesão por pressão | 1 |
| Serviço exclusivo de urgência/emergência | Falhas nas atividades administrativas | 1 |
| Radiologia | Falhas na assistência radiológica | 3 |
| Radiologia | Falhas envolvendo cateter venoso | 3 |
| Radiologia | Falhas durante a assistência à saúde | 2 |
| Radiologia | Queda do paciente | 1 |

(continuação)

| Tipo de Serviço | Tipo de Incidente / Evento Adverso | Notificações |
|-----------------|---|--------------|
| Radiologia | Falhas ocorridas em laboratórios clínicos ou de patologia | 1 |
| Radiologia | Acidentes do paciente | 1 |
| Clínicas | Falhas envolvendo cateter venoso | 6 |
| Clínicas | Queda do paciente | 3 |

Número de incidentes notificados segundo grau do dano causado. Espírito Santo, janeiro a dezembro de 2023.

| Grau do Dano | Notificações |
|--------------|--------------|
| Nenhum | 2.152 |
| Leve | 4.984 |
| Moderado | 487 |
| Grave | 105 |
| Óbito | 56 |

Grau do dano segundo tipo de incidente / evento adverso. Espírito Santo, janeiro a dezembro de 2023.

| Tipo de Incidente / Evento Adverso | Grau do Dano | Notificações |
|--|--------------|--------------|
| Falhas na administração de dietas | Nenhum | 42 |
| Falhas na administração de dietas | Leve | 29 |
| Falhas na administração de dietas | Moderado | 1 |
| Falhas na administração de dietas | Grave | 1 |
| Incidente / evento adverso relacionado à hemodiálise | Nenhum | 10 |
| Incidente / evento adverso relacionado à hemodiálise | Leve | 55 |
| Incidente / evento adverso relacionado à hemodiálise | Moderado | 7 |
| Incidente / evento adverso relacionado à hemodiálise | Grave | 3 |
| Acidentes do paciente | Nenhum | 5 |
| Acidentes do paciente | Leve | 114 |
| Acidentes do paciente | Moderado | 5 |
| Acidentes do paciente | Grave | 2 |
| Acidentes do paciente | Óbito | 1 |
| Extubação endotraqueal acidental | Nenhum | 69 |
| Extubação endotraqueal acidental | Leve | 180 |
| Extubação endotraqueal acidental | Moderado | 35 |
| Extubação endotraqueal acidental | Grave | 7 |
| Extubação endotraqueal acidental | Óbito | 1 |
| Outros | Nenhum | 178 |
| Outros | Leve | 125 |
| Outros | Moderado | 55 |
| Outros | Grave | 13 |
| Outros | Óbito | 9 |
| Queda do paciente | Nenhum | 205 |

(continuação)

| Tipo de Incidente / Evento Adverso | Grau do Dano | Notificações |
|--------------------------------------|--------------|--------------|
| Queda do paciente | Leve | 303 |
| Queda do paciente | Moderado | 31 |
| Queda do paciente | Grave | 12 |
| Queda do paciente | Óbito | 1 |
| Falha na identificação do paciente | Nenhum | 549 |
| Falha na identificação do paciente | Leve | 49 |
| Falha na identificação do paciente | Moderado | 3 |
| Falha na identificação do paciente | Grave | 3 |
| Falhas envolvendo sondas | Nenhum | 210 |
| Falhas envolvendo sondas | Leve | 573 |
| Falhas envolvendo sondas | Moderado | 12 |
| Falhas durante a assistência à saúde | Nenhum | 456 |
| Falhas durante a assistência à saúde | Leve | 531 |
| Falhas durante a assistência à saúde | Moderado | 117 |
| Falhas durante a assistência à saúde | Grave | 47 |
| Falhas durante a assistência à saúde | Óbito | 43 |
| Lesão por pressão | Nenhum | 28 |
| Lesão por pressão | Leve | 1.144 |
| Lesão por pressão | Moderado | 166 |
| Lesão por pressão | Grave | 15 |
| Falhas envolvendo cateter venoso | Nenhum | 400 |
| Falhas envolvendo cateter venoso | Leve | 1.881 |
| Falhas envolvendo cateter venoso | Moderado | 55 |
| Falhas envolvendo cateter venoso | Grave | 2 |
| Falhas envolvendo cateter venoso | Óbito | 1 |

Grau do dano segundo tipo de serviço de saúde. Espírito Santo, janeiro a dezembro de 2023.

| Tipo de serviço | Grau do Dano | Notificações |
|--------------------|--------------|--------------|
| Hospital | Nenhum | 2.096 |
| Hospital | Leve | 4.879 |
| Hospital | Moderado | 469 |
| Hospital | Grave | 97 |
| Hospital | Óbito | 55 |
| Serviço de diálise | Nenhum | 10 |
| Serviço de diálise | Leve | 53 |
| Serviço de diálise | Moderado | 8 |
| Serviço de diálise | Grave | 3 |
| Serviço de diálise | Óbito | 0 |
| Outros | Nenhum | 23 |
| Outros | Leve | 15 |
| Outros | Moderado | 5 |
| Outros | Grave | 3 |
| Outros | Óbito | 0 |
| Radiologia | Nenhum | 4 |

(continuação)

| Tipo de serviço | Grau do Dano | Notificações |
|--|--------------|--------------|
| Radiologia | Leve | 3 |
| Radiologia | Moderado | 3 |
| Radiologia | Grave | 1 |
| Radiologia | Óbito | 0 |
| Ambulatório | Nenhum | 15 |
| Ambulatório | Leve | 13 |
| Ambulatório | Moderado | 0 |
| Ambulatório | Grave | 1 |
| Ambulatório | Óbito | 0 |
| Serviço exclusivo de urgência/emergência | Nenhum | 1 |
| Serviço exclusivo de urgência/emergência | Leve | 7 |
| Serviço exclusivo de urgência/emergência | Moderado | 2 |
| Serviço exclusivo de urgência/emergência | Grave | 0 |
| Serviço exclusivo de urgência/emergência | Óbito | 1 |
| Centro de saúde / Unidade básica de saúde | Nenhum | 0 |
| Centro de saúde / Unidade básica de saúde | Leve | 1 |
| Centro de saúde / Unidade básica de saúde | Moderado | 0 |
| Centro de saúde / Unidade básica de saúde | Grave | 0 |
| Centro de saúde / Unidade básica de saúde | Óbito | 0 |
| Clínicas | Nenhum | 2 |
| Clínicas | Leve | 7 |
| Clínicas | Moderado | 0 |
| Clínicas | Grave | 0 |
| Clínicas | Óbito | 0 |
| Laboratório de análises clínicas | Nenhum | 0 |
| Laboratório de análises clínicas | Leve | 4 |
| Laboratório de análises clínicas | Moderado | 0 |
| Laboratório de análises clínicas | Grave | 0 |
| Laboratório de análises clínicas | Óbito | 0 |
| Medicina Nuclear | Nenhum | 1 |
| Medicina Nuclear | Leve | 1 |
| Medicina Nuclear | Moderado | 0 |
| Medicina Nuclear | Grave | 0 |
| Medicina Nuclear | Óbito | 0 |
| Serviços ou instituições de saúde mental ou psiquiátrica | Nenhum | 0 |
| Serviços ou instituições de saúde mental ou psiquiátrica | Leve | 1 |
| Serviços ou instituições de saúde mental ou psiquiátrica | Moderado | 0 |
| Serviços ou instituições de saúde mental ou psiquiátrica | Grave | 0 |
| Serviços ou instituições de saúde mental ou psiquiátrica | Óbito | 0 |

**Número de incidentes / eventos adversos segundo faixa etária dos pacientes.
Espírito Santo, janeiro a dezembro de 2023.**

| Faixa Etária | N. Incidentes |
|--------------------|---------------|
| menos de 28 dias | 529 |
| de 29 dias a 1 ano | 529 |

(continuação)

| Faixa Etária | N. Incidentes |
|-----------------|---------------|
| de 2 a 4 anos | 160 |
| de 5 a 11 anos | 174 |
| de 12 a 17 anos | 171 |
| de 18 a 25 anos | 318 |
| de 26 a 35 anos | 485 |
| de 36 a 45 anos | 611 |
| de 46 a 55 anos | 654 |
| de 56 a 65 anos | 1.123 |
| de 66 a 75 anos | 1.325 |
| de 76 a 85 anos | 1.016 |
| mais de 85 anos | 689 |