

Incidentes relacionados à assistência à saúde

Resultados das notificações realizadas no Notivisa - Amazonas, janeiro a dezembro de 2023

A Resolução da Diretoria Colegiada (RDC) nº. 36 de 25 de julho de 2013 estabelece a obrigatoriedade de implantação dos Núcleos de Segurança do Paciente (NSP) em serviços de saúde do país.

Cumprindo o referido regulamento técnico, os NSP dos serviços de saúde do Brasil vêm realizando, mensalmente, a notificação de eventos adversos (EA) relacionados à assistência ao Sistema Nacional de Vigilância Sanitária (SNVS). O registro é feito por meio do módulo Assistência à Saúde do Sistema de Notificações em Vigilância Sanitária (NOTIVISA).

Um papel importante do SNVS envolve a vigilância e o monitoramento de incidentes relacionados à assistência à saúde, além de promover o retorno de informações aos notificadores. Sabe-se também que é fundamental associar os resultados obtidos com as medidas de prevenção pertinentes, detectando riscos no cuidado, determinando as causas dos EA e propondo práticas seguras para a redução dos riscos e a segurança do paciente em serviços de saúde. Sendo assim, a Gerência Geral de Tecnologia em Serviços de Saúde (GGTES/Anvisa) objetiva com a publicação deste relatório disponibilizar os resultados obtidos pela análise dos dados de incidentes relacionados à assistência à saúde notificados pelos NSP dos serviços de saúde do país ao SNVS, por meio do Sistema NOTIVISA (módulo assistência à saúde).

Os dados analisados neste relatório são referentes ao período de janeiro a dezembro de 2023.

Com base nessas notificações este documento apresenta os seguintes resultados:

- Número de incidentes notificados por mês;
- Tipos de incidentes mais notificados no período;
- Incidentes notificados segundo tipo de serviço de saúde;
- Número de incidentes segundo grau do dano;
- Grau do dano segundo tipo de incidente;
- Grau do dano dos incidentes segundo tipo de serviço de saúde;
- Distribuição dos tipos de incidentes que resultaram em óbito;
- Distribuição do número de incidentes e grau do dano por faixa etária;
- Frequência de notificação dos incidentes considerados “never events”.

Anexo:

- Resultados anteriores apresentados por tabelas.

Número de incidentes notificados por mês.
Amazonas, janeiro a dezembro de 2023.

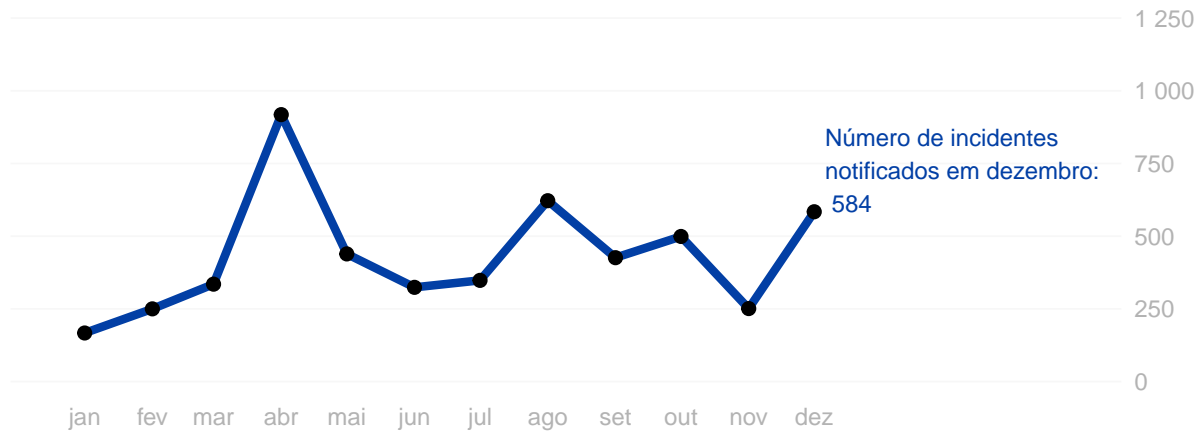

Tipos de incidentes notificados com maior frequência.

Amazonas, janeiro a dezembro de 2023.



Número de incidentes notificados segundo tipo de serviço de saúde.

Amazonas, janeiro a dezembro de 2023.

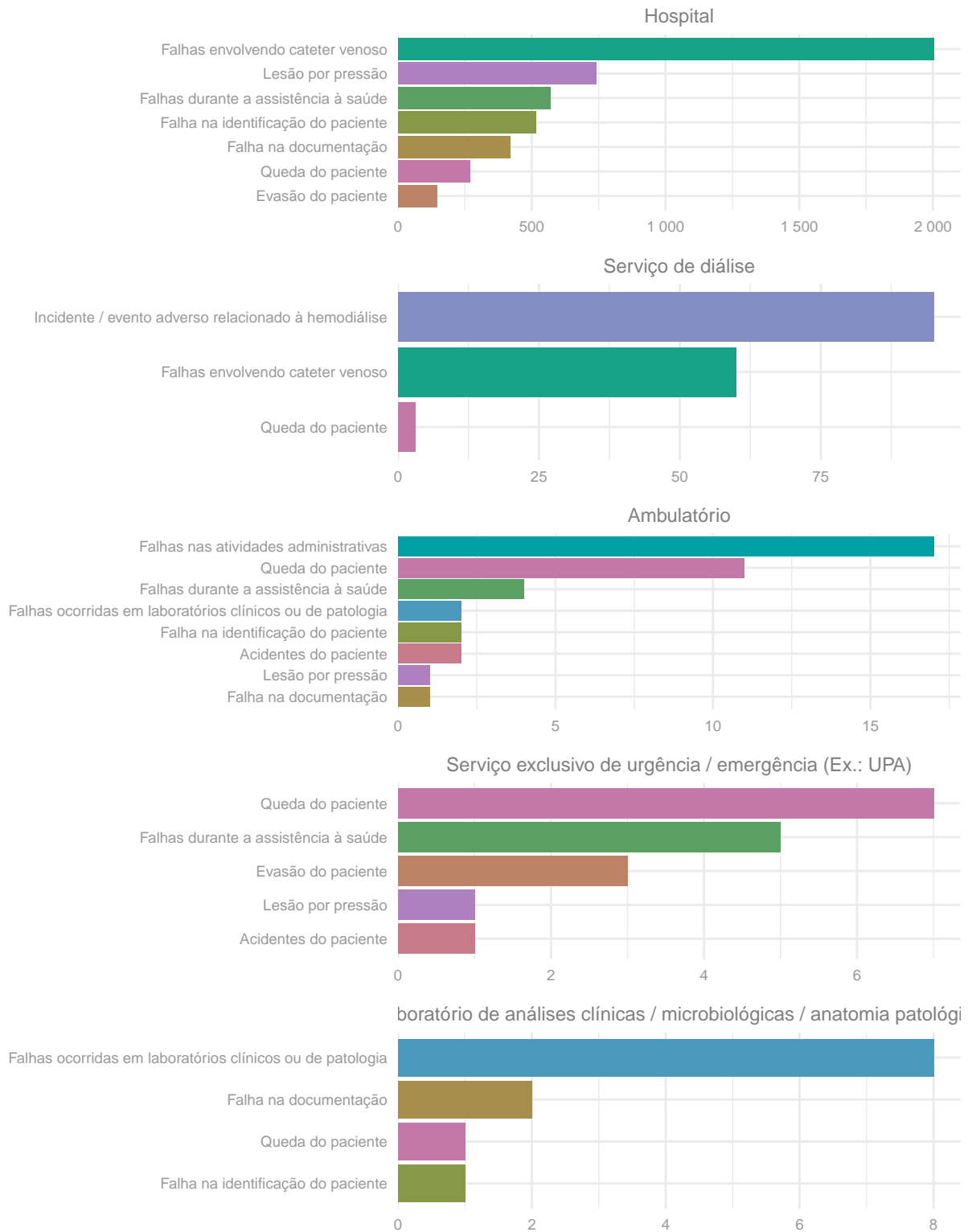

Número de incidentes notificados segundo grau do dano.
 Amazonas, janeiro a dezembro de 2023.

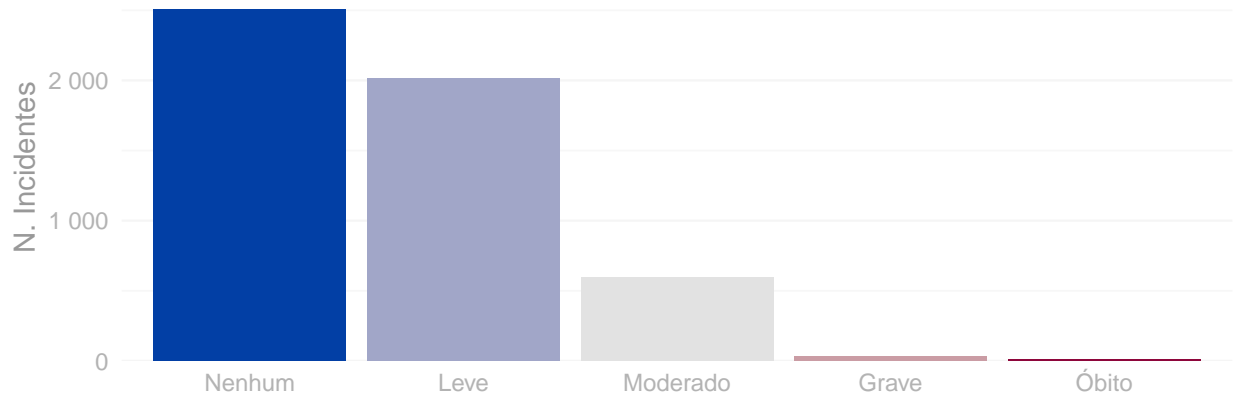

Distribuição do grau do dano segundo tipo de incidente.
 Amazonas, janeiro a dezembro de 2023.

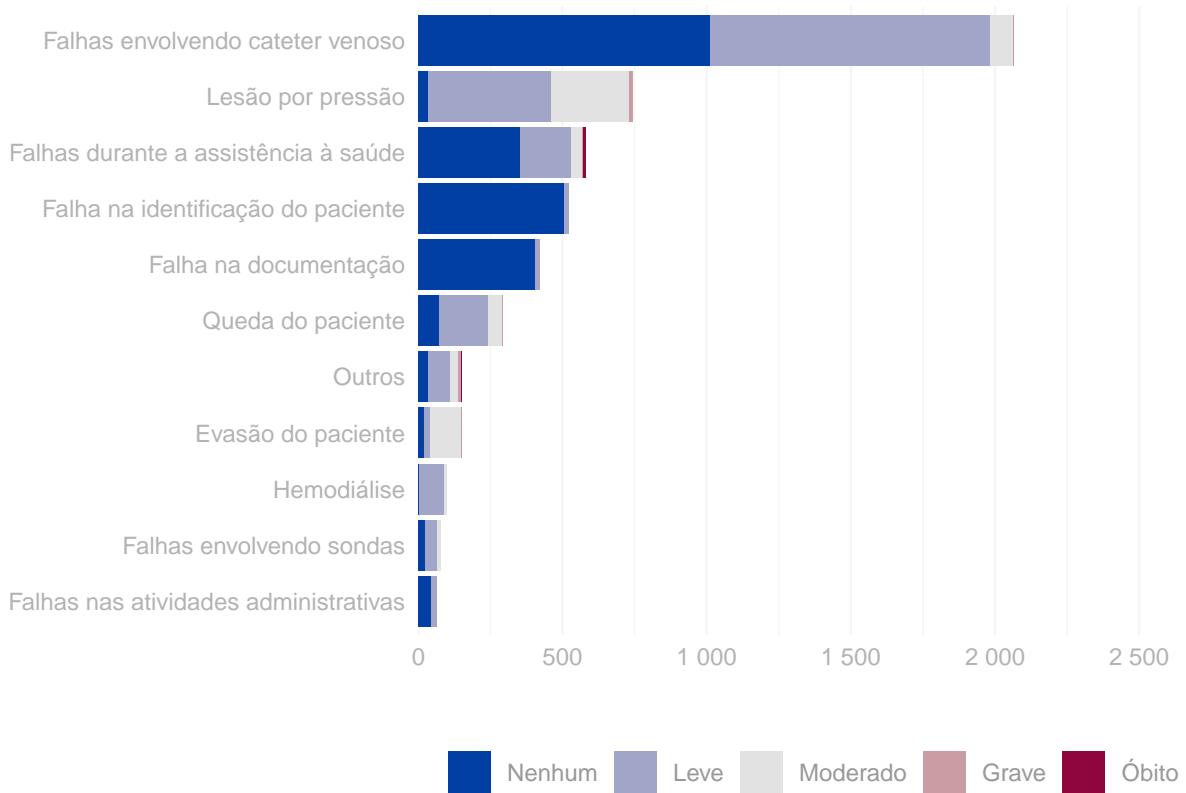

Grau do dano por tipo de serviço de saúde Amazonas, janeiro a dezembro de 2023.

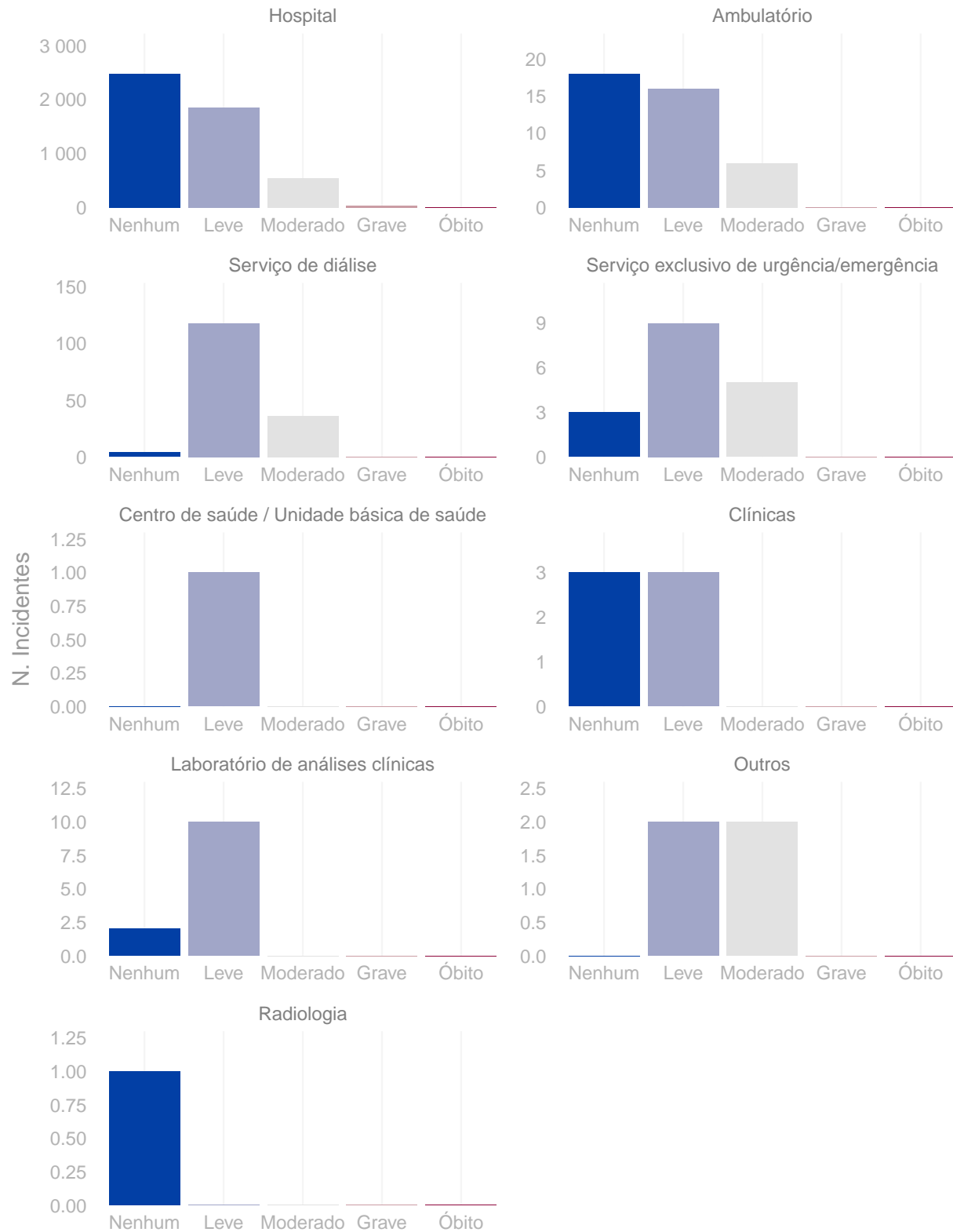

Distribuição do número de incidentes e grau do dano por faixa etária.
Amazonas, janeiro a dezembro de 2023.

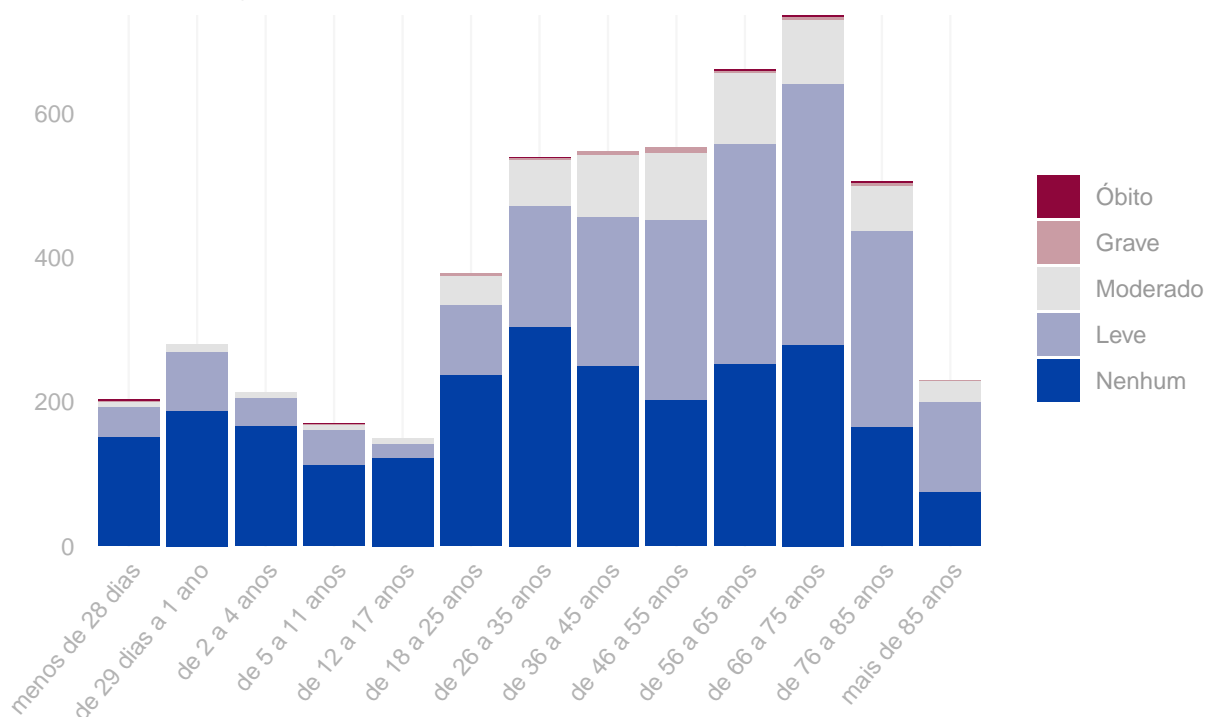

Tipo de eventos adversos que resultaram em óbito. Amazonas, janeiro a dezembro de 2023.

Tipo de incidente	Óbitos
Falhas durante a assistência à saúde	7
Acidentes do paciente	1
Extubação endotraqueal acidental	1
Falhas no cuidado / proteção do paciente	1

Quantidade de “never events” notificados. Amazonas, janeiro a dezembro de 2023.

Never events	Quantidade
Retenção não intencional de corpo estranho em um paciente após a cirurgia	4
Outro tipo de mecanismo de lesão específico	1
Realização de cirurgia errada em um paciente	1
Suicídio de paciente, tentativa de suicídio ou dano autoinfligido que resulte em lesão séria durante a assistência dentro do serviço de saúde	1
Óbito ou lesão grave materna associados ao trabalho de parto ou parto em gestação de baixo risco	1

Anexo

Resultados das figuras anteriores apresentados em forma de tabelas.

Número de incidentes notificados por mês. Amazonas, janeiro a dezembro de 2023.

Ano	Mês	N. Incidentes
2023	Janeiro	167
2023	Fevereiro	250
2023	Março	335
2023	Abril	918
2023	Maiο	439
2023	Junho	324
2023	Julho	348
2023	Agosto	622
2023	Setembro	426
2023	Outubro	499
2023	Novembro	251
2023	Dezembro	584

Número de notificações por tipo de incidente / evento adverso. Amazonas, janeiro a dezembro de 2023.

Tipo de incidente ou evento adverso	N. Notificações
Falhas envolvendo cateter venoso	2.065
Lesão por pressão	744
Falhas durante a assistência à saúde	581
Falha na identificação do paciente	520
Falha na documentação	423
Queda do paciente	292
Evasão do paciente	150
Incidente / evento adverso relacionado à hemodiálise	97
Falhas envolvendo sondas	77
Falhas nas atividades administrativas	64
Queimadura de paciente	33
Falhas na administração de dietas	32
Falhas ocorridas em laboratórios clínicos ou de patologia	25
Acidentes do paciente	18
Falhas durante procedimento cirúrgico	18
Extubação endotraqueal acidental	14
Broncoaspiração	4

(continuação)

Tipo de incidente ou evento adverso	N. Notificações
Falhas no cuidado / proteção do paciente	3
Falha no procedimento de transplante ou enxerto	1
Falhas na assistência radiológica	1
Tromboembolismo venoso (TEV)	1

Número de incidentes notificados segundo tipo de serviço de saúde. Amazonas, janeiro a dezembro de 2023.

Tipo de Serviço	Tipo de Incidente / Evento Adverso	Notificações
Hospital	Falhas envolvendo cateter venoso	2.002
Hospital	Lesão por pressão	741
Hospital	Falhas durante a assistência à saúde	569
Hospital	Falha na identificação do paciente	516
Hospital	Falha na documentação	420
Hospital	Queda do paciente	268
Hospital	Evasão do paciente	147
Serviço de diálise	Incidente / evento adverso relacionado à hemodiálise	95
Serviço de diálise	Falhas envolvendo cateter venoso	60
Serviço de diálise	Queda do paciente	3
Ambulatório	Falhas nas atividades administrativas	17
Ambulatório	Queda do paciente	11
Ambulatório	Falhas durante a assistência à saúde	4
Ambulatório	Falhas ocorridas em laboratórios clínicos ou de patologia	2
Ambulatório	Falha na identificação do paciente	2
Ambulatório	Acidentes do paciente	2
Ambulatório	Lesão por pressão	1
Ambulatório	Falha na documentação	1
Serviço exclusivo de urgência/emergência	Queda do paciente	7
Serviço exclusivo de urgência/emergência	Falhas durante a assistência à saúde	5
Serviço exclusivo de urgência/emergência	Evasão do paciente	3
Serviço exclusivo de urgência/emergência	Lesão por pressão	1
Serviço exclusivo de urgência/emergência	Acidentes do paciente	1
Laboratório de análises clínicas	Falhas ocorridas em laboratórios clínicos ou de patologia	8
Laboratório de análises clínicas	Falha na documentação	2
Laboratório de análises clínicas	Queda do paciente	1
Laboratório de análises clínicas	Falha na identificação do paciente	1
Clínicas	Falhas envolvendo cateter venoso	3
Clínicas	Falhas durante a assistência à saúde	2
Clínicas	Queda do paciente	1

Número de incidentes notificados segundo grau do dano causado. Amazonas, janeiro a dezembro de 2023.

Grau do Dano	Notificações
Nenhum	2.509
Leve	2.015
Moderado	597
Grave	32
Óbito	10

Grau do dano segundo tipo de incidente / evento adverso. Amazonas, janeiro a dezembro de 2023.

Tipo de Incidente / Evento Adverso	Grau do Dano	Notificações
Falhas nas atividades administrativas	Nenhum	45
Falhas nas atividades administrativas	Leve	19
Falhas envolvendo sondas	Nenhum	24
Falhas envolvendo sondas	Leve	41
Falhas envolvendo sondas	Moderado	12
Incidente / evento adverso relacionado à hemodiálise	Nenhum	3
Incidente / evento adverso relacionado à hemodiálise	Leve	86
Incidente / evento adverso relacionado à hemodiálise	Moderado	8
Evasão do paciente	Nenhum	20
Evasão do paciente	Leve	20
Evasão do paciente	Moderado	109
Evasão do paciente	Grave	1
Outros	Nenhum	36
Outros	Leve	74
Outros	Moderado	30
Outros	Grave	7
Outros	Óbito	3
Queda do paciente	Nenhum	73
Queda do paciente	Leve	171
Queda do paciente	Moderado	47
Queda do paciente	Grave	1
Falha na documentação	Nenhum	405
Falha na documentação	Leve	12
Falha na documentação	Moderado	3
Falha na documentação	Grave	3
Falha na identificação do paciente	Nenhum	505
Falha na identificação do paciente	Leve	15
Falhas durante a assistência à saúde	Nenhum	353
Falhas durante a assistência à saúde	Leve	176
Falhas durante a assistência à saúde	Moderado	40
Falhas durante a assistência à saúde	Grave	5
Falhas durante a assistência à saúde	Óbito	7
Lesão por pressão	Nenhum	32
Lesão por pressão	Leve	430
Lesão por pressão	Moderado	269
Lesão por pressão	Grave	13

(continuação)

Tipo de Incidente / Evento Adverso	Grau do Dano	Notificações
Falhas envolvendo cateter venoso	Nenhum	1.013
Falhas envolvendo cateter venoso	Leve	971
Falhas envolvendo cateter venoso	Moderado	79
Falhas envolvendo cateter venoso	Grave	2

Grau do dano segundo tipo de serviço de saúde. Amazonas, janeiro a dezembro de 2023.

Tipo de serviço	Grau do Dano	Notificações
Hospital	Nenhum	2.478
Hospital	Leve	1.856
Hospital	Moderado	548
Hospital	Grave	32
Hospital	Óbito	10
Ambulatório	Nenhum	18
Ambulatório	Leve	16
Ambulatório	Moderado	6
Ambulatório	Grave	0
Ambulatório	Óbito	0
Serviço de diálise	Nenhum	4
Serviço de diálise	Leve	118
Serviço de diálise	Moderado	36
Serviço de diálise	Grave	0
Serviço de diálise	Óbito	0
Serviço exclusivo de urgência/emergência	Nenhum	3
Serviço exclusivo de urgência/emergência	Leve	9
Serviço exclusivo de urgência/emergência	Moderado	5
Serviço exclusivo de urgência/emergência	Grave	0
Serviço exclusivo de urgência/emergência	Óbito	0
Centro de saúde / Unidade básica de saúde	Nenhum	0
Centro de saúde / Unidade básica de saúde	Leve	1
Centro de saúde / Unidade básica de saúde	Moderado	0
Centro de saúde / Unidade básica de saúde	Grave	0
Centro de saúde / Unidade básica de saúde	Óbito	0
Clínicas	Nenhum	3
Clínicas	Leve	3
Clínicas	Moderado	0
Clínicas	Grave	0
Clínicas	Óbito	0
Laboratório de análises clínicas	Nenhum	2
Laboratório de análises clínicas	Leve	10
Laboratório de análises clínicas	Moderado	0
Laboratório de análises clínicas	Grave	0
Laboratório de análises clínicas	Óbito	0
Outros	Nenhum	0
Outros	Leve	2

(continuação)

Tipo de serviço	Grau do Dano	Notificações
Outros	Moderado	2
Outros	Grave	0
Outros	Óbito	0
Radiologia	Nenhum	1
Radiologia	Leve	0
Radiologia	Moderado	0
Radiologia	Grave	0
Radiologia	Óbito	0

Número de incidentes / eventos adversos segundo faixa etária dos pacientes. Amazonas, janeiro a dezembro de 2023.

Faixa Etária	N. Incidentes
menos de 28 dias	203
de 29 dias a 1 ano	280
de 2 a 4 anos	213
de 5 a 11 anos	170
de 12 a 17 anos	150
de 18 a 25 anos	378
de 26 a 35 anos	539
de 36 a 45 anos	547
de 46 a 55 anos	552
de 56 a 65 anos	661
de 66 a 75 anos	735
de 76 a 85 anos	505
mais de 85 anos	230