

RESOLUÇÃO CONJUNTA Nº XX, DE XX DE XXXXX DE XXXX
Documento nº @@nup_protocolo@@

Dispõe sobre condições de uso dos recursos hídricos no sistema hídrico Jucazinho, localizado no Estado de Pernambuco.

A DIRETORA-PRESIDENTE DA AGÊNCIA NACIONAL DE ÁGUAS – ANA, no uso da atribuição que lhe confere o art. 115, incisos III e XVII, do Anexo da Resolução ANA no 76, de 25 de setembro de 2019, que aprovou o regimento interno da ANA, torna público que a DIRETORIA COLEGIADA, em suaª Reunião Ordinária, realizada em de de 2020, com fundamento no art. 4º, inciso XIX da Lei no 9984, de 17 de julho de 2000, e a PRESIDENTE DA AGÊNCIA PERNAMBUCANA DE ÁGUA E CLIMA – APAC, nos termos das competências conferidas pela Lei estadual nº 14.028, de 26 de março de 2010, com base nos elementos constantes do Processo nº 02501.002326/2016-21, Resolve:

Art. 1º O sistema hídrico Jucazinho compreende o reservatório de mesmo nome, localizado na bacia hidrográfica do Rio Capibaribe, no Estado de Pernambuco, conforme Anexo I.

Art. 2º A vazão média anual outorgável no sistema hídrico Jucazinho está apresentada por finalidade no Anexo II.

§1º No sistema hídrico definido no caput não serão emitidas outorgas preventivas de uso de recursos hídricos.

§2º Renovação de outorgas de direito de uso, prevista no art. 22 da Resolução CNRH nº 16, de 2001, poderá levar em consideração o histórico do uso durante o período outorgado e o estágio de implementação do projeto.

§3º O usuário de recursos hídricos deve informar a unidade consumidora de energia elétrica associada à captação de água para irrigação ou aquicultura no Sistema Federal de Regulação de Usos - Sistema REGLA, regido pela Resolução ANA nº 1938, de 30 de outubro de 2017.

Art. 3º Os usos de recursos hídricos serão condicionados ao Estado Hidrológico do reservatório – EH, detalhados no Anexo III desta Resolução, conforme a seguir:

EH Verde: quando os usos outorgados são autorizados;

EH Amarelo: quando os usos devem se submeter devem se submeter às condições estabelecidas no Termo de Alocação de Água; e

EH Vermelho, situação de escassez hídrica: quando os usos devem se submeter à definição do órgão outorgante.

§1º As condições de uso definidas pela alocação de água respeitarão os valores previstos para o EH observado no último dia de julho (Anexo III).

§2º Os termos de alocação de água poderão ajustar as condições de uso definidas para as diferentes finalidades previstas no Anexo III, desde que respeitado o limite total disponível por estado hidrológico para o período de vigência do termo.

§3º As alocações de água serão realizadas em reuniões públicas, sob coordenação da ANA, em articulação com a APAC e o Comitê da Bacia Hidrográfica do rio Capibaribe.

Art. 4º O titular de outorga de direito de uso de recursos hídricos de domínio da União para abastecimento público deve realizar o monitoramento dos volumes de captação e enviar a DAURH, conforme termos da Resolução ANA nº 603, de 2015.

Parágrafo Único. Os volumes medidos referidos no caput deste artigo deverão ser registrados mensalmente e transmitidos à ANA entre 1º e 31 de janeiro do ano subsequente por meio do Sistema REGLA.

Art. 5º O responsável pela operação da barragem Jucazinho deve realizar o monitoramento das vazões e volumes defluídos, informando mensalmente os dados diários por meio de sistema de informações disponibilizado pela ANA.

Parágrafo único. A operação da defluência diária visando atender a usos a jusante será realizada conforme definido nos Termos de Alocação de Água.

Art. 6º. Caso sejam desenvolvidos estudos sobre controle de inundações na bacia do rio Capibaribe, as condições de operação definidas nesta resolução poderão ser alteradas a partir das suas proposições.

§1º Os órgãos estaduais competentes na gestão de recursos hídricos devem participar da avaliação dos cenários e alternativas no âmbito dos estudos referidos no caput.

§2º Enquanto os estudos previstos no caput não forem realizados, cabe ao operador do reservatório o manejo das vazões defluídas visando eventual mitigação de danos por inundações a jusante.

Art. 7º A outorga de direito de uso de recursos hídricos na agricultura irrigada deverá contemplar eficiência mínima global no empreendimento maior ou igual a 75%.

Art. 8º As captações de vazões médias anuais iguais ou inferiores a 2,5 L/s no reservatório Jucazinho independem de outorga de direito de uso.

Art. 9º Os prestadores de serviços de abastecimento público deverão possuir plano de contingência e de ações emergenciais, com ações vinculadas a eventuais restrições de uso, conforme normas editadas pela respectiva entidade reguladora da política de saneamento básico, nos termos do inciso XI do art. 23 da Lei nº 11.445, de 2007.

Art. 10 Outorga de direito de uso de recursos hídricos para geração de energia elétrica está submetida ao atendimento aos usos consuntivos e ao disposto no art. 3º desta Resolução.

Art. 11 Os usos de recursos hídricos que não estejam em acordo com os termos desta Resolução devem ser adequados no prazo de 180 (cento e oitenta) dias a partir da sua publicação.

Art. 12 Esta Resolução entra em vigor em 1º de ... de 2020.

(assinado eletronicamente)
(NOME EM MAIÚSCULAS)

(assinado eletronicamente)
(NOME EM MAIÚSCULAS)

ANEXO I

Mapa e localização do sistema hídrico Jucazinho

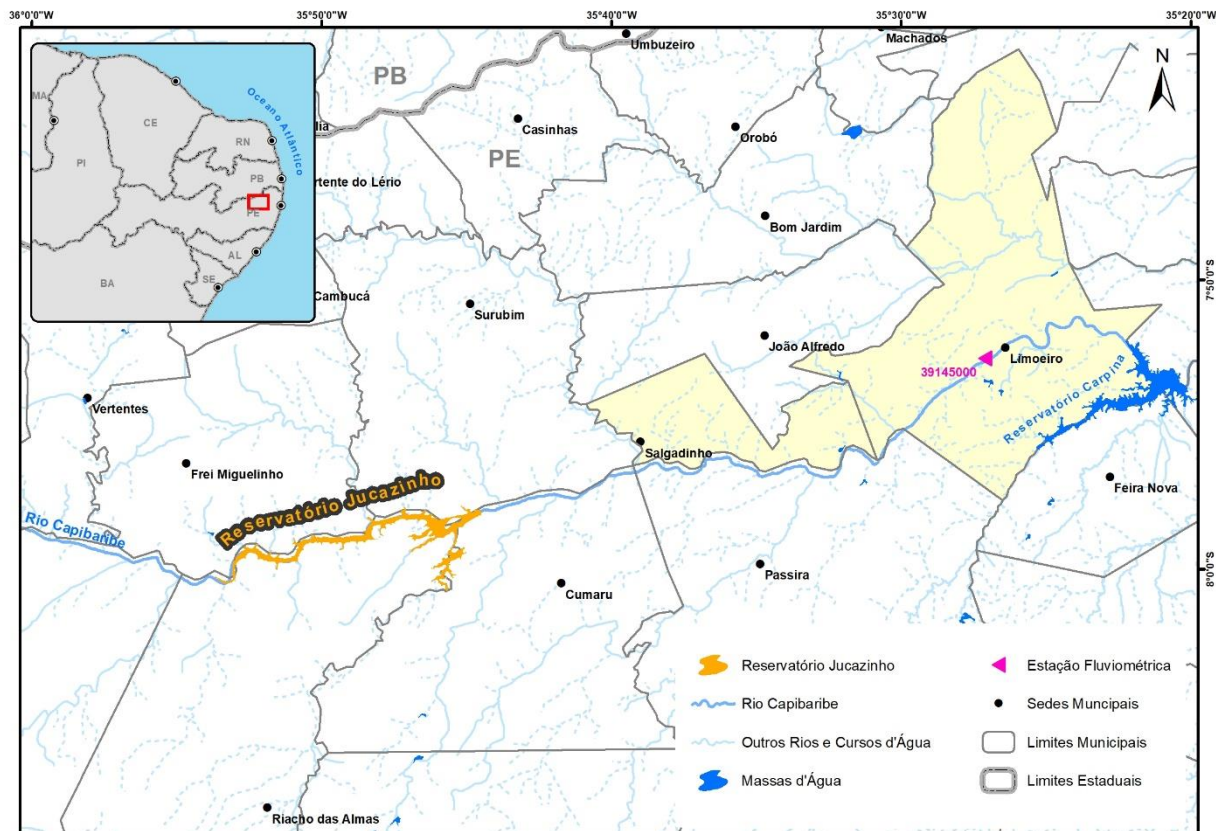

ANEXO II
Finalidades associadas ao sistema hídrico Jucazinho

| Finalidade | Vazão Média Anual (l/s) | Referência |
|---|----------------------------|--------------------|
| Abastecimento público ordinário | 1000 | Informação COMPESA |
| Abastecimento público eventual (março a julho) | 500 | Informação COMPESA |
| Usos diversos no reservatório (1) | 100 | Estimativa COMAR |
| Usos outorgáveis médios anuais no reservatório | 1308 | |
| Usos a jusante (1) | 100 | Estimativa COMAR |
| TOTAL | 1408 | |

(1) Incluídos os usos que independem de outorga de direito de uso

ANEXO III - Estados Hidrológicos do sistema hídrico Jucazinho

Condições de Uso

| Estado Hidrológico | Volume hm ³ (julho) | Cota m (julho) | Uso | Condição de uso | |
|-----------------------|--------------------------------------|----------------------------|-----------------------|------------------|-----------------|
| | | | | l/s | % |
| Verde | >= 129 hm ³ | >= 285,02 m | Todos | 1408 | 100% |
| Amarelo | Entre 72,80 e 129 hm ³ | Entre 277,02 e 285,02 m | Abastecimento público | Entre 250 e 1208 | Entre 21 e 100% |
| | | | Demais usos | Entre 0 e 200 | Entre 0 e 100% |
| Curva-Guia EH Amarelo | 94,70 hm ³ | 280,59 m | Abastecimento público | 604 | 50% |
| | | | Demais usos | 100 | 50% |
| Vermelho | <= 72,80 hm ³ | <= 277,02 m | Abastecimento público | <=250 | <= 21% |
| | | | Demais usos | 0 | 0% |

Representação Gráfica

