



**MINISTÉRIO DO MEIO AMBIENTE - MMA**

**AGÊNCIA NACIONAL DE ÁGUAS - ANA**

**ASSOCIAÇÃO EXECUTIVA DE APOIO A GESTÃO DE BACIAS  
HIDROGRÁFICAS PEIXE VIVO - AGB PEIXE VIVO**

**RELATÓRIO DE GESTÃO DO EXERCÍCIO DE 2010**

**2º SEMESTRE DE 2010**

**CONTRATO DE GESTÃO 014/ANA/2010**

**JANEIRO DE 2011**



**MINISTÉRIO DO MEIO AMBIENTE - MMA**

**AGÊNCIA NACIONAL DE ÁGUAS - ANA**

**ASSOCIAÇÃO EXECUTIVA DE APOIO A GESTÃO DE BACIAS  
HIDROGRÁFICAS PEIXE VIVO - AGB PEIXE VIVO**

**RELATÓRIO DE EXECUÇÃO DO CONTRATO DE GESTÃO N°  
014/ANA/2010 DO EXERCÍCIO DE 2010**

Relatório de Gestão do exercício de 2010 apresentado aos órgãos de controle interno e externo como prestação de contas ordinárias anual a que esta Unidade está obrigada nos termos do art. 70 da Constituição Federal, elaborado de acordo com as disposições da Instrução Normativa TCU N° 063/2010, da Decisão Normativa n° 107/2010 e da Portaria-TCU n°277/2010 e das orientações do órgão de controle interno.

**BELO HORIZONTE, JANEIRO DE 2011**



## LISTA DE ABREVIACÕES E SIGLAS

<b>AGB Peixe Vivo</b>	- Associação Executiva de Apoio a Gestão de Bacias Hidrográficas Peixe Vivo
<b>ANA</b>	- Agência Nacional de Águas
<b>CBH</b>	- Comitê de Bacia Hidrográfica
<b>CBHSF</b>	- Comitê da Bacia Hidrográfica do Rio São Francisco
<b>CERH</b>	- Conselho Estadual de Recursos Hídricos
<b>CNRH</b>	- Conselho Nacional de Recursos Hídricos
<b>DOU</b>	- Diário Oficial da União
<b>PAE</b>	- Programa de Ações Estratégicas
<b>RG</b>	- Relatório de Gestão.
<b>TCU</b>	- Tribunal de Contas da União.



## LISTA DE TABELAS

Tabela 1 - Procedimentos de apuração de Resultado da Meta 3 .....	14
Tabela 2 - Repasses do Contrato de Gestão .....	14
Tabela 3 - Tabela de aplicação financeira .....	14
Tabela 4 - Tabela de execução financeira .....	15
Tabela 5 - Tabulação dos resultados da pesquisa realizada junto aos Membros do Comitê da Bacia Hidrográfica do Rio São Francisco.....	19

## LISTA DE FIGURAS

Figura 1 - Organograma geral da AGB Peixe Vivo .....	3
Figura 2 - Organograma com a composição da Diretoria Executiva. ....	4
Figura 3 - Distribuição membros titulares e suplentes por seguimento .....	21

## LISTA DE QUADROS

Quadro 1 - Programa de Trabalho com indicadores e critérios de avaliação.....	6
Quadro 2 - Descrição dos critérios de avaliação .....	6
Quadro 3 – Pesos e metas do Indicador 1 .....	7
Quadro 4 – Procedimentos de apuração de resultados do indicador 1 .....	8
Quadro 5 – Detalhamento do conteúdo a ser disponibilizado.....	8
Quadro 6 - Pesos e metas do Indicador 2 .....	9
Quadro 7 - Procedimentos de apuração de resultados do indicador 2 .....	9
Quadro 8- Detalhamento do conteúdo das publicações .....	10
Quadro 9 - Pesos e metas do Indicador 3 .....	10
Quadro 10 - Procedimentos de apuração de resultados do indicador 3 .....	11
Quadro 11 - Peso e meta do Indicador 4 .....	11
Quadro 12 - Procedimentos de apuração de resultados do indicador 4 .....	12
Quadro 13 - Peso e meta do Indicador 5 .....	12
Quadro 14 - Procedimentos de apuração de resultados do indicador 5 .....	12
Quadro 15 - Análise estatística da pesquisa aplicada aos membros do CBHSF.....	21



## SUMÁRIO

<b>APRESENTAÇÃO .....</b>	<b>1</b>
<b>DADOS GERAIS DE IDENTIFICAÇÃO .....</b>	<b>2</b>
<b>DESCRIÇÃO DOS OBJETIVOS E METAS INSTITUCIONAIS PACTUADOS NO CONTRATO DE GESTÃO.....</b>	<b>6</b>
<b>COMPROMETIMENTO DE METAS.....</b>	<b>7</b>
<b>APRESENTAÇÃO DOS RESULTADOS E CONSIDERAÇÕES.....</b>	<b>13</b>
<b>CONCLUSÃO FINAL.....</b>	<b>22</b>



## APRESENTAÇÃO

A Associação Executiva de Apoio a Gestão de Bacias Hidrográficas Peixe Vivo - AGB Peixe Vivo, de acordo com os termos descritos no Contrato de Gestão nº 014/ANA/2010 e as respectivas Instruções Normativas do Tribunal de Contas da União - TCU, apresenta o Relatório de Execução relativo ao ano de 2010.

Os documentos apresentados têm a função de prestar informações de natureza contábil, financeira, orçamentária, operacional e patrimonial, organizados para permitir a visão sistêmica do desempenho e da conformidade da execução das Metas do Contrato de Gestão mencionado.

A Associação Executiva de Apoio à Gestão de Bacias Hidrográficas Peixe Vivo - AGB Peixe Vivo é uma associação civil, pessoa jurídica de direito privado, composta por empresas usuárias de recursos hídricos e organizações da sociedade civil, tendo como objetivo a execução da Política de Recursos Hídricos deliberada pelos Comitês de Bacia Hidrográfica.

A AGB Peixe Vivo, criada em 15 de setembro de 2006 e equiparada à Agência de Bacia Hidrográfica (denominação das Agências de Água definida no Estado de Minas Gerais, de acordo com a Lei Estadual nº 13.199, de 29 de janeiro de 1999) por solicitação do Comitê da Bacia Hidrográfica do Rio das Velhas é composta por Assembléia Geral, Conselho de Administração, Conselho Fiscal e Diretoria Executiva.

A AGB Peixe Vivo está legalmente habilitada a exercer as funções de Agência de Bacia para sete comitês estaduais mineiros, sendo:

- CBH Velhas: Deliberação CERH-MG nº 56, de 18 de julho de 2007.
- CBH Entorno da Represa de Três Marias: Deliberação CERH-MG nº 186, de 26 de agosto de 2009.
- CBH Pará: Deliberação CERH-MG nº 187, de 26 de agosto de 2009.
- CBH Alto São Francisco: Deliberação CERH-MG nº 232, de 12 de maio de 2010.
- CBH Jequitaiá /Pacuí: Deliberação CERH-MG n.º 242, de 31 de maio de 2010.
- CBH Paracatu: aprovado pelo CERH-MG em dezembro de 2010 (aguardando publicação da Deliberação).
- CBH Uruçuaia: aprovado pelo Conselho de Administração da AGB Peixe Vivo em 14 de dezembro de 2010.

Além dos comitês estaduais mineiros, a AGB Peixe Vivo participou do processo de seleção para escolha da Agência de Água do Comitê da Bacia Hidrográfica do Rio São Francisco. Após aprovação do CBH São Francisco, o tema foi discutido e aprovado pelo CNRH - Conselho Nacional de Recursos Hídricos, por meio da Resolução CNRH nº 114, de 10 de junho de 2010, publicada no Diário Oficial da União em 30 de junho de 2010.

O Contrato nº 014/ANA/2010 foi celebrado em 30 de junho de 2010 entre a Agência Nacional de Águas - ANA e a Associação Executiva de Apoio à Gestão de Bacias Hidrográficas Peixe Vivo - AGB Peixe Vivo, entidade delegatária, com a anuência do Comitê da Bacia Hidrográfica do Rio São Francisco, para o exercício de funções de Agência de água, publicado no D.O.U. em 01 de julho de 2010.



## **DADOS GERAIS DE IDENTIFICAÇÃO**

### **NOME**

ASSOCIAÇÃO EXECUTIVA DE APOIO A GESTÃO DE BACIAS HIDROGRÁFICAS PEIXE VIVO - AGB - PEIXE VIVO

### **CNPJ**

09.226.288/0001-91

### **NATUREZA JURÍDICA**

Entidade Delegatária de funções de agência de água, associação civil, pessoa jurídica de direito privado, sem fins lucrativos, constituída em 15 de setembro de 2006, com duração por tempo indeterminado, regendo-se pelas Legislações Federais, Estaduais e demais deliberações dos comitês de bacia hidrográfica para os quais atua como Entidade Delegatária ou Equiparada.

### **VINCULAÇÃO**

Agência Nacional de Águas - ANA (Contrato de Gestão N° 014/2010, publicado no D.O.U de 01/07/2010).

### **ENDEREÇO**

Com Sede e Foro no Município de Belo Horizonte a Rua dos Carijós, n°. 150, 10° andar, sala 03, Centro, CEP: 30.120-060 e Telefone (31) 3271.8351 / (31) 3271.2368

### **CÓDIGO SIAFI**

Não aplicável.

### **NORMA DE CRIAÇÃO E FINALIDADE.**

Estatuto Social - Data: 28/11/2006

Estatuto Social - 1° Alteração. Data: 25/04/2007

Estatuto Social - 2° Alteração. Data: 14/11/2007

Estatuto Social - 3° Alteração. Data: 05/12/2008

Estatuto Social - 4° Alteração. Data: 04/12/2009

Estatuto Social - 5° Alteração. Data: 01/07/2010

Regimento Interno: 13/11/2008

### **ENDEREÇO DA PÁGINA INSTITUCIONAL NA INTERNET**

<http://www.agbpeixevivo.org.br>

E-mail institucional: [agbpeixevivo@agbpeixevivo.org.br](mailto:agbpeixevivo@agbpeixevivo.org.br)

## ORGANOGRAMA FUNCIONAL DA AGB PEIXE VIVO

A AGB Peixe Vivo se encontra organizada, conforme mostrado na **Figura 1**, pelos seguintes organismos:

**Assembléia Geral** - órgão soberano da AGB Peixe Vivo, constituída por empresas usuárias de recursos hídricos e por organizações da sociedade civil.

**Conselho Fiscal** - órgão fiscalizador e auxiliar da Assembléia Geral, do Conselho de Administração e da Diretoria Executiva da AGB Peixe Vivo.

**Conselho de Administração** - órgão de deliberação superior da AGB Peixe vivo define as linhas gerais das políticas, diretrizes e estratégias, orientando a Diretoria Executiva no cumprimento de suas atribuições.

**Diretoria Executiva** - órgão executor das ações da AGB Peixe Vivo.



**Figura 1 - Organograma geral da AGB Peixe Vivo**

## CORPO DIRETIVO DA AGB PEIXE VIVO

### Conselho de Administração

Presidente do Conselho de Administração - Vitor Márcio Nunes Feitosa

Vice-Presidente do Conselho de Administração - Maria de Lourdes Pereira dos Santos

### Conselho Fiscal

Presidente do Conselho Fiscal - Wagner Soares Costa



A Diretoria Executiva, cujo organograma é mostrado na **Figura 2**, é composta pelo Diretor Executivo, pelo Diretor de Integração, pelo Coordenador Técnico e pelo Coordenador de Administração e Finanças, com as seguintes atribuições:

**Diretor Executivo:** cria e implementa o macro planejamento para a gestão dos recursos hídricos na bacia hidrográfica; implementa o Plano de Trabalho Anual, aprovado pelo comitê de bacia hidrográfica; propõe ações e projetos de acordo com as indicações dos Planos Diretores de Recursos Hídricos de Bacias Hidrográficas; coordena o cumprimento das metas propostas nos Contratos de Gestão.

**Diretor de Integração:** exerce a interlocução com os comitês de bacia hidrográfica e a AGB Peixe Vivo, visando o planejamento integrado de ações; propõe aos comitês de bacia hidrográfica o Plano de Trabalho Anual, a ser executado pela AGB Peixe Vivo; apóia e articula as funções de secretaria executiva dos comitês de bacia hidrográfica.

**Coordenador Técnico:** executa as atividades necessárias ao desenvolvimento dos projetos, programas, pesquisas e demais procedimentos aprovados pelos comitês de bacia hidrográfica; elabora relatórios de atividades técnicas relacionados aos Contratos de Gestão ou instrumentos equivalentes firmados com os órgãos gestores federal e estaduais.

**Coordenador de Administração e Finanças:** gerencia das atividades administrativas, financeiras e contábeis da AGB Peixe Vivo relacionadas aos Convênios, Contratos de Gestão ou instrumentos equivalentes firmados com os órgãos gestores; faz a gestão administrativa de pessoal e terceiros.

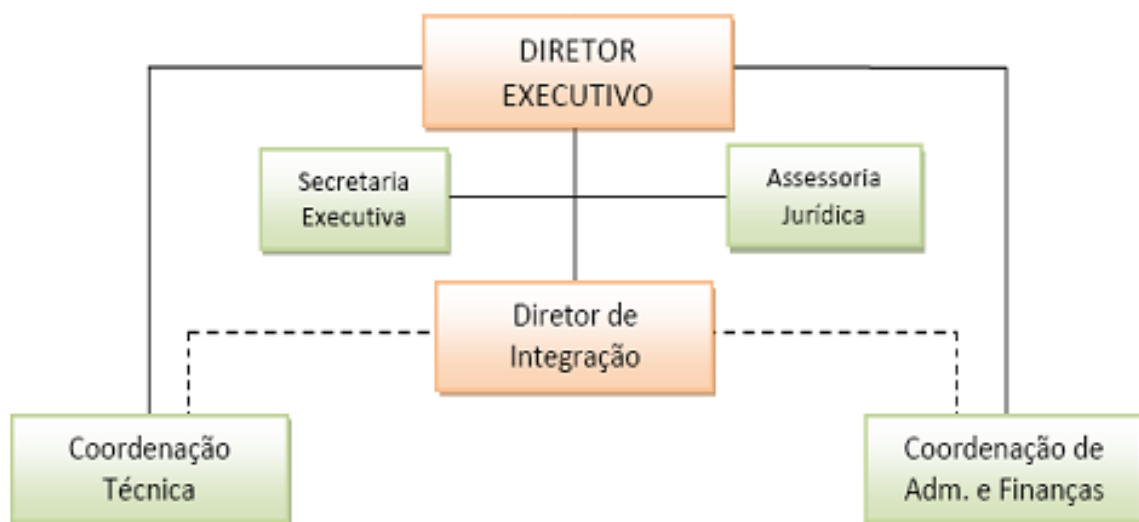

**Figura 2 - Organograma com a composição da Diretoria Executiva.**



## **IDENTIFICAÇÃO DO CONTRATO DE GESTÃO**

**Instrumento Legal:** Contrato de Gestão nº 014 /ANA/2010. Objeto: Alcance, pela AGB Peixe Vivo, das metas constantes no Programa de Trabalho detalhado no Anexo I do instrumento contratual, no exercício de funções de Agência de Água na Bacia Hidrográfica do Rio São Francisco.

**Funcional Programática:** 18.122.1107.2272.0001 e 18.544.1107.86 A8.0001

**Programa:** 1107

**Ação:** 2272.0001 e 86A8.0001.

**Fontes de Recursos:** 0134 e 0116.

**Nº Processo:** 02501.000627/2010-25

**Fundamento Legal:** Art. 51, Lei nº 9.433/1997, Lei nº 10.881/2004, e na Resolução nº 114, de 10/06/2010.

## **RESOLUÇÃO ANA QUE INSTITUI A COMISSÃO DE AVALIAÇÃO:**

Resolução nº 222, de 17 de maio de 2010

## **NOME DOS INTEGRANTES DA COMISSÃO DE AVALIAÇÃO:**

Portaria ANA nº 131, de 28 de maio de 2010

I - Flávia Simões Ferreira Rodrigues, matrícula SIAPE nº 1440737;

II - Patrick Thadeu Thomas, matrícula SIAPE nº 1438198;

III - João Luiz da Cunha, matrícula SIAPE nº 686545;

IV - Milton Cesário de Lima, matrícula SIAPE nº 1283102; e

V - Flavia Gomes de Barros, matrícula SIAPE nº 2212690.

## DESCRIÇÃO DOS OBJETIVOS E METAS INSTITUCIONAIS PACTUADOS NO CONTRATO DE GESTÃO

O Programa de Trabalho compreende um conjunto de metas a serem alcançadas, cujos resultados são mensurados por meio de indicadores de desempenho.

No **Quadro 1** é apresentado o Programa de Trabalho do Contrato de Gestão com a Entidade Delegatária para o exercício das funções de Agência de Água na Bacia Hidrográfica do Rio São Francisco, com seus indicadores e respectivos critérios de avaliação.

**Quadro 1 - Programa de Trabalho com indicadores e critérios de avaliação**

INDICADORES		CRITÉRIOS DE AVALIAÇÃO
1	DISPONIBILIZAÇÃO DE INFORMAÇÕES	CONTEÚDO DISPONÍVEL E ATUALIZADO
		CONSULTAS ÀS PÁGINAS ELETRÔNICAS
2	PLANEJAMENTO E GESTÃO	PUBLICAÇÃO SOBRE A SITUAÇÃO DA BACIA DO RIO SÃO FRANCISCO
		RELATÓRIO COM SUBSÍDIOS PARA AÇÕES DE REGULAÇÃO NA BACIA DO RIO FRANCISCO
3	COBRANÇA PELO USO DOS RECURSOS HÍDRICOS	VALOR DESEMBOLSADO SOBRE O VALOR TRANSFERIDO PELA ANA (%)
		RECURSOS DAS CONTRAPARTIDAS ALAVANCADOS COM RECURSOS DA COBRANÇA (%)
		AGILIDADE NA CONTRATAÇÃO DAS AÇÕES PREVISTAS NO PLANO DE APLICAÇÃO
4	GERENCIAMENTO INTERNO	PONTUALIDADE NO CUMPRIMENTO DAS OBRIGAÇÕES CONTRATUAIS
5	RECONHECIMENTO SOCIAL	AVALIAÇÃO DOS MEMBROS DO CBHSF

### GLOSSÁRIOS SOBRE OS CRITÉRIOS DE AVALIAÇÃO.

No Quadro 2 são apresentados as descrições dos critérios de avaliação de cada indicador.

**Quadro 2 - Descrição dos critérios de avaliação**

1	<b>DISPONIBILIZAÇÃO DE INFORMAÇÕES</b>	
	CONTEÚDO DISPONIBILIZADO E ATUALIZADO	Disponibilizar informações atualizadas do CBHSF, da Agência São Francisco, do Contrato de Gestão e do SINGREH, na bacia do rio São Francisco.
	CONSULTAS ÀS PÁGINAS ELETRÔNICAS	Metas de acessos mensais médios às páginas eletrônicas do CBHSF e da Agência São Francisco.
2	<b>PLANEJAMENTO E GESTÃO</b>	
	PUBLICAÇÃO SOBRE A SITUAÇÃO DA BACIA DO RIO SÃO FRANCISCO	Publicação anual onde conste a situação dos recursos hídricos da bacia sob os aspectos quantitativos e qualitativos, com a verificação de indicadores construídos para o acompanhamento do Plano de Recursos Hídricos e com subsídios para os órgãos gestores.
	RELATÓRIO COM SUBSÍDIOS PARA AÇÕES DE REGULAÇÃO NA BACIA DO RIO SÃO FRANCISCO	Subsídios para as ações dos órgãos gestores quanto ao cadastramento de usuários, à fiscalização dos usos, à operação dos reservatórios, à arrecadação e repasse dos valores da cobrança.

<b>COBRANÇA PELO USO DOS RECURSOS HÍDRICOS</b>		
<b>3</b>	VALOR DESEMBOLSADO SOBRE O VALOR TRANSFERIDO PELA ANA (%)	Metas progressivas visando maior eficiência na aplicação do valor transferido.
	RECURSOS DAS CONTRAPARTIDAS ALAVANCADOS COM RECURSOS DA COBRANÇA (%)	Metas progressivas visando a aumentar a alavancagem de recursos externos com a aplicação dos recursos da cobrança pelo uso da água.
	AGILIDADE NA CONTRATAÇÃO DAS AÇÕES PREVISTAS NO PLANO DE APLICAÇÃO	Metas progressivas visando a eficiência administrativa da Agência São Francisco na execução do Plano de Aplicação.
<b>GERENCIAMENTO INTERNO</b>		
<b>4</b>	PONTUALIDADE NO CUMPRIMENTO DAS OBRIGAÇÕES CONTRATUAIS	Verificação do atendimento pela Agência São Francisco, nas datas previstas anualmente, da apresentação do relatório de gestão, da prestação de contas, do registro do extrato do demonstrativo financeiro no Diário Oficial da União, do encaminhamento da previsão de receitas para o ano seguinte e sobre a aprovação do termo aditivo ao contrato de gestão pelo CBHSF para o ano subsequente, visando a alocação dos recursos financeiros.
<b>RECONHECIMENTO SOCIAL</b>		
<b>5</b>	AVALIAÇÃO PELOS MEMBROS TITULARES DO CBHSF	Avaliação realizada pelos membros titulares do CBHSF sobre as atividades exercidas pela Agência São Francisco considerando os aspectos técnicos e administrativos.

## COMPROMETIMENTO DE METAS

Apresenta-se a seguir o detalhamento dos indicadores das metas pactuadas e os procedimentos de apuração de resultados.

### INDICADOR 1 - DISPONIBILIZAÇÃO DE INFORMAÇÕES.

Nos Quadros 3 e 4 são apresentados, respectivamente, os pesos relativos, as metas e os procedimentos para apuração dos resultados do Indicador 1. No Quadro 5, o detalhamento do conteúdo a ser disponibilizado.

#### Quadro 3 – Pesos e metas do Indicador 1

AVALIAÇÃO		1A. CONTEÚDO DISPONIBILIZADO E ATUALIZADO	1B CONSULTAS ÀS PÁGINAS ELETRÔNICAS	NOTA FINAL (NF)
		PESO		
		4	6	
2010	META	5	4000	
	RESULTADO			
	NOTA			

#### Quadro 4 – Procedimentos de apuração de resultados do indicador 1

<b>PROCEDIMENTOS DE APURAÇÃO DE RESULTADO</b>	
<b>1A – Conteúdo disponibilizado e atualizado</b>	
1	CBHSF
2	AGB Peixe Vivo
3	CADASTRO USUÁRIOS
4	COBRANÇA E ARRECADAÇÃO
5	ESTUDOS E PROJETOS
6	INVESTIMENTOS NA BACIA
7	MONITORAMENTO HIDROMETEOROLÓGICO
8	SITUAÇÃO E OPERAÇÃO DOS RESERVATÓRIOS
9	LEGISLAÇÃO DE RECURSOS HÍDRICOS
10	CONTRATO DE GESTÃO
	O Resultado será verificado pelo número de itens disponíveis e atualizados trimestralmente, tendo como referência a lista acima, nas páginas iniciais dos sítios eletrônicos do CBHSF e da Agência São Francisco, conforme detalhado abaixo
<b>1B. Consultas às páginas eletrônicas.</b>	
	Número médio mensal de consultas aferidas no período da avaliação para acessos únicos diários.

#### Quadro 5 – Detalhamento do conteúdo a ser disponibilizado

<b>Detalhamento do conteúdo a ser disponibilizado, exclusive links para outras páginas (que não a da Agência São Francisco e do CBHSF):</b>	
<b>CBHSF</b>	Decreto de Criação, Regimento Interno e suas alterações, Composição, Deliberações, Moções e Atas das reuniões
<b>Agência Peixe Vivo</b>	Resolução de Delegação, Estatuto e suas alterações, associados
<b>Cadastro de usuários</b>	Relação dos usuários cadastrados no CNARH em todos os domínios com: nome, coordenadas geográficas, usos, corpo d'água
<b>Cobrança e arrecadação</b>	Valores cobrados, arrecadados e transferidos para a entidade delegatária e, anualmente, para os rendimentos financeiros
<b>Estudos e projetos</b>	Estudos e projetos sobre a bacia, inclusive, o Plano de Recursos Hídricos em vigência
<b>Investimentos na bacia</b>	Investimentos aprovados e contratados no ano oriundos de: cobrança federal, cobranças estaduais, fundos estaduais de recursos hídricos
<b>Monitoramento hidrometeorológico</b>	Estações de monitoramento hidrometeorológico com: tipo, coordenadas geográficas, corpo d' água e operador (neste caso, serão aceitos links)
<b>Situação dos Reservatórios</b>	Boletim de monitoramento anual dos reservatórios da Bacia
<b>Legislação de recursos hídricos</b>	Legislação federal e dos estados, incluindo: Constituição, Leis, Decretos, Portarias, Resoluções da ANA, Resoluções dos Conselhos
<b>Contrato de Gestão</b>	Contrato e seus aditivos, Relatórios de Gestão, Relatórios de Avaliação

## INDICADOR 2- PLANEJAMENTO E GESTÃO.

Nos Quadros 6, 7 são apresentados, respectivamente, os pesos relativos, as metas e os procedimentos para apuração dos resultados do Indicador 2. No Quadro 8,

**Quadro 6 - Pesos e metas do Indicador 2**

AVALIAÇÃO		2A. PUBLICAÇÃO SOBRE A SITUAÇÃO DA BACIA DO RIO SÃO FRANCISCO	2B. RELATÓRIO COM SUBSÍDIOS PARA AS AÇÕES DE REGULAÇÃO NA BACIA DO RIO SÃO FRANCISCO	NOTA FINAL (NF)
		PESO		
		7	3	
2010	META	3	2	
	RESULTADO			
	NOTA			

**Quadro 7 - Procedimentos de apuração de resultados do indicador 2**

PROCEDIMENTOS DE APURAÇÃO DE RESULTADO	
<b>2A. Publicação sobre a situação da gestão na bacia do rio São Francisco</b>	
1	CBHSF (informações gerais e realizações)
2	AGÊNCIA SÃO FRANCISCO (informações gerais e realizações)
3	RECURSOS HÍDRICOS - aspectos quantitativos e qualitativos
4	EVENTOS CRITICOS (registrados)
5	CADASTRO DOS USOS DOS RECURSOS HÍDRICOS
6	COBRANÇA PELO USO
7	OUTORGAS NA BACIA
8	ENQUADRAMENTO DOS CORPOS D'ÁGUA NA BACIA
9	INVESTIMENTOS NA BACIA
10	SISTEMAS DE ÁGUA E ESGOTO URBANOS
O Resultado será verificado pelos itens constantes em publicação impressa ou eletrônica com informações consolidadas do ano anterior e atualizadas para os itens 1,2 e 4	
<b>2B. Relatório com subsídios para ações de regulação na bacia do rio São Francisco</b>	
1	SOBRE O CADASTRO DE USUÁRIOS
2	SOBRE A FISCALIZAÇÃO
3	SOBRE A OUTORGA
4	SOBRE A COBRANÇA
5	SOBRE OS RESERVATÓRIOS
O Resultado será verificado pelos itens constantes em relatório impresso ou eletrônico. A abordagem de cada item deverá contemplar: situação atual, problemas identificados, e sugestões para solução dos problemas.	

### Quadro 8- Detalhamento do conteúdo das publicações

Detalhamento do conteúdo da Publicação sobre a situação da Bacia	
<b>CBHSF</b>	Informações gerais sobre o Comitê (Composição, Deliberações, Moções) e das suas realizações no período de avaliação
<b>AGB Peixe Vivo</b>	Informações gerais sobre a Agência (Organização, estudos, projetos, realizações)
<b>Recursos Hídricos</b>	Balanço quantitativo e qualitativo dos recursos hídricos da Bacia
<b>Eventos Críticos</b>	Registro dos eventos críticos registrados na Bacia, tanto quanto àqueles relativos à secas e inundações quanto à alteração crítica da qualidade das águas
<b>Cadastramento de usuários</b>	Texto descritivo sobre a situação do cadastro de usuários dos recursos hídricos na Bacia
<b>Cobrança pelo uso</b>	Balanço da cobrança pelo uso (valores arrecadados, transferidos, aplicados, etc.), estudos sobre o instrumento, conforme informações da ANA e dos Estados
<b>Outorga na Bacia</b>	Texto descritivo sobre a situação da outorga de direito de uso na Bacia
<b>Enquadramento dos Corpos D'água</b>	Situação do enquadramento dos corpos d'água, metas intermediárias e finais, parâmetros monitorados, programa de efetivação, etc.
<b>Investimentos na bacia</b>	Investimentos aprovados e contratados no ano oriundos de: cobrança federal, cobranças estaduais, fundos estaduais de recursos hídricos
<b>Sistemas de Água e Esgoto Urbanos</b>	Avaliação da situação dos sistemas de distribuição de água e esgoto na Bacia por intermédio de indicadores de perdas, consumo per capita, coleta e tratamento

### INDICADOR 3 - COBRANÇA PELO USO DOS RECURSOS HÍDRICOS

Nos Quadros 9 e 10 são apresentados, respectivamente, os pesos relativos, as metas e os procedimentos para apuração dos resultados do Indicador 3.

#### Quadro 9 - Pesos e metas do Indicador 3

AVALIAÇÃO		3A. VALOR DESEMBOLSADO SOBRE O VALOR TRANSFERIDO PELA ANA (%)	3B. RECURSOS DAS CONTRAPARTIDAS ALAVANCADOS COM RECURSOS DA COBRANÇA (%)	3C. AGILIDADE NA CONTRATAÇÃO DAS AÇÕES PREVISTAS NO PLANO DE APLICAÇÃO	NOTA FINAL (NF)
		PESO			
		4	3	3	
2010	META	10	0	0	
	RESULTADO				
	NOTA				

### Quadro 10 - Procedimentos de apuração de resultados do indicador 3

<b>PROCEDIMENTOS DE APURAÇÃO DE RESULTADO</b>	
3A. Valor desembolsado sobre o valor transferido pela ANA (%)	
<b>VD/Vt (%)</b>	
	VD = Valor total gasto neste contrato de gestão, acumulado desde seu início até o mês de apuração (R\$)
	VT = Valor total transferido pela ANA neste contrato de gestão, acumulado desde seu início até anterior à apuração (R\$), incluídos os rendimentos financeiros.
3B. Recursos das contrapartidas alavancados com recursos da cobrança	
<b>RESULTADO = CP / (CB + CP) (%)</b>	
	CP = Recursos financeiros de contrapartidas para ações estruturais contratadas, no período de avaliação, na bacia do rio São Francisco (R\$).
	CB = Recursos financeiros da cobrança para ações estruturais contratadas, no período de avaliação, na bacia do rio São Francisco (R\$)
3C. Agilidade na contratação das ações previstas no Plano de Aplicação.	
<b>P90 / PT (%)</b>	
	P90 = Número de Contratos de Execução de Projetos Selecionados firmados até 90 dias após publicação do Plano de Aplicação do exercício
	PT = Total de Contratos de Execução de Projetos Selecionados a serem firmados no exercício conforme definido no Plano de Aplicação aprovado.

### INDICADOR 4 - GERENCIAMENTO INTERNO

Nos Quadros 11 e 12 são apresentados, respectivamente, o peso relativo, a meta e os procedimentos para apuração dos resultados do Indicador 4.

### Quadro 11 - Peso e meta do Indicador 4

AVALIAÇÃO		4A PONTUALIDADE QUANTO AO CUMPRIMENTO DAS OBRIGAÇÕES CONTRATUAIS		NOTA FINAL (NF)
		PESO		
		10		
2010	META	1		
	RESULTADO			
	NOTA			



#### Quadro 12 - Procedimentos de apuração de resultados do indicador 4

<b>PROCEDIMENTOS DE APURAÇÃO DE RESULTADO</b>	
<b>4A Pontualidade quanto ao cumprimento das obrigações previstas no Contrato de Gestão</b>	
1	Relatório anual de execução do contrato de gestão do exercício anterior - até 30 de janeiro
2	Prestação de contas anual dos gastos e receitas do exercício anterior - até 15 de fevereiro
3	Publicação do extrato da execução físico-financeira no D.O.U. - até 31 de março
4	Previsão de receita global para o ano subsequente - até 31 de maio
5	Aprovação pelo CBHSF do termo aditivo ao Contrato de Gestão para alocação de recursos para o ano subsequente - até 31 de dezembro
O Resultado será verificado pelo número de itens atendidos com relação à lista acima, em cada período de avaliação	

#### INDICADOR 5 – RECONHECIMENTO SOCIAL

Nos Quadros 13 e 14 são apresentados, respectivamente, o peso relativo, a meta e os procedimentos para apuração dos resultados do Indicador 5.

#### Quadro 13 - Peso e meta do Indicador 5

AVALIAÇÃO		5A AVALIAÇÃO PELOS MEMBROS DO CBHSF		NOTA FINAL (NF)
		PESO		
		<b>10</b>		
<b>2010</b>	<b>META</b>	<b>7</b>		
	<b>RESULTADO</b>			
	<b>NOTA</b>			

#### Quadro 14 - Procedimentos de apuração de resultados do indicador 5

<b>PROCEDIMENTOS DE APURAÇÃO DE RESULTADO</b>		
<b>5A. Avaliação do desempenho institucional da AGB Peixe Vivo pelos membros do CBHSF</b>		
	O Resultado será apurado por período de avaliação, por intermédio de metodologia definida e aplicada pelas Comissões de Acompanhamento dos Contratos de Gestão (da ANA e do CBHSF)	Pontos
	Nota maior ou igual a 9	10
	Nota maior ou igual a 8	9
	Nota maior ou igual a 6	7
Notas inferior a 6	Valor apurado será igual à nota calculada	



## APRESENTAÇÃO DOS RESULTADOS E CONSIDERAÇÕES.

Apresenta-se a seguir os resultados da execução das metas pactuadas no âmbito do Contrato de Gestão nº 014/ANA/2010, contendo esclarecimentos eventualmente necessários.

### INDICADOR 1 - DISPONIBILIZAÇÃO DE INFORMAÇÕES.

#### Sub-indicador 1A - Conteúdo disponibilizado e atualizado.

**Meta:** 5 temas disponibilizados

**Resultado:** Disponibilizadas as informações atualizadas do CBHSF, da AGB Peixe Vivo, do Contrato de Gestão, da Legislação de Recursos Hídricos e do SINGREH, na bacia do rio São Francisco.

**Grau de Alcance:** META ATINGIDA.

#### Sub-indicador 1B - Consulta as páginas eletrônicas.

**Meta:** 4000 acessos aferidos no período de avaliação

**Resultado:** Informações disponíveis nos endereços eletrônicos:

[www.saofrancisco.cbh.gov.br](http://www.saofrancisco.cbh.gov.br)

[www.agbpeixevivo.org.br](http://www.agbpeixevivo.org.br)

**Grau de Alcance:** META PARCIALMENTE ATINGIDA.(70%)

**Considerações:** Relatório relativo à meta se encontra disponível no Apêndice 1.

### INDICADOR 2 - PLANEJAMENTO E GESTÃO.

#### Sub-indicador 2A. Publicação sobre a situação da Bacia do Rio São Francisco.

**Meta:** 3 Relatórios sobre a situação da Bacia do Rio São Francisco publicados.

**Resultado:** Produzidos o Relatório de Situação sobre o Comitê da Bacia do Rio São Francisco, o Relatório de Situação sobre a AGB Peixe Vivo e o Relatório de Situação sobre a Cobrança pelo Uso de Recursos Hídricos na Bacia Hidrográfica do Rio São Francisco.

**Grau de Alcance:** META ATINGIDA

**Considerações:** Relatórios relativos à meta se encontra disponível no Apêndice 2.

#### Sub-indicador 2B. Relatório com subsídios para ações de regulação na Bacia do Rio São Francisco.

**Meta:** 2 Relatórios com subsídios às ações de regulação na bacia do rio São Francisco.

**Resultado:** Produzidos o Relatório com Subsídios para o Instrumento da Outorga de Direito de Uso de Recursos Hídricos na Bacia do Rio São Francisco e o Relatório com Subsídios para o Instrumento da Cobrança pelo Uso de Recursos Hídricos na Bacia do Rio São Francisco.

**Grau de Alcance:** META ATINGIDA

**Considerações:** Relatórios relativos à meta se encontra disponível no Apêndice 2.

### INDICADOR 3 - COBRANÇA PELO USO DOS RECURSOS HÍDRICOS.

**Sub-indicador 3A. Valor desembolsado sobre o valor transferido pela ANA (%).**

**Meta:** 10 % do valor desembolsado em relação aos recursos financeiros repassados pela ANA.

**Resultado:** 16,45 % do valor repassado foram executados.

**Grau de Alcance:** META ATINGIDA

As Tabelas 1 a 4 demonstram sinteticamente a execução financeira do Contrato de Gestão.

**Tabela 1 - Procedimentos de apuração de Resultado da Meta 3**

Fórmula = $VD/Vt$ (%)
VD = Valor total gasto neste contrato de gestão, acumulado desde seu início até o mês de apuração (R\$).
VT = Valor total transferido pela ANA neste contrato de gestão, acumulado desde seu início até o mês anterior a apuração (R\$), incluídos os rendimentos financeiros.

**Tabela 2 - Repasses do Contrato de Gestão**

Data Repasse	Repasso	Valor
02/07/2010	Custeio - Fonte 134	R\$ 600.000,00
21/09/2010	Cobrança - Fonte 116	R\$ 260.233,51
10/11/2010	Cobrança - Fonte 116	R\$ 525.883,14
07/12/2010	Cobrança - Fonte 116	R\$ 981.398,68
<b>Total Repassado Custeio e Cobrança</b>		<b>R\$ 2.367.515,33</b>

**Tabela 3 - Tabela de aplicação financeira**

Data	Composição	Valor
Agos/2010	Rendimento de Aplicação Financeira	R\$ 4.649,58
Set/2010	Rendimento de Aplicação Financeira	R\$ 2.725,76
Out/2010	Rendimento de Aplicação Financeira	R\$ 3.250,47
Nov/2010	Rendimento de Aplicação Financeira	R\$ 2.922,15
Dez/2010	Rendimento de Aplicação Financeira	R\$ 3.203,79
<b>Renda Líquida Aplicação Financeira</b>		<b>R\$ 16.751,75</b>

**Tabela 4 - Tabela de execução financeira**

<b>Natureza das Despesas</b>	<b>Valor</b>
Despesas com pessoal - salários e encargos	R\$ 211.378,69
Despesas com convênios e contratos	
Despesas com serviços - pessoas jurídicas	R\$ 107.822,74
Despesas com viagens e diárias.	R\$ 51.989,09
Despesas com material de consumo	R\$ 5.251,75
<b>Total das Despesas</b>	<b>R\$ 376.442,27</b>
Aquisições de Equipamentos	R\$ 15.745,00
<b>Total Geral das Despesas</b>	<b>R\$ 392.187,27</b>

Valor total gasto pela AGB Peixe Vivo = R\$ 392.187,27 = **16,45%**

Valor total transferido pela ANA R\$ 2.384.267,08

**Sub-indicador 3B. Recursos das Contrapartidas alavancadas com Recursos da Cobrança (%).**

**Meta:** Não se aplica

**Resultado:** Não se aplica

**Grau de Alcance:** **Não aplica para o exercício de 2010**

**Sub-indicador 3C. Agilidade na Contratação das ações previstas no Plano de Aplicação.**

**Meta:** Não se aplica

**Resultado:** Não se aplica

**Grau de Alcance:** **Não aplica para o exercício de 2010**

**Considerações:** **Relatório relativos à meta se encontra disponível no Apêndice 3.**

**INDICADOR 4 - GERENCIAMENTO INTERNO.**

**Sub-Indicador 4A. Pontualidade quanto ao cumprimento das obrigações contratuais.**

**Meta:** 1 obrigação prevista no Contrato de Gestão cumprido no prazo estipulado

**Resultado:** Aprovação pelo CBHSF, por meio da Deliberação nº 54, de 02 de dezembro de 2010, do Primeiro Termo Aditivo ao Contrato de Gestão no 014/ANA/2010, o que permitirá a alocação de recursos financeiros para o ano de 2011.

**Grau de Alcance:** META ATINGIDA

**Considerações:** **Cópia da Deliberação CBHSF nº 54, de 02 de dezembro de 2010, se encontra disponível no endereço eletrônico [www.saofranciscobh.gov.br](http://www.saofranciscobh.gov.br)**



## **INDICADOR 5 - RECONHECIMENTO SOCIAL.**

### **Sub-Indicador 5A. Avaliação pelos Membros do CBHSF.**

**Meta: 7**

**Resultado:** A nota obtida foi 8,54 na avaliação dos membros do CBHF em Questionário Aplicado na XVIII Reunião Plenária Ordinária realizada em Aracaju-SE, nos dias 02 e 03 de dezembro de 2010

**Grau de Alcance:** META ATINGIDA

**Considerações:** Comprovações através de cópias dos questionários e lista de presença da reunião, relativo à meta encontra disponível no Apêndice 4.

Para o cumprimento às metas estabelecidas no Contrato de Gestão entre a ANA e a AGB Peixe Vivo, referente ao Indicador 5 que prevê a *“Avaliação pelos membros do Comitê CBHSF sobre a atuação da Entidade Delegatária”*, foi realizada pesquisa junto aos membros do CBHSF sobre a atuação da AGB Peixe Vivo, nos dias 02 e 03 de dezembro de 2010, durante as reuniões de Plenárias do Comitê (X Extraordinária e XVIII Ordinária) ocorridas em Aracaju/SE.

O questionário constou de onze perguntas, sendo duas (pergunta 1 e pergunta 2) sobre a qualificação do avaliador, nove perguntas objetivas divididas de acordo com os Temas: Competência Administrativa (pergunta 3, pergunta 4, pergunta 5, pergunta 6 e pergunta 7) e Competência Técnica (pergunta 8, pergunta 9, pergunta 10 e pergunta 11) e ainda um questão para avaliação dissertativa sobre a AGB Peixe Vivo.

Para cada pergunta objetiva foi atribuído um valor entre 0 (zero) e 10 (dez), onde o valor zero refere-se a pior avaliação e o valor dez a melhor avaliação.

A aferição do resultado final da avaliação da AGB Peixe Vivo ocorreu por meio do cálculo da média simples.

Esta foi a primeira avaliação da AGB Peixe Vivo, tendo em vista o início do Contrato de Gestão (6 meses), o resultado apresentou a expectativa dos membros do CBHSF com relação a atuação da Agência.

O questionário foi elaborado pela ANA com a proposta de padronização de um grupo de questões, de forma a se conhecer as principais demandas e expectativas dos comitês com relação as suas Entidades Delegatárias.

Apresenta-se a seguir o questionário utilizado na pesquisa, seguido pelo Tabela 05 com a tabulação dos resultados:



## QUESTIONÁRIO PARA FINS DE AVALIAÇÃO DA ENTIDADE DELEGATÁRIA AGB PEIXE VIVO PELO COMITÊ DA BACIA HIDROGRÁFICA DO RIO SÃO FRANCISCO – CBHSF

### QUALIFICAÇÃO DO AVALIADOR, MEMBRO DAS INSTÂNCIAS DO COMITÊ

**Pergunta 1** - Sua participação no comitê ocorre como membro: (*assinale apenas uma alternativa*)

- Titular em Plenário  Suplente em Plenário  
 Titular em Câmara Técnica  Suplente em Câmara Técnica

**Pergunta 2** - Sua participação no comitê ocorre como representante do segmento: (*assinale apenas uma alternativa*)

- Usuários de Recursos Hídricos  Poder Público  
 Sociedade Civil

### QUESTÕES OBJETIVAS RELATIVAS À AGB PEIXE VIVO

#### TEMA – COMPETÊNCIA ADMINISTRATIVA

**Pergunta 3** - Tendo decorrido apenas 06 meses desde o início do Contrato de Gestão, as solicitações do Comitê são atendidas de forma satisfatória pela AGB Peixe Vivo?

- Sim  Não  Às vezes – Nota ..... (entre 0 e 10)

**Pergunta 4** - As solicitações do Comitê são respondidas em tempo satisfatório pela AGB Peixe Vivo?

Nota (entre 0 e 10): .....

**Pergunta 5** - Ainda que não estejam estruturadas as Sub-Sedes da AGB Peixe Vivo, a estrutura organizacional da AGB Peixe Vivo favorece a resposta adequada ao comitê?

Nota (entre 0 e 10): .....

**Pergunta 6** - Recebo as convocações e a documentação referente às reuniões com a antecedência satisfatória?

Nota (entre 0 e 10): .....



**Pergunta 7** - Ainda que poucas atividades fossem propostas no 2º semestre do ano de 2010, após o início dos trabalhos da AGB Peixe Vivo, considero que o trabalho de mobilização para as reuniões (Plenárias, Câmaras Técnicas, Grupos de Trabalho etc.) tem ocorrido de forma satisfatória?

Nota (entre 0 e 10): .....

### TEMA – COMPETÊNCIA TÉCNICA

**Pergunta 8** - Os documentos são tecnicamente bem elaborados, de fácil compreensão e produzidos nos prazos adequados?

Nota (entre 0 e 10): .....

**Pergunta 9** - A Entidade Delegatária demonstra capacidade técnica para resolver os problemas demandados e de superar os obstáculos?

Nota (entre 0 e 10): .....

**Pergunta 10** - Ainda que não haja efetivo desembolso financeiro em intervenções na bacia hidrográfica do rio São Francisco, os recursos da cobrança são administrados com transparência e investidos na bacia com eficiência pela AGB Peixe Vivo?

Nota (entre 0 e 10): .....

**Pergunta 11** - A equipe da AGB Peixe Vivo demonstra confiança e habilidade para resolver os problemas e orientar tecnicamente os membros do comitê e os tomadores de recursos em geral?

Nota (entre 0 e 10): .....

### **AVALIAÇÃO DISSERTATIVA DA ENTIDADE DELEGATÁRIA AGB PEIXE VIVO**

Propõe-se a seguir uma questão dissertativa, com a intenção de melhor justificar as respostas anteriores ou de identificar as expectativas dos membros do comitê em relação à Entidade Delegatária, de modo a permitir explicitar críticas e sugestões para o aprimoramento das atividades realizadas.

**Pergunta** - Como a AGB Peixe Vivo poderia melhorar sua atuação junto ao comitê da bacia?

---

---

---

**Tabela 5: Tabulação dos resultados da pesquisa realizada junto aos Membros do Comitê da Bacia Hidrográfica do Rio São Francisco**

continua

Questionários/Perguntas	Membros	Pergunta 3	Pergunta 4	Pergunta 5	Pergunta 6	Pergunta 7	Pergunta 8	Pergunta 9	Pergunta 10	Pergunta 11
1	Titular	8	8	7	8	8	8	8	8	10
2	Titular	4	2	5	10	5	5	8	6	10
3	Titular	8	9	8	8	7	9	9	-	8,5
4	Titular	-	-	-	-	-	6	-	-	8
5	Titular	-	-	5	9	9	8	8	8	9
6	Titular	-	8	8	8	10	8	9	8	10
7	Titular	-	10	10	7	10	10	10	-	10
8	Titular	-	9	9	9	10	9	9	-	-
9	Titular	-	10	10	10	10	9	9	10	10
10	Titular	-	8	7	9	7	8	9	-	8
11	Titular	10	8	10	10	10	10	10	8	10
12	Suplente	8	10	8	10	10	8	-	-	8
13	Suplente	7	7	8	9	7	7	6	9	8
14	Suplente	10	10	10	10	10	10	10	10	10
15	Suplente	-	-	-	8	7	7	8	-	8
16	Suplente	-	10	10	10	10	10	9	9	10
17	Suplente	-	10	10	10	10	10	10	7	10
18	Suplente	10	10	10	10	10	10	10	10	10
19	Titular	-	10	10	10	10	8	9	9	10
20	Titular	-	8	7	10	10	10	10	8	8
21	Titular	-	9	8	8	7,5	7,5	9	8	9
22	Titular	-	7	8	9	9	9	9	8	9



Tabela 5: Tabulação dos resultados da pesquisa realizada junto aos Membros do Comitê da Bacia Hidrográfica do Rio São Francisco

conclusão

Questionários/Perguntas	Membros	Questão n° 3	Questão n° 4	Questão n° 5	Questão n° 6	Questão n° 7	Questão n° 8	Questão n° 9	Questão n° 10	Questão n° 11
23	Titular	-	7	6	9	8	7	6	2	3
24	Titular	-	10	10	10	10	10	10	10	10
25	Titular	-	8	8	10	10	10	10	10	9
26	Titular	8	9	8	10	9	9	10	9	9
27	Titular	8	8	9	10	10	7	10	8	10
28	Titular	5	9	8	10	10	9	9	10	8
29	Titular	9	10	7	10	9	10	10	10	10
30	Titular	8	9	8	10	8	9	9	-	-
31		6	-	8	8	5	8	5	8	5
32	Titular	8	8	8	10	8	6,5	3	4	7
33	Titular	7	8	8	9	7	8	8	7	6
34	Titular	-	10	10	10	10	10	10	10	10
35		8	9	9	10	10	8	8	8	8
36	Titular	9	9	10	10	9	7	9	8	10
37	Titular	9	9	9	10	9	10	9	10	10
38	Titular	7	7	5	8	8	5	8	8	8
39	Titular	9	9	8	8	8	8	9	8	9
40	Titular	9	9	8	10	9	9	9	5	8
41	Suplente	8	10	9	10	10	8	9	-	9
42	Suplente	7	7	7	8	6	6	8	-	7
43	Suplente	-	7	10	5	9	6	8	3	7
44	Titular	-	8	8	10	10	10	10	10	10
Total		190	343	349	397	378,5	367	366	274	366,5
N° Respostas		24	40	42	43	43	44	42	34	41
Média parcial		7,92	8,58	8,31	9,23	8,80	8,34	8,71	8,06	8,94
<b>Média</b>		<b>8,54</b>								

Fonte: Dados da Pesquisa, 2010.

### Quadro 15 - Análise estatística da pesquisa aplicada aos membros do CBHSF

Conceito	Respostas	% Respostas
Excelente	124	31%
Bom	211	53%
Razoável	19	5%
Não foram pontuadas	42	11%
<b>Total de Perguntas Respondidas</b>	<b>396</b>	<b>100%</b>

Fonte: Dados da Pesquisa, 2010.

Ao analisar os questionários respondidos pelos Membros do Comitê da Bacia do Rio São Francisco – CBHSF, percebe-se que mais de 84% destes, entre Titulares e Suplentes, avaliaram a atuação da AGB Peixe Vivo, como conceito de excelente e bom, com relação à Competência Administrativa e Técnica, apesar do pouco período (6 meses) de atuação da Agência, deste o início do Contrato de Gestão.

O percentual de 11% corresponde ao conceito “não foram pontuadas”, em sua maioria refere-se às questões 03 e 10 do Questionário de Avaliação. Com relação à 3ª questão, entende-se que houve dificuldade de interpretação no momento de avaliar, já que existiam quatro opções, deixando o avaliador confuso.

A questão 10, referente à Competência Técnica – Utilização e Administração dos Recursos da Cobrança, alguns Membros entenderam que devido ao pouco tempo de atuação da AGB Peixe Vivo não havia informações suficientes para avaliação.

Para a análise sobre a qualificação do avaliador, membro das instâncias do CBHSF (perguntas 1 e 2), considerou-se a participação do membro como titular ou suplente e a representação por segmento, conforme Figura 3.



Figura 3 - Distribuição membros titulares e suplentes por seguimento



Pelos resultados apresentados constata-se que dos 44 participantes que responderam ao questionário, a maior representatividade ficou com os titulares para os três segmentos. Mas considerando a composição do Comitê, houve um equilíbrio quanto à participação por segmento.

Com relação à Avaliação Dissertativa da Entidade Delegatária AGB Peixe Vivo, respondida por 32 membros, o objetivo foi dar oportunidade aqueles que quisessem justificar as respostas anteriores ou identificar suas expectativas em relação AGB Peixe Vivo, de modo a permitir explicitar críticas e sugestões para o aprimoramento das atividades realizadas.

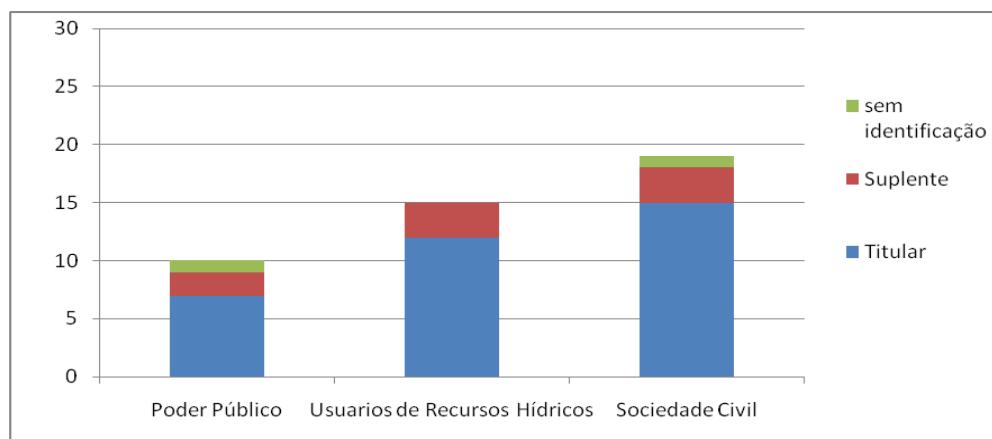
AGB Peixe Vivo obteve importantes informações nos questionários respondidos para a melhoria e aprimoramento nos próximos anos. A expectativa da maioria dos membros é que se mantenha o caminho hoje adotado e que se tenham novos meios de comunicação para divulgação e transparência das ações da Agência e do CBHSF. O desempenho da AGB Peixe Vivo, durante os primeiros seis meses de atuação foi bem reconhecido pelos três segmentos: Usuários de Recursos Hídricos, Sociedade Civil e Poder Público. Foi descrito a seriedade dos processos administrativos em consonância aos resultados alcançados.

Na análise de cada questionário, priorizarmos alguns pontos que chamaram mais atenção que incluem: estar mais próximo ao membro, realização de informativos, transparência na divulgação de gastos, entre outros. Por isso, a AGB Peixe Vivo está trabalhando ativamente para a melhoria dos serviços internos e externos.

## **CONCLUSÃO FINAL**

Conforme demonstrado, os indicadores previstos no Programa de Trabalho do Contrato de Gestão com a AGB Peixe Vivo foram atendidos em cumprimento as obrigações assumidas.

Belo Horizonte, 28 de janeiro de 2011

Diretoria Executiva

AGB Peixe Vivo



Associação Executiva de Apoio à Gestão  
de Bacias Hidrográficas Peixe Vivo