

PREGÃO ELETRÔNICO

90025/2024

CONTRATANTE (UASG)

130058

OBJETO

Contratação de serviços com dedicação exclusiva de mão de obra de obra para Serviços de Apoio Técnico à Fiscalização, mediante o regime de empreitada por preço global, para atender de forma contínua as demandas do LFDA/MG.

VALOR TOTAL DA CONTRATAÇÃO

R\$ 386.691,12 (trezentos e oitenta e seis mil, seiscentos e noventa e um reais e doze centavos).

DATA DA SESSÃO PÚBLICA

Dia **06/05/2024** às **09:30h** (horário de Brasília)

CRITÉRIO DE JULGAMENTO:

Menor Preço Global

MODO DE DISPUTA:

Aberto e fechado

PREFERÊNCIA ME/EPP/EQUIPARADAS

NÃO

INFORMAÇÃO IMPORTANTE:

O seguro garantia deverá cumprir o estabelecido IN 05/2017.

A garantia apresentada deverá apresentar cobertura das obrigações trabalhistas e previdenciárias, independentemente de trânsito em julgado de sentença condenatória.



Baixe o APP Compras.gov.br
e apresente sua proposta!



MINISTÉRIO DA AGRICULTURA, PÉCUÁRIA E ABASTECIMENTO
Secretaria de Defesa Agropecuária - SDA
Coordenação Geral de Apoio Laboratorial – CGAL
LABORATÓRIO FEDERAL DE DEFESA AGROPECUÁRIA – LFDA/MG

Sumário

SEÇÃO I – DO OBJETO:.....	4
SEÇÃO II – DA PARTICIPAÇÃO NA LICITAÇÃO:.....	4
SEÇÃO III - DA APRESENTAÇÃO DA PROPOSTA E DOS DOCUMENTOS DE HABILITAÇÃO:.....	7
SEÇÃO IV – DO PREENCHIMENTO DA PROPOSTA:	10
SEÇÃO V – DA ABERTURA DA SESSÃO, CLASSIFICAÇÃO DAS PROPOSTAS E FORMULAÇÃO DE LANCES:.....	13
SEÇÃO VI – DA FASE DE JULGAMENTO:.....	17
SEÇÃO VII – DA FASE DE HABILITAÇÃO:	22
SEÇÃO VIII – DOS RECURSOS:	25
SEÇÃO IX – DAS INFRAÇÕES ADMINISTRATIVAS E SANÇÕES:.....	26
SEÇÃO X – DA IMPUGNAÇÃO AO EDITAL E DO PEDIDO DE ESCLARECIMENTO	31
SEÇÃO XI – DAS DISPOSIÇÕES GERAIS.....	31
ANEXO II – MODELO DE TERMO DE CONTRATO Lei nº 14.133, de 1º de abril de 2021 SERVIÇOS CONTÍNUOS COM REGIME DE DEDICAÇÃO EXCLUSIVA DE MÃO DE OBRA – LICITAÇÃO.....	35
CLÁUSULA SEGUNDA – VIGÊNCIA E PRORROGAÇÃO.....	36
CLÁUSULA TERCEIRA – MODELOS DE EXECUÇÃO E GESTÃO CONTRATUAIS (art. 92, IV, VII e XVIII) .	37
CLÁUSULA QUINTA – PREÇO.....	37
CLÁUSULA SEXTA - PAGAMENTO (art. 92, V e VI):	38
CLÁUSULA SÉTIMA - REPACTUAÇÃO DOS PREÇOS CONTRATADOS (art. 92, V e X):.....	38
CLÁUSULA OITAVA - OBRIGAÇÕES DO CONTRATANTE (art. 92, X, XI e XIV):	42
CLÁUSULA NONA - OBRIGAÇÕES DO CONTRATADO (art. 92, XIV, XVI e XVII):.....	44
CLÁUSULA DÉCIMA- OBRIGAÇÕES PERTINENTES À LGPD	50
CLÁUSULA DÉCIMA PRIMEIRA – GARANTIA DE EXECUÇÃO (art. 92, XII):.....	52
CLÁUSULA DÉCIMA SEGUNDA – INFRAÇÕES E SANÇÕES ADMINISTRATIVAS (art. 92, XIV):.....	55
CLÁUSULA DÉCIMA TERCEIRA – DA EXTINÇÃO CONTRATUAL (art. 92, XIX):	59



MINISTÉRIO DA AGRICULTURA, PÉCUÁRIA E ABASTECIMENTO
Secretaria de Defesa Agropecuária - SDA
Coordenação Geral de Apoio Laboratorial – CGAL
LABORATÓRIO FEDERAL DE DEFESA AGROPECUÁRIA – LFDA/MG

CLÁUSULA DÉCIMA QUARTA – ALTERAÇÕES:	61
CLÁUSULA DÉCIMA QUINTA – DOTAÇÃO ORÇAMENTÁRIA (art. 92, VIII):.....	62
CLÁUSULA DÉCIMA SEXTA – DOS CASOS OMISSOS (art. 92, III):.....	62
CLÁUSULA DÉCIMA SÉTIMA – PUBLICAÇÃO:	63
CLÁUSULA DÉCIMA OITAVA – FORO (art. 92, §1º):	63
ANEXO III – AUTORIZAÇÃO COMPLEMENTAR AO CONTRATO Nº XXXX	64
ANEXO IV - TERMO DE CONCILIAÇÃO JUDICIAL FIRMADO ENTRE O MINISTÉRIO PÚBLICO DO TRABALHO E A UNIÃO	65
ANEXO V - MODELO DE PLANILHA DE CUSTOS E FORMAÇÃO DE PREÇOS	71
ANEXO VI – TERMO DE COOPERAÇÃO TÉCNICA Nº ___ / ___	81
ANEXO VI - A - DO TERMO DE COOPERAÇÃO TÉCNICA Nº ___ / ___	90
ANEXO VI - B - DO TERMO DE COOPERAÇÃO TÉCNICA Nº ___ / ___	91
ANEXO VI - C - DO TERMO DE COOPERAÇÃO TÉCNICA Nº ___ / ___	92
ANEXO VI - D – DO TERMO DE COOPERAÇÃO TÉCNICA Nº ___ / ___	93
ANEXO VI - E - DO TERMO DE COOPERAÇÃO TÉCNICA Nº ___ / ___	94
ANEXO VI - F - DO TERMO DE COOPERAÇÃO TÉCNICA Nº ___ / ___	95
ANEXO VI - G - DO TERMO DE COOPERAÇÃO TÉCNICA Nº ___ / ___	96
ANEXO VI - H - DO TERMO DE COOPERAÇÃO TÉCNICA Nº ___ / ___	97
ANEXO VII - MODELO DE DECLARAÇÃO DE CONTRATOS FIRMADOS COM A INICIATIVA PRIVADA E A ADMINISTRAÇÃO PÚBLICA	98
ANEXO VIII – MODELO DE AUTORIZAÇÃO DE DESTAQUES NO PAGAMENTO MENSAL E DE RETENÇÃO E UTILIZAÇÃO DA GARANTIA	99
ANEXO IX – MODELO DE INSTRUMENTO DE MEDIÇÃO DE RESULTADO - IMR ANEXO V-B DA IN SEGES/MPDG N.5/2017	101
ANEXO X – DECLARAÇÃO DE OPTANTE OU NÃO OPTANTE PELA DESONERAÇÃO DA FOLHA DE PAGAMENTO	105



MINISTÉRIO DA AGRICULTURA, PÉCUÁRIA E ABASTECIMENTO
Secretaria de Defesa Agropecuária - SDA
Coordenação Geral de Apoio Laboratorial – CGAL
LABORATÓRIO FEDERAL DE DEFESA AGROPECUÁRIA – LFDA/MG

EDITAL

Pregão 90025/2024

Processo NUP: 21181.000328/2024-09

PRESTAÇÃO DE SERVIÇOS COM DISPONIBILIZAÇÃO DE MÃO DE OBRA EM REGIME DE DEDICAÇÃO EXCLUSIVA

Torna-se público que o(a) Laboratório Federal de Defesa Agropecuária – LFDA/MG, por meio do(a) Pregoeiro, sediado à Av. Rômulo Joviano, s/nº, Olária, Pedro Leopoldo/MG, realizará licitação, na modalidade PREGÃO, na forma ELETRÔNICA, nos termos da Lei nº 14.133, de 2021, e demais legislação aplicável e, ainda, de acordo com as condições estabelecidas neste Edital.

SEÇÃO I – DO OBJETO:

1.1. O objetivo da presente licitação é a escolha da proposta mais vantajosa para a **Contratação de serviços com dedicação exclusiva de mão de obra de obra para Serviços de Apoio Técnico à Fiscalização, mediante o regime de empreitada por preço global, para atender de forma contínua as demandas do LFDA/MG**, conforme condições, quantidades e exigências estabelecidas neste Edital e seus anexos.

1.2. A licitação será realizada em único item.

SEÇÃO II – DA PARTICIPAÇÃO NA LICITAÇÃO:

2.1. Poderão participar deste Pregão os interessados que estiverem previamente credenciados no Sistema de Cadastramento Unificado de Fornecedores - SICAF e no Sistema de Compras do Governo Federal (www.gov.br/compras).

2.1.1. Os interessados deverão atender às condições exigidas no cadastramento no SICAF até o terceiro dia útil anterior à data prevista para recebimento das propostas.



MINISTÉRIO DA AGRICULTURA, PÉCUÁRIA E ABASTECIMENTO
Secretaria de Defesa Agropecuária - SDA
Coordenação Geral de Apoio Laboratorial – CGAL
LABORATÓRIO FEDERAL DE DEFESA AGROPECUÁRIA – LFDA/MG

2.2. O licitante responsabiliza-se exclusiva e formalmente pelas transações efetuadas em seu nome, assume como firmes e verdadeiras suas propostas e seus lances, inclusive os atos praticados diretamente ou por seu representante, excluída a responsabilidade do provedor do sistema ou do órgão ou entidade promotora da licitação por eventuais danos decorrentes de uso indevido das credenciais de acesso, ainda que por terceiros.

2.3. É de responsabilidade do cadastrado conferir a exatidão dos seus dados cadastrais nos Sistemas relacionados no item anterior e mantê-los atualizados junto aos órgãos responsáveis pela informação, devendo proceder, imediatamente, à correção ou à alteração dos registros tão logo identifique incorreção ou aqueles se tornem desatualizados.

2.4. A não observância do disposto no item anterior poderá ensejar desclassificação no momento da habilitação.

2.5. Será concedido tratamento favorecido para as microempresas e empresas de pequeno porte, mencionadas no [artigo 16 da Lei nº 14.133, de 2021](#), para o agricultor familiar, o produtor rural pessoa física, nos limites previstos da [Lei Complementar nº 123, de 2006](#) e do Decreto n.º 8.538, de 2015.

2.6. Não poderão disputar esta licitação:

2.6.1. aquele que não atenda às condições deste Edital e seu(s) anexo(s);

2.6.2. autor do anteprojeto, do projeto básico ou do projeto executivo, pessoa física ou jurídica, quando a licitação versar sobre serviços ou fornecimento de bens a ele relacionados;

2.6.3. empresa, isoladamente ou em consórcio, responsável pela elaboração do projeto básico ou do projeto executivo, ou empresa da qual o autor do projeto seja dirigente, gerente, controlador, acionista ou detentor de mais de 5% (cinco por cento) do capital com direito a voto, responsável técnico ou subcontratado, quando a licitação versar sobre serviços ou fornecimento de bens a ela necessários;



MINISTÉRIO DA AGRICULTURA, PÉCUÁRIA E ABASTECIMENTO
Secretaria de Defesa Agropecuária - SDA
Coordenação Geral de Apoio Laboratorial – CGAL
LABORATÓRIO FEDERAL DE DEFESA AGROPECUÁRIA – LFDA/MG

- 2.6.4. pessoa física ou jurídica que se encontre, ao tempo da licitação, impossibilitada de participar da licitação em decorrência de sanção que lhe foi imposta;
- 2.6.5. aquele que mantenha vínculo de natureza técnica, comercial, econômica, financeira, trabalhista ou civil com dirigente do órgão ou entidade contratante ou com agente público que desempenhe função na licitação ou atue na fiscalização ou na gestão do contrato, ou que deles seja cônjuge, companheiro ou parente em linha reta, colateral ou por afinidade, até o terceiro grau;
- 2.6.6. empresas controladoras, controladas ou coligadas, nos termos da Lei nº 6.404, de 15 de dezembro de 1976, concorrendo entre si;
- 2.6.7. pessoa física ou jurídica que, nos 5 (cinco) anos anteriores à divulgação do edital, tenha sido condenada judicialmente, com trânsito em julgado, por exploração de trabalho infantil, por submissão de trabalhadores a condições análogas às de escravo ou por contratação de adolescentes nos casos vedados pela legislação trabalhista;
- 2.6.8. agente público do órgão ou entidade licitante;
- 2.6.9. pessoas jurídicas reunidas em consórcio;
- 2.6.10. Organizações da Sociedade Civil de Interesse Público - OSCIP, atuando nessa condição;
- 2.6.11. Não poderá participar, direta ou indiretamente, da licitação ou da execução do contrato agente público do órgão ou entidade contratante, devendo ser observadas as situações que possam configurar conflito de interesses no exercício ou após o exercício do cargo ou emprego, nos termos da legislação que disciplina a matéria, conforme [§ 1º do art. 9º da Lei nº 14.133, de 2021](#).
- 2.7. O impedimento de que trata o item **Erro! Fonte de referência não encontrada**. será também aplicado ao licitante que atue em substituição a outra pessoa, física ou jurídica, com o intuito de burlar a efetividade da sanção a ela aplicada, inclusive a sua controladora, controlada ou coligada, desde que devidamente comprovado o ilícito ou a utilização fraudulenta da personalidade jurídica do licitante.



MINISTÉRIO DA AGRICULTURA, PÉCUÁRIA E ABASTECIMENTO
Secretaria de Defesa Agropecuária - SDA
Coordenação Geral de Apoio Laboratorial – CGAL
LABORATÓRIO FEDERAL DE DEFESA AGROPECUÁRIA – LFDA/MG

- 2.8. A critério da Administração e exclusivamente a seu serviço, o autor dos projetos e a empresa a que se referem os itens 2.6.2 e 2.6.3 poderão participar no apoio das atividades de planejamento da contratação, de execução da licitação ou de gestão do contrato, desde que sob supervisão exclusiva de agentes públicos do órgão ou entidade.
- 2.9. Equiparam-se aos autores do projeto as empresas integrantes do mesmo grupo econômico.
- 2.10. O disposto nos itens 2.6.2 e 2.6.3 não impede a licitação ou a contratação de serviço que inclua como encargo do contratado a elaboração do projeto básico e do projeto executivo, nas contratações integradas, e do projeto executivo, nos demais regimes de execução.
- 2.11. Em licitações e contratações realizadas no âmbito de projetos e programas parcialmente financiados por agência oficial de cooperação estrangeira ou por organismo financeiro internacional com recursos do financiamento ou da contrapartida nacional, não poderá participar pessoa física ou jurídica que integre o rol de pessoas sancionadas por essas entidades ou que seja declarada inidônea nos termos da [Lei nº 14.133/2021](#).
- 2.12. A vedação de que trata o item 2.6.8 estende-se a terceiro que auxilie a condução da contratação na qualidade de integrante de equipe de apoio, profissional especializado ou funcionário ou representante de empresa que preste assessoria técnica.

SEÇÃO III - DA APRESENTAÇÃO DA PROPOSTA E DOS DOCUMENTOS DE HABILITAÇÃO:

- 3.1. Na presente licitação, a fase de habilitação sucederá as fases de apresentação de propostas e lances e de julgamento.
- 3.2. Os licitantes encaminharão, exclusivamente por meio do sistema eletrônico, a proposta com o preço ou o percentual de desconto, conforme o critério de julgamento adotado neste Edital, até a data e o horário estabelecidos para abertura da sessão pública.



MINISTÉRIO DA AGRICULTURA, PÉCUÁRIA E ABASTECIMENTO
Secretaria de Defesa Agropecuária - SDA
Coordenação Geral de Apoio Laboratorial – CGAL
LABORATÓRIO FEDERAL DE DEFESA AGROPECUÁRIA – LFDA/MG

3.3. Caso a fase de habilitação anteceda as fases de apresentação de propostas e lances, os licitantes encaminharão, na forma e no prazo estabelecidos no item anterior, simultaneamente os documentos de habilitação e a proposta com o preço ou o percentual de desconto, observado o disposto nos itens 7.1.1 e 7.10.1 deste Edital.

3.4. No cadastramento da proposta inicial, o licitante declarará, em campo próprio do sistema, que:

3.4.1. está ciente e concorda com as condições contidas no edital e seus anexos, bem como de que a proposta apresentada compreende a integralidade dos custos para atendimento dos direitos trabalhistas assegurados na Constituição Federal, nas leis trabalhistas, nas normas infralegais, nas convenções coletivas de trabalho e nos termos de ajustamento de conduta vigentes na data de sua entrega em definitivo e que cumpre plenamente os requisitos de habilitação definidos no instrumento convocatório;

3.4.2. não emprega menor de 18 anos em trabalho noturno, perigoso ou insalubre e não emprega menor de 16 anos, salvo menor, a partir de 14 anos, na condição de aprendiz, nos termos do [artigo 7º, XXXIII, da Constituição](#);

3.4.3. não possui empregados executando trabalho degradante ou forçado, observando o disposto nos [incisos III e IV do art. 1º e no inciso III do art. 5º da Constituição Federal](#);

3.4.4. cumpre as exigências de reserva de cargos para pessoa com deficiência e para reabilitado da Previdência Social, previstas em lei e em outras normas específicas.

3.5. O fornecedor enquadrado como microempresa, empresa de pequeno porte deverá declarar, ainda, em campo próprio do sistema eletrônico, que cumpre os requisitos estabelecidos no [artigo 3º da Lei Complementar nº 123, de 2006](#), estando apto a usufruir do tratamento favorecido estabelecido em seus [arts. 42 a 49](#), observado o disposto nos [§§ 1º ao 3º do art. 4º, da Lei n.º 14.133, de 2021](#).



MINISTÉRIO DA AGRICULTURA, PÉCUÁRIA E ABASTECIMENTO
Secretaria de Defesa Agropecuária - SDA
Coordenação Geral de Apoio Laboratorial – CGAL
LABORATÓRIO FEDERAL DE DEFESA AGROPECUÁRIA – LFDA/MG

- 3.5.1. no item exclusivo para participação de microempresas e empresas de pequeno porte, a assinalação do campo “não” impedirá o prosseguimento no certame, para aquele item;
- 3.5.2. nos itens em que a participação não for exclusiva para microempresas e empresas de pequeno porte, a assinalação do campo “não” apenas produzirá o efeito de o licitante não ter direito ao tratamento favorecido previsto na [Lei Complementar nº 123, de 2006](#), mesmo que microempresa, empresa de pequeno porte.
- 3.6. A falsidade da declaração de que trata os itens 3.4 ou 3.5 sujeitará o licitante às sanções previstas na [Lei nº 14.133, de 2021](#), e neste Edital.
- 3.7. Os licitantes poderão retirar ou substituir a proposta ou, na hipótese de a fase de habilitação anteceder as fases de apresentação de propostas e lances e de julgamento, os documentos de habilitação anteriormente inseridos no sistema, até a abertura da sessão pública.
- 3.8. Não haverá ordem de classificação na etapa de apresentação da proposta e dos documentos de habilitação pelo licitante, o que ocorrerá somente após os procedimentos de abertura da sessão pública e da fase de envio de lances.
- 3.9. Serão disponibilizados para acesso público os documentos que compõem a proposta dos licitantes convocados para apresentação de propostas, após a fase de envio de lances.
- 3.10. Desde que disponibilizada a funcionalidade no sistema, o licitante poderá parametrizar o seu valor final mínimo ou o seu percentual de desconto máximo quando do cadastramento da proposta e obedecerá às seguintes regras:
- 3.10.1. a aplicação do intervalo mínimo de diferença de valores ou de percentuais entre os lances, que incidirá tanto em relação aos lances intermediários quanto em relação ao lance que cobrir a melhor oferta; e
- 3.10.2. os lances serão de envio automático pelo sistema, respeitado o valor final mínimo, caso estabelecido, e o intervalo de que trata o subitem acima.



MINISTÉRIO DA AGRICULTURA, PÉCUÁRIA E ABASTECIMENTO
Secretaria de Defesa Agropecuária - SDA
Coordenação Geral de Apoio Laboratorial – CGAL
LABORATÓRIO FEDERAL DE DEFESA AGROPECUÁRIA – LFDA/MG

3.11. O valor final mínimo ou o percentual de desconto final máximo parametrizado no sistema poderá ser alterado pelo fornecedor durante a fase de disputa, sendo vedado:

3.11.1. valor superior a lance já registrado pelo fornecedor no sistema, quando adotado o critério de julgamento por menor preço; e

3.11.2. percentual de desconto inferior a lance já registrado pelo fornecedor no sistema, quando adotado o critério de julgamento por maior desconto.

3.12. O valor final mínimo ou o percentual de desconto final máximo parametrizado na forma do item 3.10 possuirá caráter sigiloso para os demais fornecedores e para o órgão ou entidade promotora da licitação, podendo ser disponibilizado estrita e permanentemente aos órgãos de controle externo e interno.

3.13. Caberá ao licitante interessado em participar da licitação acompanhar as operações no sistema eletrônico durante o processo licitatório e se responsabilizar pelo ônus decorrente da perda de negócios diante da inobservância de mensagens emitidas pela Administração ou de sua desconexão.

3.14. O licitante deverá comunicar imediatamente ao provedor do sistema qualquer acontecimento que possa comprometer o sigilo ou a segurança, para imediato bloqueio de acesso.

SEÇÃO IV – DO PREENCHIMENTO DA PROPOSTA:

4.1. O licitante deverá enviar sua proposta mediante o preenchimento, no sistema eletrônico, dos seguintes campos:

4.1.1. Valor mensal e anual do item.



MINISTÉRIO DA AGRICULTURA, PÉCUÁRIA E ABASTECIMENTO
Secretaria de Defesa Agropecuária - SDA
Coordenação Geral de Apoio Laboratorial – CGAL
LABORATÓRIO FEDERAL DE DEFESA AGROPECUÁRIA – LFDA/MG

4.1.2. Descrição do objeto, contendo as informações similares à especificação do Termo de Referência, incluindo-se, dentre outras, as seguintes informações:

4.1.2.1. A indicação dos sindicatos, acordos coletivos, convenções coletivas ou sentenças normativas que regem as categorias profissionais que executarão o serviço e as respectivas datas bases e vigências, com base na Classificação Brasileira de Ocupações - CBO;

4.1.2.2. A quantidade de pessoal que será alocado na execução contratual;

4.1.2.3. A relação dos uniformes, materiais e equipamentos que serão utilizados na execução dos serviços, indicando o quantitativo e sua especificação (caso solicitado no Termo de Referência – Anexo I deste Edital).

4.2. Todas as especificações do objeto contidas na proposta vinculam a licitante.

4.3. Nos valores propostos estarão inclusos todos os custos operacionais, encargos previdenciários, trabalhistas, tributários, comerciais e quaisquer outros que incidam direta ou indiretamente na execução do objeto.

4.4. Os preços ofertados, tanto na proposta inicial, quanto na etapa de lances, serão de exclusiva responsabilidade do licitante, não lhe assistindo o direito de pleitear qualquer alteração, sob alegação de erro, omissão ou qualquer outro pretexto.

4.5. Se o regime tributário da empresa implicar o recolhimento de tributos em percentuais variáveis, a cotação adequada será a que corresponde à média dos efetivos recolhimentos da empresa nos últimos doze meses.

4.6. Independentemente do percentual de tributo inserido na planilha, no pagamento serão retidos na fonte os percentuais estabelecidos na legislação vigente.

4.7. Na presente licitação, a Microempresa e a Empresa de Pequeno Porte não poderão se beneficiar do regime de tributação pelo Simples Nacional, visto que os serviços serão



MINISTÉRIO DA AGRICULTURA, PÉCUÁRIA E ABASTECIMENTO
Secretaria de Defesa Agropecuária - SDA
Coordenação Geral de Apoio Laboratorial – CGAL
LABORATÓRIO FEDERAL DE DEFESA AGROPECUÁRIA – LFDA/MG

prestados com disponibilização de trabalhadores em dedicação exclusiva de mão de obra, o que configura cessão de mão de obra para fins tributários, conforme art. 17, inciso XII, da Lei Complementar no 123/2006.

4.8. A apresentação das propostas implica obrigatoriedade do cumprimento das disposições nelas contidas, em conformidade com o que dispõe o Termo de Referência, assumindo o proponente o compromisso de executar o objeto licitado nos seus termos, bem como de fornecer os materiais, equipamentos, ferramentas e utensílios necessários, em quantidades e qualidades adequadas à perfeita execução contratual, promovendo, quando requerido, sua substituição.

4.9. O prazo de validade da proposta não será inferior a **60 (sessenta)** dias, a contar da data de sua apresentação.

4.10. Os licitantes devem respeitar os preços máximos estabelecidos nas normas de regência de contratações públicas federais, quando participarem de licitações públicas;

4.11. O descumprimento das regras supramencionadas pela Administração por parte dos contratados pode ensejar a responsabilização pelo Tribunal de Contas da União e, após o devido processo legal, gerar as seguintes consequências: assinatura de prazo para a adoção das medidas necessárias ao exato cumprimento da lei, nos termos do [art. 71, inciso IX, da Constituição](#); ou condenação dos agentes públicos responsáveis e da empresa contratada ao pagamento dos prejuízos ao erário, caso verificada a ocorrência de superfaturamento por sobrepreço na execução do contrato.

4.12. Em se tratando de serviços com fornecimento de mão de obra em regime de dedicação exclusiva, o licitante deverá indicar os sindicatos, acordos coletivos, convenções coletivas ou sentenças normativas que regem as categorias profissionais que executarão o serviço e as respectivas datas bases e vigências, com base na Classificação Brasileira de Ocupações – CBO.

4.13. Em todo caso, deverá ser garantido o pagamento do salário normativo previsto no instrumento coletivo aplicável ou do salário-mínimo vigente, o que for maior.



MINISTÉRIO DA AGRICULTURA, PÉCUÁRIA E ABASTECIMENTO
Secretaria de Defesa Agropecuária - SDA
Coordenação Geral de Apoio Laboratorial – CGAL
LABORATÓRIO FEDERAL DE DEFESA AGROPECUÁRIA – LFDA/MG

SEÇÃO V – DA ABERTURA DA SESSÃO, CLASSIFICAÇÃO DAS PROPOSTAS E FORMULAÇÃO DE LANCES:

- 5.1. A abertura da presente licitação dar-se-á automaticamente em sessão pública, por meio de sistema eletrônico, na data, horário e local indicados neste Edital.
- 5.2. Os licitantes poderão retirar ou substituir a proposta ou os documentos de habilitação, quando for o caso, anteriormente inseridos no sistema, até a abertura da sessão pública.
- 5.3. O sistema disponibilizará campo próprio para troca de mensagens entre o Pregoeiro e os licitantes.
- 5.4. Iniciada a etapa competitiva, os licitantes deverão encaminhar lances exclusivamente por meio de sistema eletrônico, sendo imediatamente informados do seu recebimento e do valor consignado no registro.
- 5.5. O lance deverá ser ofertado pelo valor anual do item.
- 5.6. Os licitantes poderão oferecer lances sucessivos, observando o horário fixado para abertura da sessão e as regras estabelecidas no Edital.
- 5.7. O licitante somente poderá oferecer lance de valor inferior ao último por ele ofertado e registrado pelo sistema.
- 5.8. O intervalo mínimo de diferença de valores ou percentuais entre os lances, que incidirá tanto em relação aos lances intermediários quanto em relação à proposta que cobrir a melhor oferta deverá ser 0,01%.
- 5.9. O licitante poderá, uma única vez, excluir seu último lance ofertado, no intervalo de quinze segundos após o registro no sistema, na hipótese de lance inconsistente ou inexequível.
- 5.10. O procedimento seguirá de acordo com o modo de disputa adotado.



MINISTÉRIO DA AGRICULTURA, PÉCUÁRIA E ABASTECIMENTO
Secretaria de Defesa Agropecuária - SDA
Coordenação Geral de Apoio Laboratorial – CGAL
LABORATÓRIO FEDERAL DE DEFESA AGROPECUÁRIA – LFDA/MG

5.11. Caso seja adotado para o envio de lances no pregão eletrônico o modo de disputa “aberto e fechado”, os licitantes apresentarão lances públicos e sucessivos, com lance final e fechado.

5.11.1. A etapa de lances da sessão pública terá duração inicial de quinze minutos. Após esse prazo, o sistema encaminhará aviso de fechamento iminente dos lances, após o que transcorrerá o período de até dez minutos, aleatoriamente determinado, findo o qual será automaticamente encerrada a recepção de lances.

5.11.2. Encerrado o prazo previsto no subitem anterior, o sistema abrirá oportunidade para que o autor da oferta de valor mais baixo e os das ofertas com preços até 10% (dez por cento) superiores àquela possam ofertar um lance final e fechado em até cinco minutos, o qual será sigiloso até o encerramento deste prazo.

5.11.3. No procedimento de que trata o subitem supra, o licitante poderá optar por manter o seu último lance da etapa aberta, ou por ofertar melhor lance.

5.11.4. Não havendo pelo menos três ofertas nas condições definidas neste item, poderão os autores dos melhores lances subsequentes, na ordem de classificação, até o máximo de três, oferecer um lance final e fechado em até cinco minutos, o qual será sigiloso até o encerramento deste prazo.

5.12. Após o término dos prazos estabelecidos nos itens anteriores, o sistema ordenará e divulgará os lances segundo a ordem crescente de valores.

5.13. Não serão aceitos dois ou mais lances de mesmo valor, prevalecendo aquele que for recebido e registrado em primeiro lugar.

5.14. Durante o transcurso da sessão pública, os licitantes serão informados, em tempo real, do valor do menor lance registrado, vedada a identificação do licitante.

5.15. No caso de desconexão com o Pregoeiro, no decorrer da etapa competitiva do Pregão, o sistema eletrônico poderá permanecer acessível aos licitantes para a recepção dos lances.



MINISTÉRIO DA AGRICULTURA, PÉCUÁRIA E ABASTECIMENTO
Secretaria de Defesa Agropecuária - SDA
Coordenação Geral de Apoio Laboratorial – CGAL
LABORATÓRIO FEDERAL DE DEFESA AGROPECUÁRIA – LFDA/MG

5.16. Quando a desconexão do sistema eletrônico para o pregoeiro persistir por tempo superior a dez minutos, a sessão pública será suspensa e reiniciada somente após decorridas vinte e quatro horas da comunicação do fato pelo Pregoeiro aos participantes, no sítio eletrônico utilizado para divulgação.

5.17. Caso o licitante não apresente lances, concorrerá com o valor de sua proposta.

5.18. Em relação a itens não exclusivos para participação de microempresas e empresas de pequeno porte, uma vez encerrada a etapa de lances, será efetivada a verificação automática, junto à Receita Federal, do porte da entidade empresarial. O sistema identificará em coluna própria as microempresas e empresas de pequeno porte participantes, procedendo à comparação com os valores da primeira colocada, se esta for empresa de maior porte, assim como das demais classificadas, para o fim de aplicar-se o disposto nos arts. 44 e 45 da Lei Complementar nº 123, de 2006, regulamentada pelo Decreto nº 8.538, de 2015.

5.18.1. Nessas condições, as propostas de microempresas e empresas de pequeno porte que se encontrarem na faixa de até 5% (cinco por cento) acima da melhor proposta ou melhor lance serão consideradas empatadas com a primeira colocada.

5.18.2. A melhor classificada nos termos do subitem anterior terá o direito de encaminhar uma última oferta para desempate, obrigatoriamente em valor inferior ao da primeira colocada, no prazo de 5 (cinco) minutos controlados pelo sistema, contados após a comunicação automática para tanto.

5.18.3. Caso a microempresa ou a empresa de pequeno porte melhor classificada desista ou não se manifeste no prazo estabelecido, serão convocadas as demais licitantes microempresa e empresa de pequeno porte que se encontrem naquele intervalo de 5% (cinco por cento), na ordem de classificação, para o exercício do mesmo direito, no prazo estabelecido no subitem anterior.

5.18.4. No caso de equivalência dos valores apresentados pelas microempresas e empresas de pequeno porte que se encontrem nos intervalos estabelecidos nos subitens anteriores, será realizado sorteio entre elas para que se identifique aquela que primeiro poderá apresentar melhor oferta.



MINISTÉRIO DA AGRICULTURA, PÉCUÁRIA E ABASTECIMENTO
Secretaria de Defesa Agropecuária - SDA
Coordenação Geral de Apoio Laboratorial – CGAL
LABORATÓRIO FEDERAL DE DEFESA AGROPECUÁRIA – LFDA/MG

5.19. Só poderá haver empate entre propostas iguais (não seguidas de lances), ou entre lances finais da fase fechada do modo de disputa aberto e fechado.

5.19.1. Havendo eventual empate entre propostas ou lances, o critério de desempate será aquele previsto no art. 60 da Lei nº 14.133, de 2021, nesta ordem:

5.19.1.1. disputa final, hipótese em que os licitantes empatados poderão apresentar nova proposta em ato contínuo à classificação;

5.19.1.2. avaliação do desempenho contratual prévio dos licitantes, para a qual deverão preferencialmente ser utilizados registros cadastrais para efeito de atesto de cumprimento de obrigações previstos nesta Lei;

5.19.1.3. desenvolvimento pelo licitante de ações de equidade entre homens e mulheres no ambiente de trabalho, conforme regulamento;

5.19.1.4. desenvolvimento pelo licitante de programa de integridade, conforme orientações dos órgãos de controle.

5.19.2. Persistindo o empate, será assegurada preferência, sucessivamente, aos bens e serviços produzidos ou prestados por:

5.19.2.1. empresas estabelecidas no território do Estado ou do Distrito Federal do órgão ou entidade da Administração Pública estadual ou distrital licitante ou, no caso de licitação realizada por órgão ou entidade de Município, no território do Estado em que este se localize;

5.19.2.2. empresas brasileiras;

5.19.2.3. empresas que invistam em pesquisa e no desenvolvimento de tecnologia no País;

5.19.2.4. empresas que comprovem a prática de mitigação, nos termos da Lei nº 12.187, de 29 de dezembro de 2009.



MINISTÉRIO DA AGRICULTURA, PÉCUÁRIA E ABASTECIMENTO
Secretaria de Defesa Agropecuária - SDA
Coordenação Geral de Apoio Laboratorial – CGAL
LABORATÓRIO FEDERAL DE DEFESA AGROPECUÁRIA – LFDA/MG

5.20. Encerrada a etapa de envio de lances da sessão pública, na hipótese da proposta do primeiro colocado permanecer acima do preço máximo ou inferior ao desconto definido para a contratação, o pregoeiro poderá negociar condições mais vantajosas, após definido o resultado do julgamento.

5.20.1. A negociação poderá ser feita com os demais licitantes, segundo a ordem de classificação inicialmente estabelecida, quando o primeiro colocado, mesmo após a negociação, for desclassificado em razão de sua proposta permanecer acima do preço máximo definido pela Administração.

5.20.2. A negociação será realizada por meio do sistema, podendo ser acompanhada pelos demais licitantes.

5.20.3. O resultado da negociação será divulgado a todos os licitantes e anexado aos autos do processo licitatório.

5.20.4. O pregoeiro solicitará ao licitante mais bem classificado que, no prazo de 2 (duas) horas, envie a proposta adequada ao último lance ofertado após a negociação realizada, acompanhada, se for o caso, dos documentos complementares, quando necessários à confirmação daqueles exigidos neste Edital e já apresentados.

5.20.5. É facultado ao pregoeiro prorrogar o prazo estabelecido, a partir de solicitação fundamentada feita no chat pelo licitante, antes de findo o prazo.

5.21. Após a negociação do preço, o Pregoeiro iniciará a fase de aceitação e julgamento da proposta.

SEÇÃO VI – DA FASE DE JULGAMENTO:

6.1. Encerrada a etapa de negociação, o pregoeiro verificará se o licitante provisoriamente classificado em primeiro lugar atende às condições de participação no certame, conforme previsto



MINISTÉRIO DA AGRICULTURA, PÉCUÁRIA E ABASTECIMENTO
Secretaria de Defesa Agropecuária - SDA
Coordenação Geral de Apoio Laboratorial – CGAL
LABORATÓRIO FEDERAL DE DEFESA AGROPECUÁRIA – LFDA/MG

no [art. 14 da Lei nº 14.133/2021](#), legislação correlata e no item 2.6 do edital, especialmente quanto à existência de sanção que impeça a participação no certame ou a futura contratação, mediante a consulta aos seguintes cadastros:

a) SICAF;

b) Cadastro Nacional de Empresas Inidôneas e Suspensas - CEIS, mantido pela Controladoria-Geral da União (<https://www.portaltransparencia.gov.br/sancoes/ceis>); e

c) Cadastro Nacional de Empresas Punidas – CNEP, mantido pela Controladoria-Geral da União (<https://www.portaltransparencia.gov.br/sancoes/cnep>).

6.2. A consulta aos cadastros será realizada em nome da empresa licitante e também de seu sócio majoritário, por força da vedação de que trata o [artigo 12 da Lei nº 8.429, de 1992](#).

6.3. Caso conste na Consulta de Situação do licitante a existência de Ocorrências Impeditivas Indiretas, o Pregoeiro diligenciará para verificar se houve fraude por parte das empresas apontadas no Relatório de Ocorrências Impeditivas Indiretas. ([IN nº 3/2018, art. 29, caput](#));

6.3.1. A tentativa de burla será verificada por meio dos vínculos societários, linhas de fornecimento similares, dentre outros. ([IN nº 3/2018, art. 29, §1º](#)).

6.3.2. O licitante será convocado para manifestação previamente a uma eventual desclassificação. ([IN nº 3/2018, art. 29, §2º](#)).

6.3.3. Constatada a existência de sanção, o licitante será reputado inabilitado, por falta de condição de participação.

6.4. Na hipótese de inversão das fases de habilitação e julgamento, caso atendidas as condições de participação, será iniciado o procedimento de habilitação.



MINISTÉRIO DA AGRICULTURA, PÉCUÁRIA E ABASTECIMENTO
Secretaria de Defesa Agropecuária - SDA
Coordenação Geral de Apoio Laboratorial – CGAL
LABORATÓRIO FEDERAL DE DEFESA AGROPECUÁRIA – LFDA/MG

6.5. Caso o licitante provisoriamente classificado em primeiro lugar tenha se utilizado de algum tratamento favorecido às ME/EPPs, o pregoeiro verificará se faz jus ao benefício, em conformidade com o item 3.5 deste edital.

6.6. Verificadas as condições de participação e de utilização do tratamento favorecido, o pregoeiro examinará a proposta classificada em primeiro lugar quanto à adequação ao objeto e à compatibilidade do preço em relação ao máximo estipulado para contratação neste Edital e em seus anexos, observado o disposto no [artigo 29 a 35 da IN SEGES nº 73, de 30 de setembro de 2022](#).

6.7. Em se tratando de serviços com fornecimento de mão de obra em regime de dedicação exclusiva, a fim de assegurar o tratamento isonômico entre as licitantes, informa-se que foram utilizados os seguintes acordos, dissídios ou convenções coletivas de trabalho no cálculo do valor estimado pela Administração:

6.7.1. Número de Registro no MTE: MG004176/2023;

6.7.2. O(s) sindicato(s) indicado(s) no subitem acima não é (são) de utilização obrigatória pelos licitantes, mas, ao longo da execução contratual, sempre se exigirá o cumprimento dos acordos, dissídios ou convenções coletivas adotados por cada licitante/contratado.

6.8. Será desclassificada a proposta vencedora que:

6.8.1. contiver vícios insanáveis;

6.8.2. não obedecer às especificações técnicas contidas no Termo de Referência;

6.8.3. apresentar preços inexequíveis ou permanecerem acima do preço máximo definido para a contratação;

6.8.4. não tiverem sua exequibilidade demonstrada, quando exigido pela Administração;



MINISTÉRIO DA AGRICULTURA, PÉCUÁRIA E ABASTECIMENTO
Secretaria de Defesa Agropecuária - SDA
Coordenação Geral de Apoio Laboratorial – CGAL
LABORATÓRIO FEDERAL DE DEFESA AGROPECUÁRIA – LFDA/MG

6.8.5. apresentar desconformidade com quaisquer outras exigências deste Edital ou seus anexos, desde que insanável.

6.9. No caso de bens e serviços em geral, é indício de inexequibilidade das propostas valores inferiores a 50% (cinquenta por cento) do valor orçado pela Administração.

6.9.1. A inexequibilidade, na hipótese de que trata o **caput**, só será considerada após diligência do pregoeiro, que comprove:

6.9.1.1. que o custo do licitante ultrapassa o valor da proposta; e

6.9.1.2. inexistirem custos de oportunidade capazes de justificar o vulto da oferta.

6.10. Se houver indícios de inexequibilidade da proposta de preço, ou em caso da necessidade de esclarecimentos complementares, poderão ser efetuadas diligências, para que a empresa comprove a exequibilidade da proposta.

6.11. Caso o custo global estimado do objeto licitado tenha sido decomposto em seus respectivos custos unitários por meio de Planilha de Custos e Formação de Preços elaborada pela Administração, o licitante classificado em primeiro lugar será convocado para apresentar Planilha por ele elaborada, com os respectivos valores adequados ao valor final da sua proposta, sob pena de não aceitação da proposta.

6.11.1. Em se tratando de serviços com fornecimento de mão de obra em regime de dedicação exclusiva cuja produtividade seja mensurável e indicada pela Administração, o licitante deverá indicar a produtividade adotada e a quantidade de pessoal que será alocado na execução contratual.

6.11.2. Caso a produtividade for diferente daquela utilizada pela Administração como referência, ou não estiver contida na faixa referencial de produtividade, mas admitida pelo ato convocatório, o licitante deverá apresentar a respectiva comprovação de exequibilidade;

6.11.3. Os licitantes poderão apresentar produtividades diferenciadas daquela estabelecida pela Administração como referência, desde que não alterem o objeto da contratação, não contrariem



MINISTÉRIO DA AGRICULTURA, PÉCUÁRIA E ABASTECIMENTO
Secretaria de Defesa Agropecuária - SDA
Coordenação Geral de Apoio Laboratorial – CGAL
LABORATÓRIO FEDERAL DE DEFESA AGROPECUÁRIA – LFDA/MG

dispositivos legais vigentes e, caso não estejam contidas nas faixas referenciais de produtividade, comprovem a exequibilidade da proposta.

6.11.4. Para efeito do subitem anterior, admite-se a adequação técnica da metodologia empregada pela contratada, visando assegurar a execução do objeto, desde que mantidas as condições para a justa remuneração do serviço.

6.12. Erros no preenchimento da planilha não constituem motivo para a desclassificação da proposta. A planilha poderá ser ajustada pelo fornecedor, no prazo indicado pelo sistema, desde que não haja majoração do preço e que se comprove que este é o bastante para arcar com todos os custos da contratação;

6.12.1. O ajuste de que trata este dispositivo se limita a sanar erros ou falhas que não alterem a substância das propostas;

6.12.2. Considera-se erro no preenchimento da planilha passível de correção a indicação de recolhimento de impostos e contribuições na forma do Simples Nacional, quando não cabível esse regime.

6.13. Para fins de análise da proposta quanto ao cumprimento das especificações do objeto, poderá ser colhida a manifestação escrita do setor requisitante do serviço ou da área especializada no objeto.

6.14. A fim de se promover os ajustes necessários decorrentes das oscilações dos custos efetivos de PIS/PASEP e COFINS, a Contratada deverá apresentar a comprovação das alíquotas médias efetivas últimos 12 (doze) meses consecutivos da proposta ou outro meio hábil, em que se possível demonstrar as alíquotas médias efetivas. Poderão ser exigidos os documentos de Escrituração Fiscal Digital da Contribuição (EFD-Contribuições) para o PIS/PASEP e COFINS.



MINISTÉRIO DA AGRICULTURA, PÉCUÁRIA E ABASTECIMENTO
Secretaria de Defesa Agropecuária - SDA
Coordenação Geral de Apoio Laboratorial – CGAL
LABORATÓRIO FEDERAL DE DEFESA AGROPECUÁRIA – LFDA/MG

SEÇÃO VII – DA FASE DE HABILITAÇÃO:

7.1. Os documentos previstos no Termo de Referência, necessários e suficientes para demonstrar a capacidade do licitante de realizar o objeto da licitação, serão exigidos para fins de habilitação, nos termos dos [arts. 62 a 70 da Lei nº 14.133, de 2021](#).

7.1.1. A documentação exigida para fins de habilitação jurídica, fiscal, social e trabalhista e econômico-financeira, poderá ser substituída pelo registro cadastral no SICAF.

7.2. Quando permitida a participação de empresas estrangeiras que não funcionem no País, as exigências de habilitação serão atendidas mediante documentos equivalentes, inicialmente apresentados em tradução livre.

7.3. Na hipótese de o licitante vencedor ser empresa estrangeira que não funcione no País, para fins de assinatura do contrato, os documentos exigidos para a habilitação serão traduzidos por tradutor juramentado no País e apostilados nos termos do disposto no [Decreto nº 8.660, de 29 de janeiro de 2016](#), ou de outro que venha a substituí-lo, ou consularizados pelos respectivos consulados ou embaixadas.

7.4. Os documentos exigidos para fins de habilitação poderão ser substituídos por registro cadastral emitido por órgão ou entidade pública, desde que o registro tenha sido feito em obediência ao disposto na Lei nº 14.133/2021.

7.5. Será verificado se o licitante apresentou declaração de que atende aos requisitos de habilitação, e o declarante responderá pela veracidade das informações prestadas, na forma da lei ([art. 63, I, da Lei nº 14.133/2021](#)).



MINISTÉRIO DA AGRICULTURA, PÉCUÁRIA E ABASTECIMENTO
Secretaria de Defesa Agropecuária - SDA
Coordenação Geral de Apoio Laboratorial – CGAL
LABORATÓRIO FEDERAL DE DEFESA AGROPECUÁRIA – LFDA/MG

7.6. Será verificado se o licitante apresentou no sistema, sob pena de inabilitação, a declaração de que cumpre as exigências de reserva de cargos para pessoa com deficiência e para reabilitado da Previdência Social, previstas em lei e em outras normas específicas.

7.7. O licitante deverá apresentar, sob pena de desclassificação, declaração de que suas propostas econômicas compreendem a integralidade dos custos para atendimento dos direitos trabalhistas assegurados na Constituição Federal, nas leis trabalhistas, nas normas infralegais, nas convenções coletivas de trabalho e nos termos de ajustamento de conduta vigentes na data de entrega das propostas.

7.8. A habilitação será verificada por meio do SICAF, nos documentos por ele abrangidos.

7.8.1. Somente haverá a necessidade de comprovação do preenchimento de requisitos mediante apresentação dos documentos originais não-digitais quando houver dúvida em relação à integridade do documento digital ou quando a lei expressamente o exigir. ([IN nº 3/2018, art. 4º, §1º, e art. 6º, §4º](#)).

7.9. É de responsabilidade do licitante conferir a exatidão dos seus dados cadastrais no Sicaf e mantê-los atualizados junto aos órgãos responsáveis pela informação, devendo proceder, imediatamente, à correção ou à alteração dos registros tão logo identifique incorreção ou aqueles se tornem desatualizados. ([IN nº 3/2018, art. 7º, caput](#)).

7.9.1. A não observância do disposto no item anterior poderá ensejar desclassificação no momento da habilitação. ([IN nº 3/2018, art. 7º, parágrafo único](#)).

7.10. A verificação pelo pregoeiro, em sítios eletrônicos oficiais de órgãos e entidades emissores de certidões constitui meio legal de prova, para fins de habilitação.

7.10.1. Os documentos exigidos para habilitação que não estejam contemplados no Sicaf serão enviados por meio do sistema, em formato digital, no prazo de 02 (duas) horas prorrogável por igual período, contado da solicitação do pregoeiro.



MINISTÉRIO DA AGRICULTURA, PÉCUÁRIA E ABASTECIMENTO
Secretaria de Defesa Agropecuária - SDA
Coordenação Geral de Apoio Laboratorial – CGAL
LABORATÓRIO FEDERAL DE DEFESA AGROPECUÁRIA – LFDA/MG

7.10.2. Na hipótese de a fase de habilitação anteceder a fase de apresentação de propostas e lances, os licitantes encaminharão, por meio do sistema, simultaneamente os documentos de habilitação e a proposta com o preço ou o percentual de desconto, observado o disposto no [§ 1º do art. 36 e no § 1º do art. 39 da Instrução Normativa SEGES nº 73, de 30 de setembro de 2022](#).

7.11. A verificação no SICAF ou a exigência dos documentos nele não contidos somente será feita em relação ao licitante vencedor.

7.11.1. Os documentos relativos à regularidade fiscal que constem do Termo de Referência somente serão exigidos, em qualquer caso, em momento posterior ao julgamento das propostas, e apenas do licitante mais bem classificado.

7.11.2. Respeitada a exceção do subitem anterior, relativa à regularidade fiscal, quando a fase de habilitação anteceder as fases de apresentação de propostas e lances e de julgamento, a verificação ou exigência do presente subitem ocorrerá em relação a todos os licitantes.

7.12. Após a entrega dos documentos para habilitação, não será permitida a substituição ou a apresentação de novos documentos, salvo em sede de diligência, para ([Lei 14.133/21, art. 64](#), e [IN 73/2022, art. 39, §4º](#)):

7.12.1. complementação de informações acerca dos documentos já apresentados pelos licitantes e desde que necessária para apurar fatos existentes à época da abertura do certame; e

7.12.2. atualização de documentos cuja validade tenha expirado após a data de recebimento das propostas;

7.13. Na análise dos documentos de habilitação, a comissão de contratação poderá sanar erros ou falhas, que não alterem a substância dos documentos e sua validade jurídica, mediante decisão fundamentada, registrada em ata e acessível a todos, atribuindo-lhes eficácia para fins de habilitação e classificação.



MINISTÉRIO DA AGRICULTURA, PÉCUÁRIA E ABASTECIMENTO
Secretaria de Defesa Agropecuária - SDA
Coordenação Geral de Apoio Laboratorial – CGAL
LABORATÓRIO FEDERAL DE DEFESA AGROPECUÁRIA – LFDA/MG

7.14. Na hipótese de o licitante não atender às exigências para habilitação, o pregoeiro examinará a proposta subsequente e assim sucessivamente, na ordem de classificação, até a apuração de uma proposta que atenda ao presente edital, observado o prazo disposto no subitem 7.10.1.

7.15. Somente serão disponibilizados para acesso público os documentos de habilitação do licitante cuja proposta atenda ao edital de licitação, após concluídos os procedimentos de que trata o subitem anterior.

7.16. A comprovação de regularidade fiscal e trabalhista das microempresas e das empresas de pequeno porte somente será exigida para efeito de contratação, e não como condição para participação na licitação ([art. 4º do Decreto nº 8.538/2015](#)).

7.17. Quando a fase de habilitação anteceder a de julgamento e já tiver sido encerrada, não caberá exclusão de licitante por motivo relacionado à habilitação, salvo em razão de fatos supervenientes ou só conhecidos após o julgamento.

SEÇÃO VIII – DOS RECURSOS:

8.1. A interposição de recurso referente ao julgamento das propostas, à habilitação ou inabilitação de licitantes, à anulação ou revogação da licitação, observará o disposto no [art. 165 da Lei nº 14.133, de 2021](#).

8.2. O prazo recursal é de 3 (três) dias úteis, contados da data de intimação ou de lavratura da ata.

8.3. Quando o recurso apresentado impugnar o julgamento das propostas ou o ato de habilitação ou inabilitação do licitante:

8.3.1. a intenção de recorrer deverá ser manifestada imediatamente, sob pena de preclusão;

8.3.2. o prazo para a manifestação da intenção de recorrer não será inferior a 10 (dez) minutos;



MINISTÉRIO DA AGRICULTURA, PÉCUÁRIA E ABASTECIMENTO
Secretaria de Defesa Agropecuária - SDA
Coordenação Geral de Apoio Laboratorial – CGAL
LABORATÓRIO FEDERAL DE DEFESA AGROPECUÁRIA – LFDA/MG

8.3.3. o prazo para apresentação das razões recursais será iniciado na data de intimação ou de lavratura da ata de habilitação ou inabilitação;

8.3.4. na hipótese de adoção da inversão de fases prevista no [§ 1º do art. 17 da Lei nº 14.133, de 2021](#), o prazo para apresentação das razões recursais será iniciado na data de intimação da ata de julgamento.

8.4. Os recursos deverão ser encaminhados em campo próprio do sistema.

8.5. O recurso será dirigido à autoridade que tiver editado o ato ou proferido a decisão recorrida, a qual poderá reconsiderar sua decisão no prazo de 3 (três) dias úteis, ou, nesse mesmo prazo, encaminhar recurso para a autoridade superior, a qual deverá proferir sua decisão no prazo de 10 (dez) dias úteis, contado do recebimento dos autos.

8.6. Os recursos interpostos fora do prazo não serão conhecidos.

8.7. O prazo para apresentação de contrarrazões ao recurso pelos demais licitantes será de 3 (três) dias úteis, contados da data da intimação pessoal ou da divulgação da interposição do recurso, assegurada a vista imediata dos elementos indispensáveis à defesa de seus interesses.

8.8. O recurso e o pedido de reconsideração terão efeito suspensivo do ato ou da decisão recorrida até que sobrevenha decisão final da autoridade competente.

8.9. O acolhimento do recurso invalida tão somente os atos insuscetíveis de aproveitamento.

8.10. Os autos do processo permanecerão com vista franqueada aos interessados no sítio eletrônico do Comprasnet.

SEÇÃO IX – DAS INFRAÇÕES ADMINISTRATIVAS E SANÇÕES:



MINISTÉRIO DA AGRICULTURA, PÉCUÁRIA E ABASTECIMENTO
Secretaria de Defesa Agropecuária - SDA
Coordenação Geral de Apoio Laboratorial – CGAL
LABORATÓRIO FEDERAL DE DEFESA AGROPECUÁRIA – LFDA/MG

9.1. Comete infração administrativa, nos termos da lei, o licitante que, com dolo ou culpa:

9.1.1. deixar de entregar a documentação exigida para o certame ou não entregar qualquer documento que tenha sido solicitado pelo/a pregoeiro/a durante o certame;

9.1.2. Salvo em decorrência de fato superveniente devidamente justificado, não mantiver a proposta em especial quando:

9.1.2.1. não enviar a proposta adequada ao último lance ofertado ou após a negociação;

9.1.2.2. recusar-se a enviar o detalhamento da proposta quando exigível;

9.1.2.3. pedir para ser desclassificado quando encerrada a etapa competitiva; ou

9.1.2.4. deixar de apresentar amostra;

9.1.2.5. apresentar proposta ou amostra em desacordo com as especificações do edital;

9.1.3. não celebrar o contrato ou não entregar a documentação exigida para a contratação, quando convocado dentro do prazo de validade de sua proposta;

9.1.3.1. recusar-se, sem justificativa, a assinar o contrato ou a ata de registro de preço, ou a aceitar ou retirar o instrumento equivalente no prazo estabelecido pela Administração;

9.1.4. apresentar declaração ou documentação falsa exigida para o certame ou prestar declaração falsa durante a licitação;

9.1.5. fraudar a licitação;

9.1.6. comportar-se de modo inidôneo ou cometer fraude de qualquer natureza, em especial quando:



MINISTÉRIO DA AGRICULTURA, PÉCUÁRIA E ABASTECIMENTO
Secretaria de Defesa Agropecuária - SDA
Coordenação Geral de Apoio Laboratorial – CGAL
LABORATÓRIO FEDERAL DE DEFESA AGROPECUÁRIA – LFDA/MG

- 9.1.6.1. agir em conluio ou em desconformidade com a lei;
- 9.1.6.2. induzir deliberadamente a erro no julgamento;
- 9.1.6.3. apresentar amostra falsificada ou deteriorada;
- 9.1.7. praticar atos ilícitos com vistas a frustrar os objetivos da licitação;
- 9.1.8. praticar ato lesivo previsto no [art. 5º da Lei n.º 12.846, de 2013](#).
- 9.2. Com fulcro na [Lei nº 14.133, de 2021](#), a Administração poderá, garantida a prévia defesa, aplicar aos licitantes e/ou adjudicatários as seguintes sanções, sem prejuízo das responsabilidades civil e criminal:
 - 9.2.1. advertência;
 - 9.2.2. multa;
 - 9.2.3. impedimento de licitar e contratar e;
 - 9.2.4. declaração de inidoneidade para licitar ou contratar, enquanto perdurarem os motivos determinantes da punição ou até que seja promovida sua reabilitação perante a própria autoridade que aplicou a penalidade.
- 9.3. Na aplicação das sanções serão considerados:
 - 9.3.1. a natureza e a gravidade da infração cometida;
 - 9.3.2. as peculiaridades do caso concreto;
 - 9.3.3. as circunstâncias agravantes ou atenuantes;



MINISTÉRIO DA AGRICULTURA, PÉCUÁRIA E ABASTECIMENTO
Secretaria de Defesa Agropecuária - SDA
Coordenação Geral de Apoio Laboratorial – CGAL
LABORATÓRIO FEDERAL DE DEFESA AGROPECUÁRIA – LFDA/MG

9.3.4. os danos que dela provierem para a Administração Pública;

9.3.5. a implantação ou o aperfeiçoamento de programa de integridade, conforme normas e orientações dos órgãos de controle.

9.4. A multa será recolhida em percentual de **10%** incidente sobre o valor do contrato licitado, recolhida no prazo máximo de 30 (trinta) dias úteis, a contar da comunicação oficial.

9.4.1. Para as infrações previstas nos itens 9.1.1, 9.1.2 e 9.1.3, a multa será de **10%** do valor do contrato licitado.

9.4.2. Para as infrações previstas nos itens 9.1.4, 9.1.5, 9.1.6, 9.1.7 e 9.1.8, a multa será de **10%** do valor do contrato licitado.

9.5. As sanções de advertência, impedimento de licitar e contratar e declaração de inidoneidade para licitar ou contratar poderão ser aplicadas, cumulativamente ou não, à penalidade de multa.

9.6. Na aplicação da sanção de multa será facultada a defesa do interessado no prazo de 15 (quinze) dias úteis, contado da data de sua intimação.

9.7. A sanção de impedimento de licitar e contratar será aplicada ao responsável em decorrência das infrações administrativas relacionadas nos itens 9.1.1, 9.1.2 e 9.1.3, quando não se justificar a imposição de penalidade mais grave, e impedirá o responsável de licitar e contratar no âmbito da Administração Pública direta e indireta do ente federativo a qual pertencer o órgão ou entidade, pelo prazo máximo de 3 (três) anos.

9.8. Poderá ser aplicada ao responsável a sanção de declaração de inidoneidade para licitar ou contratar, em decorrência da prática das infrações dispostas nos itens 9.1.4, 9.1.5, 9.1.6, 9.1.7 e 9.1.8, bem como pelas infrações administrativas previstas nos itens 9.1.1, 9.1.2 e 9.1.3 que justifiquem a imposição de penalidade mais grave que a sanção de impedimento de licitar e contratar, cuja duração observará o prazo previsto no [art. 156, §5º, da Lei n.º 14.133/2021](#).



MINISTÉRIO DA AGRICULTURA, PÉCUÁRIA E ABASTECIMENTO
Secretaria de Defesa Agropecuária - SDA
Coordenação Geral de Apoio Laboratorial – CGAL
LABORATÓRIO FEDERAL DE DEFESA AGROPECUÁRIA – LFDA/MG

9.9. A recusa injustificada do adjudicatário em assinar o contrato ou a ata de registro de preço, ou em aceitar ou retirar o instrumento equivalente no prazo estabelecido pela Administração, descrita no item 9.1.3, caracterizará o descumprimento total da obrigação assumida e o sujeitará às penalidades e à imediata perda da garantia de proposta em favor do órgão ou entidade promotora da licitação, nos termos do [art. 45, §4º da IN SEGES/ME n.º 73, de 2022](#).

9.10. A apuração de responsabilidade relacionadas às sanções de impedimento de licitar e contratar e de declaração de inidoneidade para licitar ou contratar demandará a instauração de processo de responsabilização a ser conduzido por comissão composta por 2 (dois) ou mais servidores estáveis, que avaliará fatos e circunstâncias conhecidos e intimará o licitante ou o adjudicatário para, no prazo de 15 (quinze) dias úteis, contado da data de sua intimação, apresentar defesa escrita e especificar as provas que pretenda produzir.

9.11. Caberá recurso no prazo de 15 (quinze) dias úteis da aplicação das sanções de advertência, multa e impedimento de licitar e contratar, contado da data da intimação, o qual será dirigido à autoridade que tiver proferido a decisão recorrida, que, se não a reconsiderar no prazo de 5 (cinco) dias úteis, encaminhará o recurso com sua motivação à autoridade superior, que deverá proferir sua decisão no prazo máximo de 20 (vinte) dias úteis, contado do recebimento dos autos.

9.12. Caberá a apresentação de pedido de reconsideração da aplicação da sanção de declaração de inidoneidade para licitar ou contratar no prazo de 15 (quinze) dias úteis, contado da data da intimação, e decidido no prazo máximo de 20 (vinte) dias úteis, contado do seu recebimento.

9.13. O recurso e o pedido de reconsideração terão efeito suspensivo do ato ou da decisão recorrida até que sobrevenha decisão final da autoridade competente.

9.14. A aplicação das sanções previstas neste edital não exclui, em hipótese alguma, a obrigação de reparação integral dos danos causados.



MINISTÉRIO DA AGRICULTURA, PÉCUÁRIA E ABASTECIMENTO
Secretaria de Defesa Agropecuária - SDA
Coordenação Geral de Apoio Laboratorial – CGAL
LABORATÓRIO FEDERAL DE DEFESA AGROPECUÁRIA – LFDA/MG

SEÇÃO X – DA IMPUGNAÇÃO AO EDITAL E DO PEDIDO DE ESCLARECIMENTO

10.1. Qualquer pessoa é parte legítima para impugnar este Edital por irregularidade na aplicação da [Lei nº 14.133, de 2021](#), devendo protocolar o pedido até 3 (três) dias úteis antes da data da abertura do certame.

10.2. A resposta à impugnação ou ao pedido de esclarecimento será divulgado em sítio eletrônico oficial no prazo de até 3 (três) dias úteis, limitado ao último dia útil anterior à data da abertura do certame.

10.3. A impugnação e o pedido de esclarecimento poderão ser realizados por forma eletrônica, pelos seguintes meios: e-mail sli.lfdamg@agro.gov.br ou por petição dirigida ou protocolada no endereço Av. Rômulo Joviano s/n.º – Olária - Pedro Leopoldo/MG - Cep 33.250-000 / Licitações.

10.4. As impugnações e pedidos de esclarecimentos não suspendem os prazos previstos no certame.

10.4.1. A concessão de efeito suspensivo à impugnação é medida excepcional e deverá ser motivada pelo agente de contratação, nos autos do processo de licitação.

10.5. Acolhida a impugnação, será definida e publicada nova data para a realização do certame.

SEÇÃO XI – DAS DISPOSIÇÕES GERAIS

11.1. Será divulgada ata da sessão pública no sistema eletrônico.

11.2. Não havendo expediente ou ocorrendo qualquer fato superveniente que impeça a realização do certame na data marcada, a sessão será automaticamente transferida para o primeiro dia útil



MINISTÉRIO DA AGRICULTURA, PÉCUÁRIA E ABASTECIMENTO
Secretaria de Defesa Agropecuária - SDA
Coordenação Geral de Apoio Laboratorial – CGAL
LABORATÓRIO FEDERAL DE DEFESA AGROPECUÁRIA – LFDA/MG

subsequente, no mesmo horário anteriormente estabelecido, desde que não haja comunicação em contrário, pelo Pregoeiro.

11.3. Todas as referências de tempo no Edital, no aviso e durante a sessão pública observarão o horário de Brasília - DF.

11.4. A homologação do resultado desta licitação não implicará direito à contratação.

11.5. As normas disciplinadoras da licitação serão sempre interpretadas em favor da ampliação da disputa entre os interessados, desde que não comprometam o interesse da Administração, o princípio da isonomia, a finalidade e a segurança da contratação.

11.6. Os licitantes assumem todos os custos de preparação e apresentação de suas propostas e a Administração não será, em nenhum caso, responsável por esses custos, independentemente da condução ou do resultado do processo licitatório.

11.7. Na contagem dos prazos estabelecidos neste Edital e seus Anexos, excluir-se-á o dia do início e incluir-se-á o do vencimento. Só se iniciam e vencem os prazos em dias de expediente na Administração.

11.8. O desatendimento de exigências formais não essenciais não importará o afastamento do licitante, desde que seja possível o aproveitamento do ato, observados os princípios da isonomia e do interesse público.

11.9. Em caso de divergência entre disposições deste Edital e de seus anexos ou demais peças que compõem o processo, prevalecerá as deste Edital.

11.10. O Edital e seus anexos estão disponíveis, na íntegra, no Portal Nacional de Contratações Públicas (PNCP) e endereço eletrônico Compras.gov.br - O maior site de compras públicas do Brasil — Portal de Compras do Governo Federal (www.gov.br).



MINISTÉRIO DA AGRICULTURA, PÉCUÁRIA E ABASTECIMENTO
Secretaria de Defesa Agropecuária - SDA
Coordenação Geral de Apoio Laboratorial – CGAL
LABORATÓRIO FEDERAL DE DEFESA AGROPECUÁRIA – LFDA/MG

11.11. A Administração poderá solicitar à licitante vencedora que efetue cadastro no Sistema Eletrônico de Informações – SEI através do link: http://sistemas.agricultura.gov.br/sei/controlador_externo.php?acao=usuario_externo_logar&id_org_ao_acesso_externo=0 para assinatura eletrônica do Contrato.

11.12. Integram este Edital, para todos os fins e efeitos, os seguintes anexos:

11.12.1. ANEXO I - Termo de Referência;

11.12.1.1. Apêndice do Anexo I – Estudo Técnico Preliminar;

11.12.2. ANEXO II – Minuta de Termo de Contrato;

11.12.3. ANEXO III - Autorização Complementar ao Contrato nº xxx;

11.12.4. ANEXO IV – Termo de Conciliação Judicial firmado entre o Ministério Público do Trabalho e a União;

11.12.5. ANEXO V – Modelo de Planilha de Custos e Formação de Preços;

11.12.6. ANEXO VI – Termo de Cooperação Técnica Nº ___/___;

11.12.6.1. ANEXO VI - A - Do Termo de Cooperação Técnica nº ___/___;

11.12.6.2. ANEXO VI - B - Do termo de Cooperação Técnica nº ___/___;

11.12.6.3. ANEXO VI - C - Do Termo de Cooperação Técnica nº ___/___;

11.12.6.4. ANEXO VI- D – Do Termo de Cooperação Técnica nº ___/___;

11.12.6.5. ANEXO VI - E - Do Termo de Cooperação Técnica nº ___/___;

11.12.6.6. ANEXO VI - F - Do Termo de Cooperação Técnica nº ___/___;

11.12.6.7. ANEXO VI - G - Do Termo de Cooperação Técnica nº ___/___;

11.12.6.8. ANEXO VI - H - Do Termo de Cooperação Técnica nº ___/___.



MINISTÉRIO DA AGRICULTURA, PÉCUÁRIA E ABASTECIMENTO
Secretaria de Defesa Agropecuária - SDA
Coordenação Geral de Apoio Laboratorial – CGAL
LABORATÓRIO FEDERAL DE DEFESA AGROPECUÁRIA – LFDA/MG

- 11.12.7.. ANEXO VII - Modelo de Declaração de Contratos Firmados com a Iniciativa Privada e a Administração Pública;
- 11.12.8. ANEXO VIII – Modelo de Autorização de Destaques no Pagamento Mensal e de Retenção e Utilização da Garantia;
- 11.12.9. ANEXO IX – Instrumento de Medição de Resultados;
- 11.12.10. ANEXO X – Declaração de Optante ou Não Optante Pela Desoneração Da Folha De Pagamento.

Pedro Leopoldo, 18 de abril de 2024

Vanessa Kalline de Arruda Santos Fonseca
Chefe do Setor de Compras
SEC/SAD/LFDA/MG
Portaria nº 132 DOU 24/01/2023

Termo de Referência 35/2024

Informações Básicas

Número do artefato	UASG	Editado por	Atualizado em
35/2024	130058-LABORATÓRIO FEDERAL DE DEFESA AGROPECUÁRIA	ROGERIO RIBEIRO COSTA	16/04/2024 15:31 (v 4.0)
Status	CONCLUIDO		

Outras informações

Categoria	Número da Contratação	Processo Administrativo
V - prestação de serviços, inclusive os técnico-profissionais especializados/Serviço continuado com dedicação exclusiva de mão de obra		21181.000328 /2024-09

1. Definição do objeto

1. CONDIÇÕES GERAIS DA CONTRATAÇÃO

1.1. **Contratação de serviços com dedicação exclusiva de mão de obra de obra para Serviços de Apoio Técnico à Fiscalização de Contratos, mediante o regime de empreitada por preço global, para atender de forma contínua as demandas do LFDA/MG, nos termos da tabela abaixo, conforme condições e exigências estabelecidas neste instrumento.**

Nº	Descrição	Solicitante	CATMAT	Unid.	Quantidade Total	Valor do postos	Valor Estimado para os 03 postos	Valor Total Estimado
1	Posto de Apoio Técnico à Fiscalização (03 postos)	SAD/NGC	5380	mês	12	R\$ 10.741,42	R\$ 32.224,26	R\$ 386.691,12

1.2. O(s) serviço(s) objeto desta contratação são caracterizados como comum(ns), conforme justificativa constante do Estudo Técnico Preliminar.

1.3. *O prazo de vigência da contratação é de 01 (um) ano, prorrogável por até 10 (dez) anos, na forma dos artigos 106 e 107 da Lei nº 14.133, de 2021.*

1.4.1. *O serviço é enquadrado como continuado tendo em vista que sua interrupção pode comprometer a prestação de um serviço público ou o cumprimento da missão institucional do LFDA/MG, considerando os termos dos Estudo Técnico Preliminar;*

1.5. O contrato oferece maior detalhamento das regras que serão aplicadas em relação à vigência da contratação.

1.6. É vedada a contratação de uma mesma empresa para dois ou mais serviços licitados, quando, por sua natureza, esses serviços exigirem a segregação de funções, tais como serviços de execução e de assistência à fiscalização; sendo assim, NÃO poderá participar deste certame, empresas com contratos vigentes junto ao LFDA/MG.

2. Fundamentação da contratação

2. FUNDAMENTAÇÃO E DESCRIÇÃO DA NECESSIDADE DA CONTRATAÇÃO

2.1. A Fundamentação da Contratação e de seus quantitativos encontra-se pormenorizada em Tópico específico dos Estudos Técnicos Preliminares, apêndice deste Termo de Referência.

2.2. O objeto da contratação está previsto no Plano de Contratações Anual 2024, conforme detalhamento a seguir:

Gestão/Unidade: 130007

Fonte: 0100000000

Programa de Trabalho: 169059

Elemento de Despesa: 33.90.37

PI: FUNLABB

UASG: 130058

3. Descrição da solução

3. DESCRIÇÃO DA SOLUÇÃO COMO UM TODO CONSIDERADO O CICLO DE VIDA DO OBJETO

3.1. A descrição da solução como um todo encontra-se pormenorizada em tópico específico dos Estudos Técnicos Preliminares, apêndice deste Termo de Referência.

4. Requisitos da contratação

4. REQUISITOS DA CONTRATAÇÃO:

Sustentabilidade:

4.1. A Contratada durante toda a vigência do contrato, deverá adotar as práticas de sustentabilidade de acordo a IN MPOG nº 01 /2010, Resolução CONAMA nº 20, de 7 de dezembro de 1994, Decreto 7746/12, Resolução CONAMA nº 257, de 30 de junho de 1999.

4.1.1. De acordo com o Decreto nº 7.746/2012, preferencialmente optar pela contratação de mão de obra local;

4.1.2. Realizar um programa interno de treinamento de seus empregados, nos três primeiros meses de execução contratual, para redução de consumo de energia elétrica, de consumo de água e redução de produção de resíduos sólidos, observadas as normas ambientais vigentes;

4.1.3. Respeitar as Normas Brasileiras – NBR publicadas pela Associação Brasileira de Normas Técnicas sobre resíduos sólidos;

4.1.4. Adotar boas práticas de otimização de recursos/redução de desperdícios/menor poluição, tais como:

4.1.4.1. Racionalização do uso de substâncias potencialmente tóxicas/poluentes;

4.1.4.2. Substituição de substâncias tóxicas por outras atóxicas ou de menor toxicidade;

4.1.4.3. Racionalização/economia no consumo de energia (especialmente elétrica) e água;

4.1.5. Fornecer aos seus empregados equipamentos de segurança que se fizerem necessários, para a execução dos serviços;

Subcontratação:

4.2. Não é admitida a subcontratação do objeto contratual.

Garantia da contratação:

4.3. Será exigida a garantia da contratação de que tratam os arts. 96 e seguintes da Lei nº 14.133, de 2021, no percentual e condições descritas nas cláusulas do contrato.

4.3.1. Em caso opção pelo seguro-garantia, a parte adjudicatária terá prazo de um mês, contado da data de homologação da licitação, para sua apresentação, que deve ocorrer antes da assinatura do contrato.

4.3.2. A garantia, nas modalidades caução e fiança bancária, deverá ser prestada em até 10 dias úteis após a assinatura do contrato.

4.3.3. O seguro garantia deverá cumprir o estabelecido IN 05/2017.

4.3.4. A garantia apresentada deverá apresentar cobertura das obrigações trabalhistas e previdenciárias, independentemente de trânsito em julgado de sentença condenatória.

Vistoria:

4.4. Não há necessidade de realização de avaliação prévia do local de execução dos serviços.

4.4.1. Caso o licitante opte por não realizar a vistoria, deverá prestar declaração formal assinada pelo responsável técnico do licitante acerca do conhecimento pleno das condições e peculiaridades da contratação.

4.4.2. A não realização da vistoria não poderá embasar posteriores alegações de desconhecimento das instalações, dúvidas ou esquecimentos de quaisquer detalhes dos locais da prestação dos serviços, devendo o contratado assumir os ônus dos serviços decorrentes.

5. Modelo de execução do objeto

5. MODELO DE EXECUÇÃO DO OBJETO:

Condições de Execução:

5.1. A execução do objeto seguirá a seguinte dinâmica:

5.1.1. Os serviços serão prestados de maneira contínua nas Unidades do LFDA/MG localizadas nos endereços abaixo especificados:

Postos	Quantidades de postos	Unidades	Endereços	Horário de Trabalho:
Apoio Técnico à Fiscalização	03	SEDE / LFDA/MG	Av. Romulo Joviano s/n, Centro de Pedro Leopoldo / MG.	44 horas semanais , nos horários definidos posteriormente pela Contratante

5.2. Segue abaixo, as atividades a serem desempenhadas nos postos contratados e as devidas formações /qualificações necessárias para a ocupação dos postos:

CBO:**A - TRATAR DOCUMENTOS**

A.1 - Registrar a entrada e saída de documentos

A.2 - Conferir notas fiscais, faturas de pagamentos e boletos

A.3 - Triar documentos

A.4 - Distribuir documentos

A.5 - Conferir dados e datas

A.6 - Verificar documentos

A.7 - Identificar irregularidades nos documentos

A.8 - Localizar documentos

A.9 - Classificar documentos

A.10 - Atualizar informações

A.11 - Solicitar cópias de documentos

A.12 - Tirar cópias de documentos

A.13 - Digitalizar documentos

A.14 - Receber documentos

A.15 - Protocolar documentos

A.16 - Formatar documentos

A.17 - Submeter pareceres

A.18 - Arquivar documentos

B - PREENCHER DOCUMENTOS

- B.1 - Digitar textos e planilhas
 - B.2 - Preencher formulários e/ou cadastros
 - B.3 - Preparar minutas
 - B.4 - Redigir escrituras de compra e venda
 - B.5 - Registrar óbitos, casamentos e nascimentos
 - B.6 - Emitir certificados e apólices
 - B.7 - Averbar transferências de propriedades
 - B.8 - Digitar notas de lançamentos contábeis
 - B.9 - Emitir cartas convite nos processos de compras e serviços
 - B.10 - Preencher propostas de endosso e renovações de seguros em geral
 - B.11 - Preencher ficha de movimentação de pessoal
- C - PREPARAR RELATÓRIOS, FORMULÁRIOS E PLANILHAS
- C.1 - Coletar dados
 - C.2 - Verificar índices econômicos e financeiros
 - C.3 - Elaborar planilhas de cálculos
 - C.4 - Elaborar organogramas, fluxogramas e cronogramas
 - C.5 - Efetuar cálculos
 - C.6 - Conferir cálculos
 - C.7 - Redigir atas
 - C.8 - Elaborar correspondência

C.9 - Dar apoio operacional para elaboração de manua técnicos

C.10 - Emitir notificações

C.11 - Realizar prestação de contas

C.12 - Requisitar pagamentos

C.13 - Ajustar contratos

C.14 - Colher assinaturas

D - ACOMPANHAR PROCESSOS ADMINISTRATIVOS

D.1 - Verificar prazos estabelecidos

D.2 - Localizar processos administrativos

D.3 - Acompanhar notificações de não conformidade

D.4 - Encaminhar protocolos internos

D.5 - Solicitar informações cadastrais

D.6 - Atualizar cadastros

D.7 - Atualizar dados de planejamento

D.8 - Acompanhar organogramas, fluxogramas e cronogramas

D.9 - Acompanhar andamento dos pedidos

D.10 - Convalidar publicação de atos

D.11 - Cadastrar avisos de sinistro

D.12 - Expedir ofícios e memorandos

D.13 - Apurar veracidade das informações colhidas em campo

- D.14 - Conferir bens dados em garantia
- D.15 - Realizar pesquisa cadastral
- D.16 - Definir condições de crédito (valor, prazo, garant
- D.17 - Participar do comitê de crédito
- D.18 - Solicitar negativação do cpf (spc, serasa, etc.)
- E - ATENDER CLIENTES E/OU FORNECEDORES
- E.1 - Fornecer informações sobre produtos e serviços
- E.2 - Identificar natureza das solicitações dos clientes
- E.3 - Fornecer informações da empresa
- E.4 - Registrar reclamações dos clientes
- E.5 - Receber clientes e/ou fornecedores
- E.6 - Identificar perfil dos clientes e/ou fornecedores
- E.7 - Esclarecer dúvidas
- E.8 - Solicitar documentos
- E.9 - Coletar referências pessoais
- E.10 - Fazer levantamento socioeconômico do cliente
- E.11 - Realizar reuniões com clientes (proposta, concessão, cobrança)
- E.12 - Capacitar clientes
- E.13 - Renegociar dívida
- E.14 - Analisar viabilidade econômico-financeira do empreendimento

F - EXECUTAR ROTINAS DE APOIO NA ÁREA DE RECURSOS HUMANOS

F.1 - Executar procedimentos de recrutamento e seleção

F.2 - Executar rotinas de admissão de pessoal

F.3 - Executar rotinas de demissão de pessoal

F.4 - Dar suporte administrativo à área de treinamento

F.5 - Orientar funcionários sobre direitos e deveres

F.6 - Controlar frequência dos funcionários

F.7 - Auxiliar na elaboração da folha de pagamento

F.8 - Controlar recepção e distribuição de benefícios (v. transporte etc.)

F.9 - Atualizar dados dos funcionários

F.10 - Capacitar pessoal

F.11 - Auxiliar na avaliação de pessoal

**Serviços de Apoio
Técnico à Fiscalização: 3****1 4110-10**

F.12 - Auxiliar no controle de pessoal (afastamentos, férias, horas extras...)

G - PRESTAR APOIO LOGÍSTICO

G.1 - Controlar material de expediente

G.2 - Levantar a necessidade de material

G.3 - Requisitar materiais

G.4 - Solicitar compra de materiais

G.5 - Conferir material solicitado

G.6 - Providenciar devolução de material fora de especificação

- G.7 - Distribuir material de expediente
- G.8 - Controlar expedição de malotes e recebimentos
- G.9 - Controlar execução de serviços gerais (limpeza, transporte, vigilância)
- G.10 - Pesquisar preços
- G.11 - Solicitar entrega de documentos
- G.12 - Solicitar recursos de viagens
- G.13 - Intermediar contatos
- G.14 - Auxiliar na organização de eventos internos
- G.15 - Organizar reuniões
- G.16 - Organizar envio de brindes
- G.17 - Organizar o setor
- G.18 - Comunicar autorização de entrada de visitantes
- H - PROSPECTAR CLIENTES
 - H.1 - Mapear área de atuação
 - H.2 - Estabelecer roteiro de visitas
 - H.3 - Identificar parceiros na comunidade
 - H.4 - Visitar órgãos e instituições
 - H.5 - Visitar comunidade (comércio, serviços, residências)
 - H.6 - Programar eventos
 - H.7 - Organizar eventos

H.8 - Divulgar programa de microcrédito

H.9 - Ministras palestras informativas

H.10 - Elaborar listas de clientes potenciais

H.11 - Contactar clientes em potencial (telemarketing)

**I - ACOMPANHAR DESEMPENHO DO
EMPREENHIMENTO**

I.1 - Verificar destinação do crédito

I.2 - Orientar procedimentos de gestão

I.3 - Realizar cobrança preventiva

I.4 - Cobrar parcelas vencidas

I.5 - Propor renovação de crédito

Z - DEMONSTRAR COMPETÊNCIAS PESSOAIS

Z.1 - Demonstrar iniciativa

Z.2 - Trabalhar em equipe

Z.3 - Demonstrar flexibilidade

Z.4 - Demonstrar capacidade de adaptação de linguagem

Z.5 - Demonstrar capacidade de negociação

Z.6 - Demonstrar capacidade de empatia

Z.7 - Demonstrar capacidade de observação

Z.8 - Demonstrar persistência

Z.9 - Demonstrar facilidade de comunicação

Z.10 - Transmitir credibilidade

Z.11 - Contornar situações adversas

Z.12 - Demonstrar criatividade

Z.13 - Demonstrar auto-controle

Z.14 - Demonstrar capacidade de organização

Atividades complementares aos padrões oferecidos pelos CBO's, coerentes com as demandas da Administração Pública:

Auxiliar na elaboração de novos contratos ou correção de contratos existentes;

Analisar contratos existentes, realizando o controle de recebimento de documentação e, no caso específico, auxiliar aos Fiscais de Contratos na elaboração do IMR - Instrumento de Resultado;

Fornecer auxílio aos Servidores, na fiscalização de todos os contratos firmados no órgão (principalmente os contratos com locação de mão de obra exclusiva), apoiando na realização das conferências nas Notas Fiscais, documentações e planilhas de Custo e Formação de Preços;

Fornecer suporte nas conferências dos documentos apresentados nas contratações;

Suporte aos fiscais no acompanhamento das vigências dos contratos e seus aditivos, realizando conferência dos índices específicos para reajuste contratual, caso houve;

Apoio nas elaboração de contratos, aditivos e apostilamentos;

Atuar nas atividades acessórias na conferência de Termo de Referência, Projetos Básico, Editais;

Suporte e acompanhamento ao Gestor de Contratos nos procedimentos de notificação às empresas inadimplentes por descumprimento de obrigações em todos os processos de aplicação de penalidades;

Suporte no gerenciamento e acompanhamento aos fiscais de Contratos das Contas-Depósito Vinculadas – Bloqueadas para Movimentação, nos contratos de

prestação de serviços continuados com dedicação exclusiva de mão de obra.

Apoio ao gestor de contratos e aos fiscais de contratos e procedimentos de notificação às empresas inadimplentes por descumprimento de obrigações contratuais.

Conhecimentos Básicos:

Redação oficial;

Aplicativos de formatação de textos, Sistema Operacional Windows;

Internet e Intranet;

Sistema Eletrônico de Informações (SEI).

Formação e experiência:

Para o acesso às ocupações dos postos de Serviços de Apoio Técnico à Fiscalização requer-se o ensino Superior e 06 (seis) meses de experiência profissional e comprovação da legislação que rege a Administração Pública, apresentando mínimo de 05 (cinco) treinamentos com certificados relacionados com a Administração Pública e Gestão de Laboratórios com no mínimo de 80 horas totais nos temas abaixo:

- Contrato Administrativo: Sanções e Rescisão;
- Licitações e Contratos Administrativos;
- Gestão de contratos - Contratos terceirizados;
- Gestão de Riscos nas Aquisições;
- Aspectos Relevantes da Reforma Trabalhista;
- Desoneração da folha de pagamento;
- Análise de Planilhas de Formação de preços;
- Retenções Tributárias;

- Encerramento de Contratos e Execução de Garar
- Licitações (Lei 8.666/93);
- Interpretação da ABNT NBR ISO/IEC 17025:2005
- Sistema de Gestão da Qualidade da ABNT NBR
ISSO 9001:2015;
- Aplicação de Penalidades conforme Lei n. 8.666/93
- Aquisições Sustentáveis.

5.3. Os serviços/atividades dos postos a serem contratados neste Termo de Referência não excluem outros similares que porventura se façam necessários para boa execução das tarefas ora licitadas..

5.4. Compilação dos postos de Serviços de **Apoio Técnico à Fiscalização**:

02 Postos para o Serviços de Compras / Gestão De Contratos (SGC)

01 Posto Divisão Administrativa (DAD)

5.5. Quando for de necessidade da Administração, os colaboradores poderão exercer suas atividades em setores redimensionados, definidos posteriormente pelo responsável da Unidade.

5.6. Pisos Salariais: Considerando que as atividades do posto de Apoio Técnico à Fiscalização, superam o patamar de atividades definidas nos CBO's da Categoria, os salários foram definidos a partir de pesquisa de mercado, devendo os valores ser utilizados como **mínimo** definido na planilha de custo e formação de preços:

5.6.1. Serviços de Apoio Técnico à Fiscalização: **R\$ 4.882,17.**

5.7. Horário de Trabalho:

5.7.1. 44 (quarenta e quatro) horas semanais, nos horários acordados posteriormente com o LFDA/MG.

5.7.2. Banco de Horas: Horas extras poderão ser realizadas mediante aprovação da chefia imediata, sendo sua compensação através do sistema de Banco de Horas.

5.8. Materiais a serem disponibilizados

5.8.1. Para a perfeita execução dos serviços, a Contratada deverá disponibilizar os materiais, equipamentos, ferramentas e utensílios quando necessário.

5.9. Informações relevantes para o dimensionamento da proposta:

5.9.1. A demanda do órgão tem como base as seguintes características:

5.9.1.1. A administração estimou 22 (vinte e dois) dias úteis para cálculo do vale transporte e auxílio alimentação;

5.9.2. A licitante deverá elaborar as Planilhas de Custos e Formação de Preços, respeitando todas as cláusulas obrigatórias definidas em Convenção Coletiva de Trabalho vigente, a sua escolha:

5.9.2.1. Caso o licitante utilize as Convenções Coletivas mencionadas neste Edital e houver nova homologação das mesmas, as propostas de preços deverão seguir os valores constantes no Edital e seus anexos, posteriormente à contratação, os preços serão repactuados.

5.11. Relógio de Ponto:

5.11.1. Compete à Contratada acompanhar o controle de entrada / saída, falta dos empregados e a compensação da jornada extra de trabalho, por meio do controle de ponto, que deverá ser realizado mediante o registro eletrônico biométrico, mecânico ou manual, seguindo o estabelecido na Portaria 1.510/2009 do Ministério do Trabalho e Emprego (MTE).

5.12. Laudo Técnico das Condições Ambientais no Trabalho – LTCAT, Programa de Prevenção De Riscos Ambientais – PPRA e Elaboração, Coordenação e Assessoria do Programa de Controle Médico da Saúde Ocupacional – PCMSO:

5.12.1. É de responsabilidade da Contratada elaborar e implementar o Laudo Técnico das Condições Ambientais no Trabalho – LTCAT, Programa de Prevenção De Riscos Ambientais – PPRA, e Elaboração, Coordenação e Assessoria do Programa de Controle Médico da Saúde Ocupacional – PCMSO, conforme Norma Regulamentadora - NR 9, NR-7 e/ou outras vigentes, com base no risco que a atividade desenvolvida possa provocar à saúde dos seus empregados e incorporar à suas respectivas remunerações o valor do adicional de insalubridade e/ou periculosidade, em seus devidos graus, quando for o caso;

5.12.1.1. Caso seja determinada a incorporação do adicional de insalubridade, periculosidade e/ou fornecimento de algum equipamento de EPI, EPC e outros, os valores serão incorporados no contrato, por meio de aditivo.

5.12.2. É obrigação da Contratada, entregar ao LFDA/MG o LTCAT, PPRA e PCMSO no prazo máximo de 30 (trinta) dias após a assinatura do contrato, sendo que a licitante vencedora deverá:

5.12.2.1. Garantir a elaboração e a efetiva implementação do LTCAT, PPRA e PCMSO, zelando pela sua eficácia;

5.12.2.2. Custear, sem ônus para o empregado, todos os procedimentos relacionados ao LTCAT, PPRA e PCMSO;

5.12.2.3. Informar a Contratante os riscos decorrentes da execução do trabalho onde o serviço será prestado.

5.12.3. Importante frisar às empresas contratadas quanto ao cumprimento das cláusulas listadas abaixo, extraídas do Parecer 1196/2016/CJU-MG/CGU/AGU:

Nos termos do art. 195, caput da CLT, “a caracterização e a classificação da insalubridade e da periculosidade, segundo as normas do Ministério do Trabalho, far-se-ão através de perícia a cargo de Médico do Trabalho ou Engenheiro do Trabalho, registrados no Ministério do Trabalho.

Conforme item I da Súmula 448 do TST, “Não basta a constatação da insalubridade por meio de laudo pericial para que o empregado tenha direito ao respectivo adicional, sendo necessária a classificação da atividade insalubre na relação oficial elaborada pelo Ministério do Trabalho”.

Segundo o item 15.4.1.1 da Norma Regulamentadora nº 15 (Atividades e Operações Insalubres), “cabe à autoridade regional competente em matéria de segurança e saúde do trabalhador” (e não ao responsável pela elaboração do laudo) “fixar adicional devido aos empregados expostos à insalubridade quando impraticável sua eliminação ou neutralização”.

5.13. UNIFORMES:

5.13.1. Os uniformes a serem fornecidos pela Contratada a seus empregados deverão ser condizentes com a atividade a ser desempenhada no órgão Contratante, compreendendo peças para todas as estações climáticas do ano, sem qualquer repasse do custo para o empregado, observando o disposto nos itens seguintes:

5.13.2. O uniforme deverá compreender as seguintes peças do vestuário:

5.13.2.1. 02 (duas) camisas mangas curtas social ou polo;

5.13.2.2. 01 (uma) camisa manga longa social ou polo.

5.13.2.3. 01 (um) crachá de identificação, contendo foto, nome completo, empresa Contratada, posto.

5.13.4. Calçados e Calças: Por conta do empregado, devendo a Contratada fiscalizar se estão condizentes com o ambiente de trabalho (tons e modelos comportados).

5.13.5. O fornecimento dos uniformes deverá ser efetivado da seguinte forma: 01 (um) conjunto completo ao empregado no início da execução do contrato, devendo ser substituído a cada 01 (um) ano, ou a qualquer época, no prazo máximo de 48 (quarenta e oito) horas, após comunicação escrita da Contratante, sempre que não atendam as condições mínimas de apresentação;

5.13.5.1. No caso de empregada gestante, os uniformes deverão ser apropriados para a situação, substituindo-os sempre que estiverem apertados;

5.13.5.2. Os uniformes deverão ser entregues mediante recibo, cuja cópia, devidamente acompanhada do original para conferência, deverá ser enviada ao servidor responsável pela fiscalização do contrato.

5.14. Procedimentos de transição e finalização do contrato:

5.14.1. Não serão necessários procedimentos de transição e finalização do contrato devido às características do objeto

5.15. Garantia:

5.15.1. O seguro garantia deverá cumprir o estabelecido IN 05/2017.

5.15.2. A garantia apresentada deverá apresentar cobertura das obrigações trabalhistas e previdenciárias, independentemente de trânsito em julgado de sentença condenatória.

6. Modelo de gestão do contrato

MODELO DE GESTÃO DO CONTRATO

6.1. O contrato deverá ser executado fielmente pelas partes, de acordo com as cláusulas avençadas e as normas da Lei nº 14.133, de 2021, e cada parte responderá pelas consequências de sua inexecução total ou parcial.

6.2. Em caso de impedimento, ordem de paralisação ou suspensão do contrato, o cronograma de execução será prorrogado automaticamente pelo tempo correspondente, anotadas tais circunstâncias mediante simples apostila.

6.3. As comunicações entre o órgão ou entidade e a contratada devem ser realizadas por escrito sempre que o ato exigir tal formalidade, admitindo-se o uso de mensagem eletrônica para esse fim.

6.4. O órgão ou entidade poderá convocar o preposto da empresa para adoção de providências que devam ser cumpridas de imediato.

6.5. Após a assinatura do contrato ou instrumento equivalente, o órgão ou entidade poderá convocar o representante da empresa contratada para reunião inicial para apresentação do plano de fiscalização, que conterà informações acerca das obrigações contratuais, dos mecanismos de fiscalização, das estratégias para execução do objeto, do plano complementar de execução da contratada, quando houver, do método de aferição dos resultados e das sanções aplicáveis, dentre outros.

Preposto:

6.6. A Contratada designará formalmente o preposto da empresa, antes do início da prestação dos serviços, indicando no instrumento os poderes e deveres em relação à execução do objeto contratado.

6.7. O preposto deverá apresentar-se na sede do LFDA/MG, visitando todos os setores onde estão alocados os colaboradores da contratada, mensalmente (durante o horário de funcionamento do órgão). A Contratada e a Contratante poderão solicitar outra data para visita, mediante agendamento com no mínimo 24 horas de antecedência, apresentando ao Fiscal do Contrato, relatório do comparecimento.

6.8. A Contratante poderá recusar, desde que justificadamente, a indicação ou a manutenção do preposto da empresa, hipótese em que a Contratada designará outro para o exercício da atividade.

Rotinas de Fiscalização:

6.9. A execução do contrato deverá ser acompanhada e fiscalizada pelo(s) fiscal(is) do contrato, ou pelos respectivos substitutos (Lei nº 14.133, de 2021, art. 117, caput).

Fiscalização Técnica:

6.10. O fiscal técnico do contrato acompanhará a execução do contrato, para que sejam cumpridas todas as condições estabelecidas no contrato, de modo a assegurar os melhores resultados para a Administração. (Decreto nº 11.246, de 2022, art. 22, VI);

6.11. O fiscal técnico do contrato anotará no histórico de gerenciamento do contrato todas as ocorrências relacionadas à execução do contrato, com a descrição do que for necessário para a regularização das faltas ou dos defeitos observados. (Lei nº 14.133, de 2021, art. 117, §1º, e Decreto nº 11.246, de 2022, art. 22, II);

6.12. Identificada qualquer inexecução ou irregularidade, o fiscal técnico do contrato emitirá notificações para a correção da execução do contrato, determinando prazo para a correção. (Decreto nº 11.246, de 2022, art. 22, III);

6.13. O fiscal técnico do contrato informará ao gestor do contrato, em tempo hábil, a situação que demandar decisão ou adoção de medidas que ultrapassem sua competência, para que adote as medidas necessárias e

saneadoras, se for o caso. (Decreto nº 11.246, de 2022, art. 22, IV);

6.14. No caso de ocorrências que possam inviabilizar a execução do contrato nas datas aprazadas, o fiscal técnico do contrato comunicará o fato imediatamente ao gestor do contrato. (Decreto nº 11.246, de 2022, art. 22, V);

6.15. O fiscal técnico do contrato comunicará ao gestor do contrato, em tempo hábil, o término do contrato sob sua responsabilidade, com vistas à tempestiva renovação ou à prorrogação contratual (Decreto nº 11.246, de 2022, art. 22, VII)

6.16. A fiscalização técnica dos contratos deve avaliar constantemente através do Instrumento de Medição de Resultado (IMR), conforme previsto no Anexo IX do Edital para aferição da qualidade da prestação dos serviços, devendo haver o redimensionamento no pagamento com base nos indicadores estabelecidos.

6.17. Durante a execução do objeto, fase do recebimento provisório, o fiscal técnico designado deverá monitorar constantemente o nível de qualidade dos serviços para evitar a sua degeneração, devendo intervir para requerer à contratada a correção das faltas, falhas e irregularidades constatadas.

6.18. O fiscal técnico do contrato deverá apresentar ao preposto da contratada a avaliação da execução do objeto ou, se for o caso, a avaliação de desempenho e qualidade da prestação dos serviços realizada.

6.19. O preposto deverá apor assinatura no documento, tomando ciência da avaliação realizada.

6.20. A contratada poderá apresentar justificativa para a prestação do serviço com menor nível de conformidade, que poderá ser aceita pelo fiscal técnico, desde que comprovada a excepcionalidade da ocorrência, resultante exclusivamente de fatores imprevisíveis e alheios ao controle do prestador.

6.21. Na hipótese de comportamento contínuo de desconformidade da prestação do serviço em relação à qualidade exigida, bem como quando esta ultrapassar os níveis mínimos toleráveis previstos nos indicadores, além dos fatores redutores, devem ser aplicadas as sanções à contratada de acordo com as regras previstas no ato convocatório.

6.22. É vedada a atribuição à contratada da avaliação de desempenho e qualidade da prestação dos serviços por ela realizada.

6.23. O fiscal técnico poderá realizar a avaliação diária, semanal ou mensal, desde que o período escolhido seja suficiente para avaliar ou, se for o caso, aferir o desempenho e qualidade da prestação dos serviços.

6.24. A fiscalização do contrato, ao verificar que houve subdimensionamento da produtividade pactuada, sem perda da qualidade na execução do serviço, deverá comunicar à autoridade responsável para que esta promova a adequação contratual à produtividade efetivamente realizada, respeitando-se os limites de alteração dos valores contratuais previstos na Lei n. 14.133/2021. (IN05/17 - art. 62).

6.25. A conformidade do material/técnica/equipamento a ser utilizado na execução dos serviços deverá ser verificada juntamente com o documento da Contratada que contenha a relação detalhada destes, de acordo com o estabelecido neste Termo de Referência e na proposta, informando as respectivas quantidades e especificações técnicas, tais como: marca, qualidade e forma de uso. (art. 47, §2º, IN05/2017).

6.26. A fiscalização de que trata esta cláusula não exclui nem reduz a responsabilidade da Contratada, inclusive perante terceiros, por qualquer irregularidade, ainda que resultante de imperfeições técnicas, vícios redibitórios, ou emprego de material inadequado ou de qualidade inferior e, na ocorrência desta, não implica corresponsabilidade da Contratante ou de seus agentes, gestores e fiscais, de conformidade.

6.27. As disposições previstas neste Termo de Referência não excluem o disposto no Anexo VIII da Instrução Normativa SEGES/MP nº 05, de 2017, aplicável no que for pertinente à contratação, por força da Instrução Normativa Seges/ME nº 98, de 26 de dezembro de 2022.

6.28. Para efeito de recebimento provisório, ao final de cada período mensal, o fiscal técnico do contrato deverá apurar o resultado das avaliações da execução do objeto e, se for o caso, a análise do desempenho e qualidade da prestação dos serviços realizados em consonância com os indicadores previstos no ato convocatório, que poderá resultar no redimensionamento de valores a serem pagos à contratada, registrando em relatório a ser encaminhado ao gestor do contrato.

Fiscalização Administrativa

6.30. O fiscal administrativo do contrato verificará a manutenção das condições de habilitação da contratada, acompanhará o empenho, o pagamento, as garantias, as glosas e a formalização de apostilamento e termos aditivos, solicitando quaisquer documentos comprobatórios pertinentes, caso necessário (Art. 23, I e II, do Decreto nº 11.246, de 2022).

6.31. Caso ocorra descumprimento das obrigações contratuais, o fiscal administrativo do contrato atuará tempestivamente na solução do problema, reportando ao gestor do contrato para que tome as providências cabíveis, quando ultrapassar a sua competência; (Decreto nº 11.246, de 2022, art. 23, IV).

6.32. A fiscalização administrativa poderá ser efetivada com base em critérios estatísticos, levando-se em consideração falhas que impactem o contrato como um todo e não apenas erros e falhas eventuais no pagamento

de alguma vantagem a um determinado empregado.

6.33. Na fiscalização do cumprimento das obrigações trabalhistas e sociais exigir-se-á, dentre outras, as seguintes comprovações:

6.33.1 No caso de empresas regidas pela Consolidação das Leis do Trabalho (CLT):

6.33.1.1. no primeiro mês da prestação dos serviços, a contratada deverá apresentar a seguinte documentação:

6.33.1.1.1. relação dos empregados, contendo nome completo, cargo ou função, horário do posto de trabalho, números da carteira de identidade (RG) e da inscrição no Cadastro de Pessoas Físicas (CPF), com indicação dos responsáveis técnicos pela execução dos serviços, quando for o caso;

6.33.1.1.2. Carteira de Trabalho e Previdência Social (CTPS) dos empregados admitidos e dos responsáveis técnicos pela execução dos serviços, quando for o caso, devidamente assinada pela contratada;

6.33.1.1.3. exames médicos admissionais dos empregados da contratada que prestarão os serviços; e

6.33.1.2. entrega até o dia trinta do mês seguinte ao da prestação dos serviços ao setor responsável pela fiscalização do contrato dos seguintes documentos, quando não for possível a verificação da regularidade destes no Sistema de Cadastro de Fornecedores (Sicaf):

6.33.1.2.1. Certidão Negativa de Débitos relativos a Créditos Tributários Federais e à Dívida Ativa da União (CND);

6.33.1.2.2. certidões que comprovem a regularidade perante as Fazendas Estadual, Distrital e Municipal do domicílio ou sede do contratado;

6.33.1.2.3. Certidão de Regularidade do FGTS (CRF); e

6.33.1.2.4. Certidão Negativa de Débitos Trabalhistas (CNDT).

6.33.1.3. entrega, quando solicitado pelo Contratante, de quaisquer dos seguintes documentos:

6.33.1.3.1. extrato da conta do INSS e do FGTS de qualquer empregado, a critério da Administração contratante;

6.33.1.3.2. cópia da folha de pagamento analítica de qualquer mês da prestação dos serviços, em que conste como tomador a parte contratante;

6.33.1.3.3. cópia dos contracheques dos empregados relativos a qualquer mês da prestação dos serviços ou, ainda, quando necessário, cópia de recibos de depósitos bancários;

6.33.1.3.4. comprovantes de entrega de benefícios suplementares (vale-transporte, vale-alimentação, entre outros), a que estiver obrigada por força de lei ou de Convenção ou Acordo Coletivo de Trabalho, relativos a qualquer mês da prestação dos serviços e de qualquer empregado; e

6.33.1.3.5. comprovantes de realização de eventuais cursos de treinamento e reciclagem que forem exigidos por lei ou pelo contrato.

6.33.1.4. entrega de cópia da documentação abaixo relacionada, quando da extinção ou rescisão do contrato, após o último mês de prestação dos serviços, no prazo definido no contrato:

6.33.1.5. termos de rescisão dos contratos de trabalho dos empregados prestadores de serviço, devidamente homologados, quando exigível pelo sindicato da categoria;

6.33.1.6. guias de recolhimento da contribuição previdenciária e do FGTS, referentes às rescisões contratuais;

6.33.1.7. extratos dos depósitos efetuados nas contas vinculadas individuais do FGTS de cada empregado dispensado;

6.33.1.8. exames médicos demissionais dos empregados dispensados.

6.33.2 Sempre que houver admissão de novos empregados pela contratada, os documentos elencados no item 6.33.1.1 acima deverão ser apresentados.

6.33.3 A Administração deverá analisar a documentação solicitada no item 6.33.1.4 acima no prazo de 30 (trinta) dias após o recebimento dos documentos, prorrogáveis por mais 30 (trinta) dias, justificadamente.

6.33.4 A cada período de 12 meses de vigência do contrato de trabalho, a contratada deverá encaminhar termo de quitação anual das obrigações trabalhistas, na forma do art. 507-B da CLT, ou comprovar a adoção de providências voltadas à sua obtenção, relativamente aos empregados alocados, em dedicação exclusiva, na prestação de serviços contratados.

6.33.5 O termo de quitação anual efetivado deverá ser firmado junto ao respectivo Sindicato dos Empregados e obedecerá ao disposto no art. 507-B, parágrafo único, da CLT.

6.33.6 Para fins de comprovação da adoção das providências a que se refere o presente item, será aceito qualquer meio de prova, tais como: recibo de convocação, declaração de negativa de negociação, ata de negociação, dentre outros.

6.33.7 Não haverá pagamento adicional pela Contratante à Contratada em razão do cumprimento das obrigações previstas neste item..

6.33.8 No caso de sociedades diversas, tais como as Organizações Sociais Cíveis de Interesse Público (Oscip's) e as Organizações Sociais, será exigida a comprovação de atendimento a eventuais obrigações decorrentes da legislação que rege as respectivas organizações.

6.33.9 Os documentos necessários à comprovação do cumprimento das obrigações sociais trabalhistas poderão ser apresentados em original ou por qualquer processo de cópia autenticada por cartório competente ou por servidor da Administração.

6.33.10 Em caso de indício de irregularidade no recolhimento das contribuições previdenciárias, os fiscais ou gestores de contratos de serviços com regime de dedicação exclusiva de mão de obra deverão oficializar à Receita Federal do Brasil (RFB).

- 6.33.11 Em caso de indício de irregularidade no recolhimento da contribuição para o FGTS, os fiscais ou gestores de contratos de serviços com regime de dedicação exclusiva de mão de obra deverão oficialiar ao Ministério do Trabalho.
- 6.33.12 O descumprimento das obrigações trabalhistas ou a não manutenção das condições de habilitação pelo contratado poderá dar ensejo à rescisão contratual, sem prejuízo das demais sanções.
- 6.33.13 A Administração contratante poderá conceder um prazo para que a contratada regularize suas obrigações trabalhistas ou suas condições de habilitação, sob pena de rescisão contratual, quando não identificar má-fé ou a incapacidade da empresa de corrigir.
- 6.33.14 Caso não seja apresentada a documentação comprobatória do cumprimento das obrigações trabalhistas, previdenciárias e para com o FGTS, a CONTRATANTE comunicará o fato à CONTRATADA e reterá o pagamento da fatura mensal, em valor proporcional ao inadimplemento, até que a situação seja regularizada.
- 6.33.15 Não havendo quitação das obrigações por parte da Contratada no prazo de quinze dias, a Contratante poderá efetuar o pagamento das obrigações diretamente aos empregados da contratada que tenham participado da execução dos serviços objeto do contrato.
- 6.33.16 O sindicato representante da categoria do trabalhador deverá ser notificado pela Contratante para acompanhar o pagamento das verbas mencionadas.
- 6.33.17 Tais pagamentos não configuram vínculo empregatício ou implicam a assunção de responsabilidade por quaisquer obrigações dele decorrentes entre a contratante e os empregados da Contratada.
- 6.33.18 O contrato só será considerado integralmente cumprido após a comprovação, pela Contratada, do pagamento de todas as obrigações trabalhistas, sociais e previdenciárias e para com o FGTS referentes à mão de obra alocada em sua execução, inclusive quanto às verbas rescisórias.
- 6.33.19 A Contratada é responsável pelos encargos trabalhistas, previdenciários, fiscais e comerciais resultantes da execução do contrato.
- 6.33.20 A inadimplência da Contratada, com referência aos encargos trabalhistas, fiscais e comerciais não transfere à Administração Pública a responsabilidade por seu pagamento.
- 6.33.21 A fiscalização administrativa observará, ainda, as diretrizes relacionadas no item 10 do Anexo VIII-B da Instrução Normativa nº 5, de 26 de maio de 2017, cuja incidência se admite por força da Instrução Normativa Seges /Me nº 98, de 26 de dezembro de 2022.
- 6.33.22 Para efeito de recebimento provisório, ao final de cada período mensal, o fiscal administrativo deverá verificar a efetiva realização dos dispêndios concernentes aos salários e às obrigações trabalhistas, previdenciárias e com o FGTS do mês anterior, dentre outros, emitindo relatório que será encaminhado ao gestor do contrato.

Gestor do Contrato

- 6.34. O gestor do contrato coordenará a atualização do processo de acompanhamento e fiscalização do contrato contendo todos os registros formais da execução no histórico de gerenciamento do contrato, a exemplo da ordem de serviço, do registro de ocorrências, das alterações e das prorrogações contratuais, elaborando relatório com vistas à verificação da necessidade de adequações do contrato para fins de atendimento da finalidade da administração. (Decreto nº 11.246, de 2022, art. 21, IV).
- 6.35. O gestor do contrato acompanhará os registros realizados pelos fiscais do contrato, de todas as ocorrências relacionadas à execução do contrato e as medidas adotadas, informando, se for o caso, à autoridade superior àquelas que ultrapassarem a sua competência. (Decreto nº 11.246, de 2022, art. 21, II).
- 6.36. O gestor do contrato acompanhará a manutenção das condições de habilitação da contratada, para fins de empenho de despesa e pagamento, e anotará os problemas que obstem o fluxo normal da liquidação e do pagamento da despesa no relatório de riscos eventuais. (Decreto nº 11.246, de 2022, art. 21, III).
- 6.37. O gestor do contrato emitirá documento comprobatório da avaliação realizada pelos fiscais técnico, administrativo e setorial quanto ao cumprimento de obrigações assumidas pelo contratado, com menção ao seu desempenho na execução contratual, baseado nos indicadores objetivamente definidos e aferidos, e a eventuais penalidades aplicadas, devendo constar do cadastro de atesto de cumprimento de obrigações. (Decreto nº 11.246, de 2022, art. 21, VIII).
- 6.38. O gestor do contrato tomará providências para a formalização de processo administrativo de responsabilização para fins de aplicação de sanções, a ser conduzido pela comissão de que trata o art. 158 da Lei nº 14.133, de 2021, ou pelo agente ou pelo setor com competência para tal, conforme o caso. (Decreto nº 11.246, de 2022, art. 21, X).
- 6.39. O gestor do contrato deverá elaborar relatório final com informações sobre a consecução dos objetivos que tenham justificado a contratação e eventuais condutas a serem adotadas para o aprimoramento das atividades da Administração. (Decreto nº 11.246, de 2022, art. 21, VI).
- 6.40. O gestor do contrato deverá enviar a documentação pertinente ao setor de contratos para a formalização dos procedimentos de liquidação e pagamento, no valor dimensionado pela fiscalização e gestão nos termos do contrato.

7. Critérios de medição e pagamento

7. CRITÉRIOS DE MEDIÇÃO E DE PAGAMENTO:

7.1. A avaliação da execução do objeto utilizará o Instrumento de Medição de Resultado (IMR), conforme previsto no Anexo IX do Edital para aferição da qualidade da prestação dos serviços.

7.2. Será indicada a retenção ou glosa no pagamento, proporcional à irregularidade verificada, sem prejuízo das sanções cabíveis, caso se constate que a Contratada:

7.2.1 não produzir os resultados acordados,

7.2.2 deixar de executar, ou não executar com a qualidade mínima exigida as atividades contratadas; ou

7.2.3 Deixar de utilizar materiais e recursos humanos exigidos para a execução do serviço, ou utilizá-los com qualidade ou quantidade inferior à demandada.

7.3. A utilização do IMR não impede a aplicação concomitante de outros mecanismos para a avaliação da prestação dos serviços.

7.4. As Notas Fiscais, acompanhadas da documentação pertinente, emitidas em arquivo eletrônico para pagamento deverão ser enviadas para o e-mail do LFDA/MG pagamentos.lfdamg@agro.gov.br ou noutro e-mail informado pela Administração; e caso solicitado, deverá ser enviado os arquivos em vias físicas.

Do recebimento:

7.5. Os serviços serão recebidos provisoriamente, no prazo de até 10 (dez) dias corridos, pelos fiscais técnico e administrativo, mediante termos detalhados, quando verificado o cumprimento das exigências de caráter técnico e administrativo. (Art. 140, I, a, da Lei nº 14.133 e Arts. 22, X e 23, X do Decreto nº 11.246, de 2022).

7.6. O prazo da disposição acima será contado do recebimento de comunicação de cobrança oriunda do contratado com a comprovação da prestação dos serviços a que se referem a parcela a ser paga.

7.7. O fiscal técnico do contrato realizará o recebimento provisório do objeto do contrato mediante termo detalhado que comprove o cumprimento das exigências de caráter técnico. (Art. 22, X, Decreto nº 11.246, de 2022).

7.8. O fiscal administrativo do contrato realizará o recebimento provisório do objeto do contrato mediante termo detalhado que comprove o cumprimento das exigências de caráter administrativo. (Art. 23, X, Decreto nº 11.246, de 2022)

7.9. O fiscal setorial do contrato, quando houver, realizará o recebimento provisório sob o ponto de vista técnico e administrativo.

7.10. Para efeito de recebimento provisório, ao final de cada período mensal:

7.10.1. o fiscal técnico do contrato deverá apurar o resultado das avaliações da execução do objeto e, se for o caso, a análise do desempenho e qualidade da prestação dos serviços realizados em consonância com os indicadores previstos no ato convocatório, que poderá resultar no redimensionamento de valores a serem pagos à contratada, registrando em relatório a ser encaminhado ao gestor do contrato;

7.10.2. o fiscal administrativo deverá verificar a efetiva realização dos dispêndios concernentes aos salários e às obrigações trabalhistas, previdenciárias e com o FGTS do mês anterior, dentre outros, emitindo relatório que será encaminhado ao gestor do contrato.

7.11. Será considerado como ocorrido o recebimento provisório com a entrega do termo detalhado ou, em havendo mais de um a ser feito, com a entrega do último.

7.12. O Contratado fica obrigado a reparar, corrigir, remover, reconstruir ou substituir, às suas expensas, no todo ou em parte, o objeto em que se verificarem vícios, defeitos ou incorreções resultantes da execução ou materiais empregados, cabendo à fiscalização não atestar a última e/ou única medição de serviços até que sejam sanadas todas as eventuais pendências que possam vir a ser apontadas no Recebimento Provisório.

7.13. A fiscalização não efetuará o ateste da última e/ou única medição de serviços até que sejam sanadas todas as eventuais pendências que possam vir a ser apontadas no Recebimento Provisório. (Art. 119 c/c art. 140 da Lei nº 14133, de 2021).

7.14. O recebimento provisório também ficará sujeito, quando cabível, à conclusão de todos os testes de campo e à entrega dos Manuais e Instruções exigíveis.

7.15. Os serviços poderão ser rejeitados, no todo ou em parte, quando em desacordo com as especificações constantes neste Termo de Referência e na proposta, sem prejuízo da aplicação das penalidades.

7.16. Quando a fiscalização for exercida por um único servidor, o Termo Detalhado deverá conter o registro, a análise e a conclusão acerca das ocorrências na execução do contrato, em relação à fiscalização técnica e administrativa e demais documentos que julgar necessários, devendo encaminhá-los ao gestor do contrato para recebimento definitivo.

7.17. Os serviços serão recebidos definitivamente no prazo de 10 (dez) dias, contados do recebimento provisório, por servidor ou comissão designada pela autoridade competente, após a verificação da qualidade e quantidade do serviço e consequente aceitação mediante termo detalhado, obedecendo os seguintes procedimentos:

7.17.1. Emitir documento comprobatório da avaliação realizada pelos fiscais técnico, administrativo e setorial, quando houver, no cumprimento de obrigações assumidas pelo contratado, com menção ao seu desempenho na execução contratual, baseado em indicadores objetivamente definidos e aferidos, e a eventuais penalidades aplicadas, devendo constar do cadastro de atesto de cumprimento de obrigações, conforme regulamento (art. 21, VIII, Decreto nº 11.246, de 2022).

7.17.2. Realizar a análise dos relatórios e de toda a documentação apresentada pela fiscalização e, caso haja irregularidades que impeçam a liquidação e o pagamento da despesa, indicar as cláusulas contratuais pertinentes, solicitando à CONTRATADA, por escrito, as respectivas correções;

7.17.3. Emitir Termo Circunstanciado para efeito de recebimento definitivo dos serviços prestados, com base nos relatórios e documentações apresentadas; e

7.17.4. Comunicar a empresa para que emita a Nota Fiscal ou Fatura, com o valor exato dimensionado pela fiscalização.

7.17.5. Enviar a documentação pertinente ao setor de contratos para a formalização dos procedimentos de liquidação e pagamento, no valor dimensionado pela fiscalização e gestão.

7.18. No caso de controvérsia sobre a execução do objeto, quanto à dimensão, qualidade e quantidade, deverá ser observado o teor do art. 143 da Lei nº 14.133, de 2021, comunicando-se à empresa para emissão de Nota Fiscal no que pertine à parcela incontroversa da execução do objeto, para efeito de liquidação e pagamento.

7.19. Nenhum prazo de recebimento ocorrerá enquanto pendente a solução, pelo contratado, de inconsistências verificadas na execução do objeto ou no instrumento de cobrança.

7.20. O recebimento provisório ou definitivo não excluirá a responsabilidade civil pela solidez e pela segurança do serviço nem a responsabilidade ético-profissional pela perfeita execução do contrato.

Liquidação

7.21. Recebida a Nota Fiscal ou documento de cobrança equivalente, correrá o prazo de dez dias úteis para fins de liquidação, na forma desta seção, prorrogáveis por igual período, nos termos do art. 7º, 32º da Instrução Normativa SEGES/ME nº 77/2022.

7.22. O prazo de que trata o item anterior será reduzido à metade, mantendo-se a possibilidade de prorrogação, nos casos de contratações decorrentes de despesas cujos valores não ultrapassem o limite de que trata o inciso II do art. 75 da Lei nº 14.133, de 2021

7.23. Para fins de liquidação, o setor competente deve verificar se a Nota Fiscal ou Fatura apresentada expressa os elementos necessários e essenciais do documento, tais como:

7.23.1 o prazo de validade;

7.23.2 a data da emissão;

7.23.3 os dados do contrato e do órgão contratante;

7.23.4 o período respectivo de execução do contrato;

7.23.5 o valor a pagar; e

7.23.6 eventual destaque do valor de retenções tributárias cabíveis.

7.24. Havendo erro na apresentação da Nota Fiscal/Fatura, ou circunstância que impeça a liquidação da despesa, esta ficará sobrestada até que o contratado providencie as medidas saneadoras, reiniciando-se o prazo após a comprovação da regularização da situação, sem ônus à contratante;

7.25. A Nota Fiscal ou Fatura deverá ser obrigatoriamente acompanhada da comprovação da regularidade fiscal, constatada por meio de consulta on-line ao SICAF ou, na impossibilidade de acesso ao referido Sistema, mediante consulta aos sítios eletrônicos oficiais ou à documentação mencionada no art. 68 da Lei nº 14.133/2021.

7.26. A Administração deverá realizar consulta ao SICAF para: a) verificar a manutenção das condições de habilitação exigidas no edital; b) identificar possível razão que impeça a participação em licitação, no âmbito do órgão ou entidade, proibição de contratar com o Poder Público, bem como ocorrências impeditivas indiretas (INSTRUÇÃO NORMATIVA Nº 3, DE 26 DE ABRIL DE 2018).

7.27. Constatando-se, junto ao SICAF, a situação de irregularidade do contratado, será providenciada sua notificação, por escrito, para que, no prazo de 5 (cinco) dias úteis, regularize sua situação ou, no mesmo prazo, apresente sua defesa. O prazo poderá ser prorrogado uma vez, por igual período, a critério do contratante.

7.28. Não havendo regularização ou sendo a defesa considerada improcedente, o contratante deverá comunicar aos órgãos responsáveis pela fiscalização da regularidade fiscal quanto à inadimplência do contratado, bem como quanto à existência de pagamento a ser efetuado, para que sejam acionados os meios pertinentes e necessários para garantir o recebimento de seus créditos.

7.29. Persistindo a irregularidade, o contratante deverá adotar as medidas necessárias à rescisão contratual nos autos do processo administrativo correspondente, assegurada ao contratado a ampla defesa.

7.30. Havendo a efetiva execução do objeto, os pagamentos serão realizados normalmente, até que se decida pela rescisão do contrato, caso o contratado não regularize sua situação junto ao SICAF.

Prazo de pagamento:

7.31. O pagamento será efetuado no prazo máximo de até dez dias úteis, contados da finalização da liquidação da despesa, conforme seção anterior, nos termos da Instrução Normativa SEGES/ME nº 77, de 2022.

7.32. No caso de atraso pelo Contratante, os valores devidos ao contratado serão atualizados monetariamente entre o termo final do prazo de pagamento até a data de sua efetiva realização, mediante aplicação do índice IPCA de correção monetária.

Forma de pagamento

7.33. O pagamento será realizado através de ordem bancária, para crédito em banco, agência e conta corrente indicados pelo contratado.

7.34. Será considerada data do pagamento o dia em que constar como emitida a ordem bancária para pagamento.

7.35. Quando do pagamento, será efetuada a retenção tributária prevista na legislação aplicável.

7.35.1 Independentemente do percentual de tributo inserido na planilha, quando houver, serão retidos na fonte, quando da realização do pagamento, os percentuais estabelecidos na legislação vigente.

7.36. O contratado regularmente optante pelo Simples Nacional, nos termos da Lei Complementar nº 123, de 2006, não sofrerá a retenção tributária quanto aos impostos e contribuições abrangidos por aquele regime. No entanto, o pagamento ficará condicionado à apresentação de comprovação, por meio de documento oficial, de que faz jus ao tratamento tributário favorecido previsto na referida Lei Complementar.

Cessão de Crédito:

7.37. É admitida a cessão fiduciária de direitos creditícios com instituição financeira, nos termos e de acordo com os procedimentos previstos na Instrução Normativa SEGES/ME nº 53, de 8 de julho de 2020, conforme as regras deste presente tópico.

7.38. As cessões de crédito não abrangidas pela Instrução Normativa SEGES/ME nº 53, de 8 de julho de 2020, dependerão de prévia aprovação do contratante.

7.39. A eficácia da cessão de crédito não abrangida pela Instrução Normativa SEGES/ME nº 53, de 8 de julho de 2020, em relação à Administração, está condicionada à celebração de termo aditivo ao contrato administrativo.

7.40. Sem prejuízo do regular atendimento da obrigação contratual de cumprimento de todas as condições de habilitação por parte do contratado (cedente), a celebração do aditamento de cessão de crédito e a realização dos pagamentos respectivos também se condicionam à regularidade fiscal e trabalhista do cessionário, bem como à certificação de que o cessionário não se encontra impedido de licitar e contratar com o Poder Público, conforme a legislação em vigor, ou de receber benefícios ou incentivos fiscais ou creditícios, direta ou indiretamente, conforme o art. 12 da Lei nº 8.429, de 1992, nos termos do Parecer JL-01, de 18 de maio de 2020.

7.41. O crédito a ser pago à cessionária é exatamente aquele que seria destinado à cedente (contratado) pela execução do objeto contratual, restando absolutamente incólumes todas as defesas e exceções ao pagamento e todas as demais cláusulas exorbitantes ao direito comum aplicáveis no regime jurídico de direito público incidente sobre os contratos administrativos, incluindo a possibilidade de pagamento em conta vinculada ou de pagamento pela efetiva comprovação do fato gerador, quando for o caso, e o desconto de multas, glosas e prejuízos causados à Administração (INSTRUÇÃO NORMATIVA Nº 53, DE 8 DE JULHO DE 2020 e Anexos).

7.42. A cessão de crédito não afetará a execução do objeto contratado, que continuará sob a integral responsabilidade do contratado.

Conta-Depósito Vinculada:

7.43. Para tratamento do risco de descumprimento das obrigações trabalhistas, previdenciárias e com FGTS por parte do contratado, as regras acerca da Conta-Depósito Vinculada a que se refere o Anexo XII da IN SEGES/MP n. 05/2017, aplicável por força do art. 1º da IN SEGES/ME nº 98, de 2022, são as estabelecidas neste Termo de Referência.

7.44. Os custos estimados das tarifas bancárias, caso houver, são de responsabilidade do contratado, podendo ser contemplados na proposta da licitante e devendo ser debitados dos valores depositados.

7.45. O futuro contratado deve autorizar a Administração contratante, no momento da assinatura do contrato, a fazer o desconto nas faturas e realizar os pagamentos dos salários e demais verbas trabalhistas diretamente aos trabalhadores, bem como das contribuições previdenciárias e do FGTS, quando não demonstrado o cumprimento tempestivo e regular dessas obrigações, até o momento da regularização, sem prejuízo das sanções cabíveis.

7.46. Quando não for possível a realização desses pagamentos pela própria Administração (ex.: por falta da documentação pertinente, tais como folha de pagamento, rescisões dos contratos e guias de recolhimento), os valores retidos cautelarmente

serão depositados junto à Justiça do Trabalho, com o objetivo de serem utilizados exclusivamente no pagamento de salários e das demais verbas trabalhistas, bem como das contribuições sociais e FGTS decorrentes.

7.47. O contratado autorizará o provisionamento de valores para o pagamento das férias, 13º salário e rescisão contratual dos trabalhadores alocados à execução do contrato, bem como de suas repercussões trabalhistas, fundiárias e previdenciárias, que serão depositados pelo contratante em conta-depósito vinculada específica, em nome do prestador dos serviços, bloqueada para movimentação, e que somente serão liberados para o pagamento direto dessas verbas aos trabalhadores, nas condições estabelecidas no item 1.5 do anexo VII-B da IN SEGES/MP n. 05/2017.

7.48. O montante dos depósitos da conta vinculada, conforme item 2 do Anexo XII da IN SEGES/MP n. 5/2017 será igual ao somatório dos valores das provisões a seguir discriminadas, incidentes sobre a remuneração, cuja movimentação dependerá de autorização do órgão ou entidade promotora da contratação e será feita exclusivamente para o pagamento das respectivas obrigações:

7.48.1. 13º (décimo terceiro) salário;

7.48.2. Férias e um terço constitucional de férias;

7.48.3. Multa sobre o FGTS e contribuição social para as rescisões sem justa causa; e

7.48.4. Encargos sobre férias e 13º (décimo terceiro) salário.

7.48.5. Os percentuais de provisionamento e a forma de cálculo serão aqueles indicados no Anexo XII da IN SEGES/MP n. 5/2017.

7.49. O saldo da conta-depósito será remunerado pelo índice de correção da poupança pro rata die, conforme definido em Termo de Cooperação Técnica firmado entre o promotor desta contratação e instituição financeira. Eventual alteração da forma de correção implicará a revisão do Termo de Cooperação Técnica.

7.50. Os valores referentes às provisões mencionadas neste edital Termo de Referência que sejam retidos por meio da conta-depósito deixarão de compor o valor mensal a ser pago diretamente à empresa que vier a prestar os serviços.

7.51. O contratado poderá solicitar a autorização do órgão ou entidade contratante para utilizar os valores da conta-depósito para o pagamento dos encargos trabalhistas previstos nos subitens acima ou de eventuais indenizações trabalhistas aos empregados, decorrentes de situações ocorridas durante a vigência do contrato.

7.52. Na situação do subitem acima, a empresa deverá apresentar os documentos comprobatórios da ocorrência das obrigações trabalhistas e seus respectivos prazos de vencimento. Somente após a confirmação da ocorrência da situação pela Administração, será expedida a autorização para a movimentação dos recursos creditados na conta-depósito vinculada, que será encaminhada à Instituição Financeira no prazo máximo de 5 (cinco) dias úteis, a contar da data da apresentação dos documentos comprobatórios pela empresa.

7.53. A autorização de movimentação deverá especificar que se destina exclusivamente para o pagamento dos encargos trabalhistas ou de eventual indenização trabalhista aos trabalhadores favorecidos.

7.54. O contratado deverá apresentar ao contratante, no prazo máximo de 3 (três) dias úteis, contados da movimentação, o comprovante das transferências bancárias realizadas para a quitação das obrigações trabalhistas.

7.55. O saldo remanescente dos recursos depositados na conta-depósito será liberado à respectiva titular no momento do encerramento do contrato, na presença do sindicato da categoria correspondente aos serviços contratados, quando couber, e após a comprovação da quitação de todos os encargos trabalhistas e previdenciários relativos ao serviço contratado, conforme item 15 do Anexo XII da IN SEGES/MP n. 05/2017

8. Critérios de seleção do fornecedor

8. FORMA E CRITÉRIOS DE SELEÇÃO DO FORNECEDOR E REGIME DE EXECUÇÃO

Forma de seleção e critério de julgamento da proposta:

8.1. O fornecedor será selecionado por meio da realização de procedimento de LICITAÇÃO, na modalidade PREGÃO, sob a forma ELETRÔNICA, com adoção do critério de julgamento pelo menor preço.

Regime de Execução:

8.2. O regime de execução do contrato será empreitada por preço global.

Exigências de habilitação:

8.3. Para fins de habilitação, deverá o licitante comprovar os requisitos indicados no Edital.

Habilitação jurídica:

8.4. Pessoa física: cédula de identidade (RG) ou documento equivalente que, por força de lei, tenha validade para fins de identificação em todo o território nacional;

8.5. Empresário individual: inscrição no Registro Público de Empresas Mercantis, a cargo da Junta Comercial da respectiva sede;

8.6. Microempreendedor Individual - MEI: Certificado da Condição de Microempreendedor Individual - CCMEI, cuja aceitação ficará condicionada à verificação da autenticidade no sítio <https://www.gov.br/empresas-e-negocios/pt-br/empreendedor>;

8.7. Sociedade empresária, sociedade limitada unipessoal – SLU ou sociedade identificada como empresa individual de responsabilidade limitada - EIRELI: inscrição do ato constitutivo, estatuto ou contrato social no Registro Público de Empresas Mercantis, a cargo da Junta Comercial da respectiva sede, acompanhada de documento comprobatório de seus administradores;

8.8. Sociedade empresária estrangeira: portaria de autorização de funcionamento no Brasil, publicada no Diário Oficial da União e arquivada na Junta Comercial da unidade federativa onde se localizar a filial, agência, sucursal ou estabelecimento, a qual será considerada como sua sede, conforme Instrução Normativa DREI/ME n.º 77, de 18 de março de 2020.

8.9. Sociedade simples: inscrição do ato constitutivo no Registro Civil de Pessoas Jurídicas do local de sua sede, acompanhada de documento comprobatório de seus administradores;

8.10. Filial, sucursal ou agência de sociedade simples ou empresária: inscrição do ato constitutivo da filial, sucursal ou agência da sociedade simples ou empresária, respectivamente, no Registro Civil das Pessoas Jurídicas ou no Registro Público de Empresas Mercantis onde opera, com averbação no Registro onde tem sede a matriz;

8.11. Os documentos apresentados deverão estar acompanhados de todas as alterações ou da consolidação respectiva.

Habilitação fiscal, social e trabalhista

8.12. Prova de inscrição no Cadastro Nacional de Pessoas Jurídicas ou no Cadastro de Pessoas Físicas, conforme o caso;

8.13. Prova de regularidade fiscal perante a Fazenda Nacional, mediante apresentação de certidão expedida conjuntamente pela Secretaria da Receita Federal do Brasil (RFB) e pela Procuradoria-Geral da Fazenda Nacional (PGFN), referente a todos os créditos tributários federais e à Dívida Ativa da União (DAU) por elas administrados, inclusive aqueles relativos à Seguridade Social, nos termos da Portaria Conjunta nº 1.751, de 02 de outubro de 2014, do Secretário da Receita Federal do Brasil e da Procuradora-Geral da Fazenda Nacional.

8.14. Prova de regularidade com o Fundo de Garantia do Tempo de Serviço (FGTS);

8.15. Prova de inexistência de débitos inadimplidos perante a Justiça do Trabalho, mediante a apresentação de certidão negativa ou positiva com efeito de negativa, nos termos do Título VII-A da Consolidação das Leis do Trabalho, aprovada pelo Decreto-Lei nº 5.452, de 1º de maio de 1943;

8.16. Prova de inscrição no cadastro de contribuintes Municipal relativo ao domicílio ou sede do fornecedor, pertinente ao seu ramo de atividade e compatível com o objeto contratual;

8.17. Prova de regularidade com a Fazenda Municipal do domicílio ou sede do fornecedor, relativa à atividade em cujo exercício contrata ou concorre;

8.18. Caso o fornecedor seja considerado isento dos tributos relacionados ao objeto contratual, deverá comprovar tal condição mediante a apresentação de declaração da Fazenda respectiva do seu domicílio ou sede, ou outra equivalente, na forma da lei.

8.19. O fornecedor enquadrado como microempreendedor individual que pretenda auferir os benefícios do tratamento diferenciado previstos na Lei Complementar n. 123, de 2006, estará dispensado da prova de inscrição nos cadastros de contribuintes estadual e municipal.

Qualificação Econômico-Financeira:

8.20. certidão negativa de insolvência civil expedida pelo distribuidor do domicílio ou sede do licitante, caso se trate de pessoa física, desde que admitida a sua participação na licitação (art. 5º, inciso II, alínea “c”, da Instrução Normativa Seges/ME nº 116, de 2021), ou de sociedade simples;

8.21. certidão negativa de falência expedida pelo distribuidor da sede do fornecedor - Lei nº 14.133, de 2021, art. 69, caput, inciso II);

8.22. balanço patrimonial, demonstração de resultado de exercício e demais demonstrações contábeis dos 2 (dois) últimos exercícios sociais, comprovando;

8.23. índices de Liquidez Geral (LG), Liquidez Corrente (LC), e Solvência Geral (SG) superiores a 1 (um);

- 8.23.1. capital Circulante Líquido ou Capital de Giro (Ativo Circulante - Passivo Circulante) de, no mínimo, 16,66% (dezesseis inteiros e sessenta e seis centésimos por cento) do valor estimado da contratação;
- 8.23.2. patrimônio líquido de 10% (dez por cento) do valor estimado da contratação;
- 8.23.3. As empresas criadas no exercício financeiro da licitação deverão atender a todas as exigências da habilitação e poderão substituir os demonstrativos contábeis pelo balanço de abertura;
- 8.23.4. Os documentos referidos acima limitar-se-ão ao último exercício no caso de a pessoa jurídica ter sido constituída há menos de 2 (dois) anos;
- 8.23.5. Os documentos referidos acima deverão ser exigidos com base no limite definido pela Receita Federal do Brasil para transmissão da Escrituração Contábil Digital - ECD ao Sped.
- 8.24. Declaração do licitante, acompanhada da relação de compromissos assumidos, conforme modelo constante do Anexo VII deste termo de referência de que um doze avos dos contratos firmados com a Administração Pública e/ou com a iniciativa privada vigentes na data apresentação da proposta não é superior ao patrimônio líquido do licitante, observados os seguintes requisitos:
- 8.24.1. a declaração deve ser acompanhada da Demonstração do Resultado do Exercício (DRE), relativa ao último exercício social; e
- 8.24.2. caso a diferença entre a declaração e a receita bruta discriminada na Demonstração do Resultado do Exercício (DRE) apresentada seja superior a 10% (dez por cento), para mais ou para menos, o licitante deverá apresentar justificativas.
- 8.25. As empresas criadas no exercício financeiro da licitação deverão atender a todas as exigências da habilitação e poderão substituir os demonstrativos contábeis pelo balanço de abertura. (Lei nº 14.133, de 2021, art. 65, §1º).
- 8.26. O atendimento dos índices econômicos previstos neste item deverá ser atestado mediante declaração assinada por profissional habilitado da área contábil, apresentada pelo fornecedor.

Qualificação Técnica:

- 8.27. Declaração de que o licitante tomou conhecimento de todas as informações e das condições locais para o cumprimento das obrigações objeto da licitação;
- 8.27.1. A declaração acima poderá ser substituída por declaração formal assinada pelo responsável técnico do licitante acerca do conhecimento pleno das condições e peculiaridades da contratação.

Qualificação Técnico-Operacional:

- 8.28. **Comprovação de aptidão para execução de serviço de complexidade tecnológica e operacional equivalente ou superior com o objeto desta contratação, ou com o item pertinente, por meio da apresentação de certidões ou atestados, por pessoas jurídicas de direito público ou privado, ou regularmente emitido(s) pelo conselho profissional competente, quando for o caso.**
- 8.29. Para fins da comprovação de que trata este subitem, os atestados deverão dizer respeito a contratos executados com as seguintes características mínimas:
- 8.29.1. Deverá haver a comprovação da experiência mínima de 03 (três) anos na prestação dos serviços, sendo aceito o somatório de atestados de períodos diferentes, não havendo obrigatoriedade de os anos serem ininterruptos;
- 8.29.2. Comprovação que já executou contrato(s) com um mínimo de 50% (cinquenta por cento) do número de postos de trabalho a serem contratados;
- 8.30. Será admitida, para fins de comprovação de quantitativo mínimo do serviço, a apresentação e o somatório de diferentes atestados de serviços executados de forma concomitante, pois essa situação equivale, para fins de comprovação de capacidade técnico-operacional, a uma única contratação, nos termos do item 10.9 do Anexo VII-A da IN SEGES/MP n. 5/2017, aplicável por força da IN SEGES/ME nº 98/2022.
- 8.31. Os atestados de capacidade técnica podem ser apresentados em nome da matriz ou da filial da empresa licitante.
- 8.32. O licitante disponibilizará todas as informações necessárias à comprovação da legitimidade dos atestados, apresentando, quando solicitado pela Administração, cópia do contrato que deu suporte à contratação, endereço atual da contratante e local em que foram prestados os serviços, entre outros documentos.

8.33. Os atestados deverão referir-se a serviços prestados no âmbito de sua atividade econômica principal ou secundária especificadas no contrato social vigente;

8.34. Serão aceitos atestados ou outros documentos hábeis emitidos por entidades estrangeiras quando acompanhados de tradução para o português, salvo se comprovada a inidoneidade da entidade emissora.

8.35. A apresentação de certidões ou atestados de desempenho anterior emitido em favor de consórcio do qual tenha feito parte será admitido, desde que atendidos os requisitos do art. 67, §§ 10 e 11, da Lei nº 14.133/2021 e regulamentos sobre o tema.

9. Estimativas do Valor da Contratação

Valor (R\$): 386.691,12

9. ESTIMATIVAS DO VALOR DA CONTRATAÇÃO

9.1. O custo estimado total da contratação é de R\$ 386.691,12 conforme custos unitários apostos na Planilha de Custo Elaborada pelo órgão (SEI).

10. Adequação orçamentária

10. ADEQUAÇÃO ORÇAMENTÁRIA

10.1. As despesas decorrentes da presente contratação correrão à conta de recursos específicos consignados no Orçamento Geral da União.

10.1.1. A contratação será atendida pela seguinte dotação:

Gestão/Unidade: 130007

Fonte: 10000

Programa de Trabalho: 169059

Elemento de Despesa: 33.90.37

PI: FUNLABB

UASG: 130058

11. Responsáveis

Todas as assinaturas eletrônicas seguem o horário oficial de Brasília e fundamentam-se no §3º do Art. 4º do [Decreto nº 10.543, de 13 de novembro de 2020](#).

RENATO LUIZ GONCALVES ARAUJO

Agente de contratação

MIKAEL ARRAIS HODON

Agente de contratação



MINISTÉRIO DA AGRICULTURA, PÉCUÁRIA E ABASTECIMENTO
Secretaria de Defesa Agropecuária - SDA
Coordenação Geral de Apoio Laboratorial – CGAL
LABORATÓRIO FEDERAL DE DEFESA AGROPECUÁRIA – LFDA/MG

ANEXO II – MODELO DE TERMO DE CONTRATO

Lei nº 14.133, de 1º de abril de 2021

SERVIÇOS CONTÍNUOS COM REGIME DE DEDICAÇÃO EXCLUSIVA DE MÃO DE OBRA – LICITAÇÃO

CONTRATO ADMINISTRATIVO Nº/....., QUE FAZEM
ENTRE SI A UNIÃO, POR INTERMÉDIO DO (A)
.....
..... E

A União, por intermédio do **LABORATÓRIO FEDERAL DE DEFESA AGROPECUÁRIA– LFDA/MG**, do Ministério da Agricultura, Pecuária e Abastecimento, inscrito no CNPJ sob nº 00.396.895/0062-47, com sede na Av. Rômulo Joviano, s/nº. no Bairro Olária de Pedro Leopoldo/MG, CEP 33250-000, doravante denominado simplesmente Contratante, neste ato representado pelo Senhor **MIKAEL ARRAIS HODON**, Coordenador nomeado pela Portaria nº 1.494 - DOU 01/06/2023, e em conformidade com as atribuições que lhe foram delegadas pela Portaria nº 562, de 11/04/2018, publicada em 12/04/2018 e o(a), *inscrito(a) no CNPJ/MF sob o nº, sediado(a) na, em* doravante designado CONTRATADO, *neste ato representado(a) por* (nome e função no contratado), *conforme atos constitutivos da empresa OU procuração apresentada nos autos*, tendo em vista o que consta no Processo nº 21181.000328/2024-09 e em observância às disposições da Lei nº 14.133, de 1º de abril de 2021, e demais legislação aplicável, resolvem celebrar o presente Termo de Contrato, decorrente do Pregão Eletrônico n. 90025/2024, mediante as cláusulas e condições a seguir enunciadas..

CLÁUSULA PRIMEIRA – OBJETO (art. 92, I e II)

1.1. O objeto do presente instrumento é a **Contratação de serviços com dedicação exclusiva de mão de obra de obra para Serviços de Apoio Técnico à Fiscalização, mediante o regime de empreitada por preço global, para atender de forma contínua as demandas do LFDA/MG** prestados nas condições estabelecidas no Termo de Referência, anexo do Edital.



MINISTÉRIO DA AGRICULTURA, PÉCUÁRIA E ABASTECIMENTO
Secretaria de Defesa Agropecuária - SDA
Coordenação Geral de Apoio Laboratorial – CGAL
LABORATÓRIO FEDERAL DE DEFESA AGROPECUÁRIA – LFDA/MG

1.2. Objeto da contratação:

Nº	Descrição	Solicitante	CATMAT	Unid.	Quantidade Total	Valor do postos	Valor Estimado para os 03 postos	Valor Total Estimado
1	Posto de Apoio Técnico à Fiscalização (03 postos)	SAD/NGC	5380	mês	12	R\$	R\$	R\$

1.3. Vinculam esta contratação, independentemente de transcrição:

- 1.3.1. O Termo de Referência;
- 1.3.2. O Edital da Licitação;
- 1.3.3. A Proposta do contratado;
- 1.3.4. Eventuais anexos dos documentos supracitados.

CLÁUSULA SEGUNDA – VIGÊNCIA E PRORROGAÇÃO

2.1. O prazo de vigência da contratação é de contados do(a), prorrogável sucessivamente por até 10 anos, na forma dos [artigos 106 e 107 da Lei nº 14.133, de 2021](#).

2.2. A prorrogação de que trata este item é condicionada ao ateste, pela autoridade competente, de que as condições e os preços permanecem vantajosos para a Administração, permitida a negociação com o contratado, atentando, ainda, para o cumprimento dos seguintes requisitos:

- a) Estar formalmente demonstrado no processo que a forma de prestação dos serviços tem natureza continuada;
- b) Seja juntado relatório que discorra sobre a execução do contrato, com informações de que os serviços tenham sido prestados regularmente;
- c) Seja juntada justificativa e motivo, por escrito, de que a Administração mantém interesse na realização do serviço;
- d) Haja manifestação expressa do contratado informando o interesse na prorrogação;



MINISTÉRIO DA AGRICULTURA, PÉCUÁRIA E ABASTECIMENTO
Secretaria de Defesa Agropecuária - SDA
Coordenação Geral de Apoio Laboratorial – CGAL
LABORATÓRIO FEDERAL DE DEFESA AGROPECUÁRIA – LFDA/MG

- e) Seja comprovado que o contratado mantém as condições iniciais de habilitação.
- 2.3. O contratado não tem direito subjetivo à prorrogação contratual.
- 2.4. A prorrogação de contrato deverá ser promovida mediante celebração de termo aditivo.
- 2.5. Nas eventuais prorrogações contratuais, os custos não renováveis já pagos ou amortizados ao longo do primeiro período de vigência da contratação deverão ser reduzidos ou eliminados como condição para a renovação.
- 2.6. O contrato não poderá ser prorrogado quando o contratado tiver sido penalizado nas sanções de declaração de inidoneidade ou impedimento de licitar e contratar com poder público, observadas as abrangências de aplicação.

CLÁUSULA TERCEIRA – MODELOS DE EXECUÇÃO E GESTÃO CONTRATUAIS ([art. 92, IV, VII e XVIII](#))

- 3.1 O regime de execução contratual, os modelos de gestão e de execução, assim como os prazos e condições de conclusão, entrega, observação e recebimento do objeto constam no Termo de Referência, anexo a este Contrato.

CLÁUSULA QUARTA – SUBCONTRATAÇÃO

- 4.1 Não será admitida a subcontratação do objeto contratual.

CLÁUSULA QUINTA – PREÇO

- 5.1. O valor mensal da contratação é de R\$ (.....), perfazendo o valor total de R\$ (.....).
- 5.2. No valor acima estão incluídas todas as despesas ordinárias diretas e indiretas decorrentes da execução do objeto, inclusive tributos e/ou impostos, encargos sociais, trabalhistas, previdenciários, fiscais e comerciais incidentes, taxa de administração, frete, seguro e outros necessários ao cumprimento integral do objeto da contratação.



MINISTÉRIO DA AGRICULTURA, PÉCUÁRIA E ABASTECIMENTO
Secretaria de Defesa Agropecuária - SDA
Coordenação Geral de Apoio Laboratorial – CGAL
LABORATÓRIO FEDERAL DE DEFESA AGROPECUÁRIA – LFDA/MG

CLÁUSULA SEXTA - PAGAMENTO ([art. 92, V e VI](#)):

6.1. O prazo para pagamento ao contratado e demais condições a ele referentes, inclusive quanto à utilização da Conta-Depósito Vinculada - bloqueada para movimentação ou do pagamento pelo fato gerador, encontram-se definidos no Termo de Referência, anexo a este Contrato.

CLÁUSULA SÉTIMA - REPACTUAÇÃO DOS PREÇOS CONTRATADOS ([art. 92, V e X](#)):

7.1. Os preços contratados serão repactuados para manutenção do equilíbrio econômico-financeiro, após o interregno de um ano, mediante solicitação do contratado.

7.2. O interregno mínimo de 1 (um) ano para a primeira repactuação será contado:

a. Para os custos relativos à mão de obra, vinculados à data-base da categoria profissional: a partir da data de início dos efeitos financeiros do acordo, convenção ou dissídio coletivo de trabalho ao qual a proposta estiver vinculada, relativo a cada categoria profissional abrangida pelo contrato;

b. Para os custos decorrentes do mercado: a partir da apresentação da proposta.

7.3. Nas repactuações subsequentes à primeira, o interregno mínimo 1 (um) ano será contado a partir da data da última repactuação correspondente à mesma parcela objeto da nova solicitação.

7.3.1. Entende-se como última repactuação a data em que iniciados seus efeitos financeiros, independentemente daquela em que apostilada.

7.4. A repactuação poderá ser dividida em tantas parcelas quantas forem necessárias, observado o princípio da anualidade do reajuste de preços da contratação, podendo ser realizada em momentos distintos para discutir a variação de custos que tenham sua anualidade resultante em datas diferenciadas, como os decorrentes de mão de obra e os decorrentes dos insumos necessários à execução dos serviços. ([art. 135, § 4º, da Lei n.º 14.133/2021](#)).



MINISTÉRIO DA AGRICULTURA, PÉCUÁRIA E ABASTECIMENTO
Secretaria de Defesa Agropecuária - SDA
Coordenação Geral de Apoio Laboratorial – CGAL
LABORATÓRIO FEDERAL DE DEFESA AGROPECUÁRIA – LFDA/MG

7.5. Quando a contratação envolver mais de uma categoria profissional, a repactuação dos custos contratuais decorrentes da mão de obra poderá ser dividida em tantos quantos forem os acordos, convenções ou dissídios coletivos de trabalho das respectivas categorias. ([art. 135, § 5º, da Lei n.º 14.133/2021](#)).

7.6. É vedada a inclusão, por ocasião da repactuação, de benefícios não previstos na proposta inicial, exceto quando se tornarem obrigatórios por força de lei, acordo, convenção ou dissídio coletivo de trabalho.

7.7. Na repactuação, o contratante não se vinculará às disposições contidas em acordos, convenções ou dissídios coletivos de trabalho que tratem de obrigações e direitos que somente se aplicam aos contratos com a Administração Pública, de matéria não trabalhista, de pagamento de participação dos trabalhadores nos lucros ou resultados do contratado, ou que estabeleçam direitos não previstos em lei, como valores ou índices obrigatórios de encargos sociais ou previdenciários, bem como de preços para os insumos relacionados ao exercício da atividade. ([art. 135, §§ 1º e 2º, da Lei n.º 14.133/2021](#)).

7.8. Quando a repactuação solicitada se referir aos custos da mão de obra, o contratado efetuará a comprovação da variação dos custos por meio de Planilha de Custos e Formação de Preços, acompanhada da apresentação do novo acordo, convenção ou sentença normativa da categoria profissional abrangida pelo contrato.

7.8.1. A repactuação para reajustamento do contrato em razão de novo Acordo, Convenção ou Dissídio Coletivo de Trabalho deve repassar integralmente o aumento de custos da mão de obra decorrente desses instrumentos.

7.9. Quando a repactuação solicitada pelo contratado se referir aos custos decorrentes do mercado, o respectivo aumento será apurado mediante a aplicação do índice de reajustamento *IPCA* com base na seguinte fórmula:

$R = V (I - I^0) / I^0$, onde:

R = Valor do reajustamento procurado;



MINISTÉRIO DA AGRICULTURA, PÉCUÁRIA E ABASTECIMENTO
Secretaria de Defesa Agropecuária - SDA
Coordenação Geral de Apoio Laboratorial – CGAL
LABORATÓRIO FEDERAL DE DEFESA AGROPECUÁRIA – LFDA/MG

V = Valor contratual correspondente à parcela dos custos decorrentes do mercado a ser reajustada;
I° = índice inicial - refere-se ao índice de custos ou de preços correspondente à data de apresentação da proposta;
I = Índice relativo ao mês do reajustamento.

7.10. No caso de atraso ou não divulgação do índice de reajustamento, o contratante pagará ao contratado a importância calculada pela última variação conhecida, liquidando a diferença correspondente tão logo seja divulgado o índice definitivo; fica o contratado obrigado a apresentar memória de cálculo referente ao reajustamento de preços do valor remanescente, sempre que este ocorrer.

7.11. Nas aferições finais, o índice utilizado para a repactuação dos custos decorrentes do mercado será, obrigatoriamente, o definitivo.

7.12. Caso o índice estabelecido venha a ser extinto ou de qualquer forma não possa mais ser utilizado, será adotado, em substituição, o que vier a ser determinado pela legislação então em vigor.

7.13. Na ausência de previsão legal quanto ao índice substituto, as partes elegerão novo índice oficial, para reajustamento do preço do valor remanescente dos custos decorrentes do mercado, por meio de termo aditivo.

7.14. Independentemente do requerimento de repactuação dos custos decorrentes do mercado, o contratante verificará, a cada anualidade, se houve deflação do índice adotado que justifique o recálculo dos custos em valor menor, promovendo, em caso positivo, a redução dos valores correspondentes da planilha contratual.

7.15. Os efeitos financeiros da repactuação decorrente da variação dos custos contratuais de mão de obra vinculados aos acordos, às convenções ou aos dissídios coletivos de trabalho retroagirão, quando for o caso, à data do início dos efeitos financeiros do novo acordo, convenção ou sentença normativa que fundamenta a repactuação.



MINISTÉRIO DA AGRICULTURA, PÉCUÁRIA E ABASTECIMENTO
Secretaria de Defesa Agropecuária - SDA
Coordenação Geral de Apoio Laboratorial – CGAL
LABORATÓRIO FEDERAL DE DEFESA AGROPECUÁRIA – LFDA/MG

- 7.16. Os novos valores contratuais decorrentes das repactuações poderão se iniciar em data futura, desde que assim acordado entre as partes, sem prejuízo da contagem da anualidade para concessão das repactuações futuras.
- 7.17. Os efeitos financeiros da repactuação ficarão restritos exclusivamente aos itens que a motivaram, e apenas em relação à diferença porventura existente.
- 7.18. O pedido de repactuação deverá ser formulado durante a vigência do contrato e antes de eventual prorrogação ou encerramento contratual, sob pena de preclusão.
- 7.19. Caso, na data da prorrogação contratual, ainda não tenha sido celebrado o novo acordo, convenção ou dissídio coletivo da categoria, ou ainda não tenha sido possível ao contratante ou ao contratado proceder aos cálculos devidos, deverá ser inserida cláusula no termo aditivo de prorrogação para resguardar o direito futuro à repactuação, a ser exercido tão logo se disponha dos valores reajustados, sob pena de preclusão.
- 7.20. A extinção do contrato não configurará óbice para o deferimento da repactuação solicitada tempestivamente, hipótese em que será concedida por meio de termo indenizatório.
- 7.21. O contratante decidirá sobre o pedido de repactuação de preços em até contado da data do fornecimento, pelo contratado, da documentação comprobatória da variação dos custos a serem repactuados. ([art. 92, § 6º](#), c/c o art. 135, § 6º).
- 7.22. O prazo referido no subitem anterior ficará suspenso enquanto o contratado não cumprir os atos ou apresentar a documentação solicitada pelo contratante para a comprovação da variação dos custos.
- 7.23. A repactuação de preços será formalizada por apostilamento.
- 7.24. As repactuações não interferem no direito das partes de solicitar, a qualquer momento, a manutenção do equilíbrio econômico dos contratos com base no disposto no [art. 124, inciso II, alínea “d”, da Lei nº 14.133, de 2021](#).



MINISTÉRIO DA AGRICULTURA, PÉCUÁRIA E ABASTECIMENTO
Secretaria de Defesa Agropecuária - SDA
Coordenação Geral de Apoio Laboratorial – CGAL
LABORATÓRIO FEDERAL DE DEFESA AGROPECUÁRIA – LFDA/MG

7.25. O contratado deverá complementar a garantia contratual anteriormente prestada, de modo que se mantenha a proporção inicial em relação ao valor contratado.

7.26. A majoração da tarifa de transporte público gera a possibilidade de revisão do item relativo aos valores pagos a título de vale-transporte, constante da Planilha de Custos e Formação de Preços do presente Contrato, desde que comprovada pelo contratado a sua efetiva repercussão sobre os preços contratados.

7.27. A revisão dos custos relativos ao vale-transporte será formalizada por apostilamento.

CLÁUSULA OITAVA - OBRIGAÇÕES DO CONTRATANTE [\(art. 92, X, XI e XIV\)](#):

8.1. São obrigações do Contratante:

8.2. Exigir o cumprimento de todas as obrigações assumidas pelo Contratado, de acordo com o contrato e seus anexos;

8.3. Receber o objeto no prazo e condições estabelecidas no Termo de Referência;

8.4. Notificar o Contratado, por escrito, sobre vícios, defeitos ou incorreções verificadas no objeto fornecido, para que seja por ele substituído, reparado ou corrigido, no total ou em parte, às suas expensas;

8.5. Acompanhar e fiscalizar a execução do contrato e o cumprimento das obrigações pelo Contratado;

8.6. Comunicar a empresa para emissão de Nota Fiscal relativa à parcela incontroversa da execução do objeto, para efeito de liquidação e pagamento, quando houver controvérsia sobre a execução do objeto, quanto à dimensão, qualidade e quantidade, conforme o [art. 143 da Lei nº 14.133, de 2021](#);



MINISTÉRIO DA AGRICULTURA, PÉCUÁRIA E ABASTECIMENTO
Secretaria de Defesa Agropecuária - SDA
Coordenação Geral de Apoio Laboratorial – CGAL
LABORATÓRIO FEDERAL DE DEFESA AGROPECUÁRIA – LFDA/MG

- 8.7. Efetuar o pagamento ao Contratado do valor correspondente à execução do objeto, no prazo, forma e condições estabelecidos no presente Contrato e no Termo de Referência;
- 8.8. Aplicar ao Contratado as sanções previstas na lei e neste Contrato;
- 8.9. Não praticar atos de ingerência na administração do contratado, tais como ([art. 48 da Lei n.º 14.133/2021](#)):
- 8.9.1. indicar pessoas expressamente nominadas para executar direta ou indiretamente o objeto contratado;
- 8.9.2. fixar salário inferior ao definido em lei ou em ato normativo a ser pago pelo contratado;
- 8.9.3. estabelecer vínculo de subordinação com funcionário do contratado;
- 8.9.4. definir forma de pagamento mediante exclusivo reembolso dos salários pagos;
- 8.9.5. demandar a funcionário do contratado a execução de tarefas fora do escopo do objeto da contratação;
- 8.9.6. prever exigências que constituam intervenção indevida da Administração na gestão interna do contratado.
- 8.10. Cientificar o órgão de representação judicial da Advocacia-Geral da União para adoção das medidas cabíveis quando do descumprimento de obrigações pelo Contratado;
- 8.11. Explicitamente emitir decisão sobre todas as solicitações e reclamações relacionadas à execução do presente Contrato, ressalvados os requerimentos manifestamente impertinentes, meramente protelatórios ou de nenhum interesse para a boa execução do ajuste.



MINISTÉRIO DA AGRICULTURA, PÉCUÁRIA E ABASTECIMENTO
Secretaria de Defesa Agropecuária - SDA
Coordenação Geral de Apoio Laboratorial – CGAL
LABORATÓRIO FEDERAL DE DEFESA AGROPECUÁRIA – LFDA/MG

- 8.11.1. A Administração terá o prazo de *30 (trinta) dias*, a contar da data do protocolo do requerimento para decidir, admitida a prorrogação motivada, por igual período.
- 8.12. Responder eventuais pedidos de reestabelecimento do equilíbrio econômico-financeiro feitos pelo contratado no prazo máximo de *60 (sessenta) dias*.
- 8.13. Notificar os emitentes das garantias quanto ao início de processo administrativo para apuração de descumprimento de cláusulas contratuais ([§4º, do art. 137, da Lei nº 14.133, de 2021](#)).
- 8.14. Comunicar o Contratado na hipótese de posterior alteração do projeto pelo Contratante, no caso [do art. 93, §2º, da Lei nº 14.133, de 2021](#).
- 8.15. A Administração não responderá por quaisquer compromissos assumidos pelo Contratado com terceiros, ainda que vinculados à execução do contrato, bem como por qualquer dano causado a terceiros em decorrência de ato do Contratado, de seus empregados, prepostos ou subordinados.
- 8.16. A contratante poderá avaliar os colaboradores para certificação da qualidade dos serviços conforme procedimentos internos do órgão.

CLÁUSULA NONA - OBRIGAÇÕES DO CONTRATADO ([art. 92, XIV, XVI e XVII](#)):

- 9.1. O Contratado deve cumprir todas as obrigações constantes deste Contrato e de seus anexos, assumindo como exclusivamente seus os riscos e as despesas decorrentes da boa e perfeita execução do objeto, observando, ainda, as obrigações a seguir dispostas:
- 9.2. Manter preposto aceito pela Administração no local da obra ou do serviço para representá-lo na execução do contrato.
- 9.2.1. A indicação ou a manutenção do preposto da empresa poderá ser recusada pelo órgão ou entidade, desde que devidamente justificada, devendo a empresa designar outro para o exercício da atividade.



MINISTÉRIO DA AGRICULTURA, PÉCUÁRIA E ABASTECIMENTO
Secretaria de Defesa Agropecuária - SDA
Coordenação Geral de Apoio Laboratorial – CGAL
LABORATÓRIO FEDERAL DE DEFESA AGROPECUÁRIA – LFDA/MG

- 9.3. Atender às determinações regulares emitidas pelo fiscal do contrato ou autoridade superior ([art. 137, II](#));
- 9.4. Alocar os empregados necessários ao perfeito cumprimento das cláusulas deste contrato, com habilitação e conhecimento adequados, fornecendo os materiais, equipamentos, ferramentas e utensílios demandados, cuja quantidade, qualidade e tecnologia deverão atender às recomendações de boa técnica e a legislação de regência;
- 9.5. Reparar, corrigir, remover, reconstruir ou substituir, às suas expensas, no total ou em parte, no prazo fixado pelo fiscal do contrato, os serviços nos quais se verificarem vícios, defeitos ou incorreções resultantes da execução ou dos materiais empregados;
- 9.6. Responsabilizar-se pelos vícios e danos decorrentes da execução do objeto, de acordo com o [Código de Defesa do Consumidor \(Lei nº 8.078, de 1990\)](#), bem como por todo e qualquer dano causado à Administração ou terceiros, não reduzindo essa responsabilidade a fiscalização ou o acompanhamento da execução contratual pelo Contratante, que ficará autorizado a descontar dos pagamentos devidos ou da garantia, caso exigida no edital, o valor correspondente aos danos sofridos;
- 9.7. Não contratar, durante a vigência do contrato, cônjuge, companheiro ou parente em linha reta, colateral ou por afinidade, até o terceiro grau, de dirigente do contratante ou de agente público que tenha desempenhado função na licitação ou que atue na fiscalização ou gestão do contrato, nos termos do [artigo 48, parágrafo único, da Lei nº 14.133, de 2021](#);
- 9.8. Vedar a utilização, na execução dos serviços, de empregado que seja familiar de agente público ocupante de cargo em comissão ou função de confiança no órgão contratante, nos termos do artigo 7º do Decreto nº 7.203, de 2010;
- 9.9. Quando não for possível a verificação da regularidade no Sistema de Cadastro de Fornecedores – SICAF, o contratado deverá entregar ao setor responsável pela fiscalização do contrato, até o dia trinta do mês seguinte ao da prestação dos serviços, os seguintes documentos: 1) prova de regularidade relativa à Seguridade Social; 2) certidão conjunta relativa aos tributos



MINISTÉRIO DA AGRICULTURA, PÉCUÁRIA E ABASTECIMENTO
Secretaria de Defesa Agropecuária - SDA
Coordenação Geral de Apoio Laboratorial – CGAL
LABORATÓRIO FEDERAL DE DEFESA AGROPECUÁRIA – LFDA/MG

federais e à Dívida Ativa da União; 3) certidões que comprovem a regularidade perante a Fazenda Municipal ou Distrital do domicílio ou sede do contratado; 4) Certidão de Regularidade do FGTS – CRF; e 5) Certidão Negativa de Débitos Trabalhistas – CNDT;

9.10. Responsabilizar-se pelo cumprimento das obrigações previstas em Acordo, Convenção, Dissídio Coletivo de Trabalho ou equivalentes das categorias abrangidas pelo contrato, por todas as obrigações trabalhistas, sociais, previdenciárias, tributárias e as demais previstas em legislação específica, cuja inadimplência não transfere a responsabilidade ao Contratante;

9.11. Comunicar ao Fiscal do contrato, no prazo de 24 (vinte e quatro) horas, qualquer ocorrência anormal ou acidente que se verifique no local dos serviços.

9.12. Prestar todo esclarecimento ou informação solicitada pelo Contratante ou por seus prepostos, garantindo-lhes o acesso, a qualquer tempo, ao local dos trabalhos, bem como aos documentos relativos à execução do empreendimento.

9.13. Paralisar, por determinação do Contratante, qualquer atividade que não esteja sendo executada de acordo com a boa técnica ou que ponha em risco a segurança de pessoas ou bens de terceiros.

9.14. Promover a guarda, manutenção e vigilância de materiais, ferramentas, e tudo o que for necessário à execução do objeto, durante a vigência do contrato.

9.15. Conduzir os trabalhos com estrita observância às normas da legislação pertinente, cumprindo as determinações dos Poderes Públicos, mantendo sempre limpo o local dos serviços e nas melhores condições de segurança, higiene e disciplina.

9.16. Submeter previamente, por escrito, ao Contratante, para análise e aprovação, quaisquer mudanças nos métodos executivos que fujam às especificações do memorial descritivo ou instrumento congênere.



MINISTÉRIO DA AGRICULTURA, PÉCUÁRIA E ABASTECIMENTO
Secretaria de Defesa Agropecuária - SDA
Coordenação Geral de Apoio Laboratorial – CGAL
LABORATÓRIO FEDERAL DE DEFESA AGROPECUÁRIA – LFDA/MG

- 9.17. Não permitir a utilização de qualquer trabalho do menor de dezesseis anos, exceto na condição de aprendiz para os maiores de quatorze anos, nem permitir a utilização do trabalho do menor de dezoito anos em trabalho noturno, perigoso ou insalubre;
- 9.18. Manter durante toda a vigência do contrato, em compatibilidade com as obrigações assumidas, todas as condições exigidas para habilitação na licitação;
- 9.19. Cumprir, durante todo o período de execução do contrato, a reserva de cargos prevista em lei para pessoa com deficiência, para reabilitado da Previdência Social ou para aprendiz, bem como as reservas de cargos previstas na legislação ([art. 116](#));
- 9.20. Comprovar a reserva de cargos a que se refere a cláusula acima, no prazo fixado pelo fiscal do contrato, com a indicação dos empregados que preencheram as referidas vagas ([art. 116, parágrafo único](#));
- 9.21. Guardar sigilo sobre todas as informações obtidas em decorrência do cumprimento do contrato;
- 9.22. Arcar com o ônus decorrente de eventual equívoco no dimensionamento dos quantitativos de sua proposta, inclusive quanto aos custos variáveis decorrentes de fatores futuros e incertos, devendo complementá-los, caso o previsto inicialmente em sua proposta não seja satisfatório para o atendimento do objeto da contratação, exceto quando ocorrer algum dos eventos arrolados no [art. 124, II, d, da Lei nº 14.133, de 2021](#);
- 9.23. Cumprir, além dos postulados legais vigentes de âmbito federal, estadual ou municipal, as normas de segurança do Contratante;
- 9.24. Assegurar aos seus trabalhadores ambiente de trabalho, inclusive equipamentos e instalações, em condições adequadas ao cumprimento das normas de saúde, segurança e bem-estar no trabalho;



MINISTÉRIO DA AGRICULTURA, PÉCUÁRIA E ABASTECIMENTO
Secretaria de Defesa Agropecuária - SDA
Coordenação Geral de Apoio Laboratorial – CGAL
LABORATÓRIO FEDERAL DE DEFESA AGROPECUÁRIA – LFDA/MG

- 9.25. Garantir o acesso do contratante, a qualquer tempo, ao local dos trabalhos, bem como aos documentos relativos à execução do empreendimento;
- 9.26. Promover a organização técnica e administrativa dos serviços, de modo a conduzi-los eficaz e eficientemente, de acordo com os documentos e especificações que integram o Termo de Referência, no prazo determinado;
- 9.27. Prestar os serviços dentro dos parâmetros e rotinas estabelecidos, fornecendo todos os materiais, equipamentos e utensílios em quantidade, qualidade e tecnologia adequadas, com a observância às recomendações aceitas pela boa técnica, normas e legislação;
- 9.28. Disponibilizar ao contratante os empregados devidamente uniformizados e identificados por meio de crachá, além de provê-los com os Equipamentos de Proteção Individual - EPI, quando for o caso;
- 9.29. Fornecer os uniformes a serem utilizados por seus empregados, conforme disposto no Termo de Referência, sem repassar quaisquer custos a estes;
- 9.30. Apresentar relação mensal dos empregados que expressamente optarem por não receber o vale-transporte;
- 9.31. Efetuar o pagamento dos salários dos empregados alocados na execução contratual mediante depósito na conta bancária de titularidade do trabalhador, em agência situada na localidade ou região metropolitana em que ocorre a prestação dos serviços, de modo a possibilitar a conferência do pagamento por parte da contratante. Em caso de impossibilidade de cumprimento desta disposição, a contratado deverá apresentar justificativa, a fim de que a Administração analise sua plausibilidade e possa verificar a realização do pagamento.
- 9.32. Autorizar o contratante, no momento da assinatura do contrato, a fazer o desconto nas faturas e realizar os pagamentos dos salários e demais verbas trabalhistas diretamente aos trabalhadores, bem como das contribuições previdenciárias e do FGTS, quando não demonstrado o



MINISTÉRIO DA AGRICULTURA, PÉCUÁRIA E ABASTECIMENTO
Secretaria de Defesa Agropecuária - SDA
Coordenação Geral de Apoio Laboratorial – CGAL
LABORATÓRIO FEDERAL DE DEFESA AGROPECUÁRIA – LFDA/MG

cumprimento tempestivo e regular dessas obrigações, até o momento da regularização, sem prejuízo das sanções cabíveis;

9.33. Não permitir que o empregado designado para trabalhar em um turno preste seus serviços no turno imediatamente subsequente;

9.34. Atender às solicitações do contratante quanto à substituição dos empregados alocados, no prazo fixado pelo fiscal do contrato, nos casos em que ficar constatado descumprimento das obrigações relativas à execução do serviço, conforme descrito neste Termo de Referência;

9.35. Instruir seus empregados quanto à necessidade de acatar as normas internas da Administração;

9.36. Instruir seus empregados a respeito das atividades a serem desempenhadas, alertando-os a não executar atividades não abrangidas pelo contrato, devendo o contratado relatar ao contratante toda e qualquer ocorrência neste sentido, a fim de evitar desvio de função;

9.37. Instruir seus empregados, no início da execução contratual, quanto à obtenção das informações de seus interesses junto aos órgãos públicos, relativas ao contrato de trabalho e obrigações a ele inerentes, adotando, entre outras, as seguintes medidas:

9.38. Viabilizar o acesso de seus empregados, via internet, por meio de senha própria, aos sistemas da Previdência Social e da Receita do Brasil, com o objetivo de verificar se as suas contribuições previdenciárias foram recolhidas, no prazo máximo de 60 (sessenta) dias, contados do início da prestação dos serviços ou da admissão do empregado;

9.39. Viabilizar a emissão do cartão cidadão pela Caixa Econômica Federal para todos os empregados, no prazo máximo de 60 (sessenta) dias, contados do início da prestação dos serviços ou da admissão do empregado;

9.40. Oferecer todos os meios necessários aos seus empregados para a obtenção de extratos de recolhimentos de seus direitos sociais, preferencialmente por meio eletrônico, quando disponível.



MINISTÉRIO DA AGRICULTURA, PÉCUÁRIA E ABASTECIMENTO
Secretaria de Defesa Agropecuária - SDA
Coordenação Geral de Apoio Laboratorial – CGAL
LABORATÓRIO FEDERAL DE DEFESA AGROPECUÁRIA – LFDA/MG

9.41. Não se beneficiar da condição de optante pelo Simples Nacional, salvo quando se tratar das exceções previstas no [§ 5º-C do art. 18 da Lei Complementar nº 123, de 14 de dezembro de 2006](#);

9.41.1. Comunicar formalmente à Receita Federal a assinatura do contrato de prestação de serviços mediante cessão de mão de obra, para fins de exclusão obrigatória do Simples Nacional, a contar do mês seguinte ao da contratação, conforme previsão do [art.17, XII](#), [art. 30, §1º, II](#), e do [art. 31, II](#), todos da Lei Complementar nº 123/2006, salvo quando se tratar das exceções previstas no [§ 5º-C do art. 18](#) do mesmo diploma legal;

9.41.2. Para efeito de comprovação da comunicação, a contratado deverá apresentar cópia do ofício enviado à Receita Federal do Brasil, com comprovante de entrega e recebimento, comunicando a assinatura do contrato de prestação de serviços mediante cessão de mão de obra, até o último dia útil do mês subsequente ao da ocorrência da situação de vedação.

9.41.3. Substituir, no prazo de 24(vinte e quatro) horas, em caso de eventual ausência, tais como faltas e licenças, o empregado posto a serviço da Contratante, devendo identificar previamente o respectivo substituto ao Fiscal do Contrato:

9.41.3.1. O prazo de substituição poderá ser prorrogado em acordo com a Administração

CLÁUSULA DÉCIMA- OBRIGAÇÕES PERTINENTES À LGPD

10.1. As partes deverão cumprir a [Lei nº 13.709, de 14 de agosto de 2018 \(LGPD\)](#), quanto a todos os dados pessoais a que tenham acesso em razão do certame ou do contrato administrativo que eventualmente venha a ser firmado, a partir da apresentação da proposta no procedimento de contratação, independentemente de declaração ou de aceitação expressa.

10.2. Os dados obtidos somente poderão ser utilizados para as finalidades que justificaram seu acesso e de acordo com a boa-fé e com os princípios do [art. 6º da LGPD](#).



MINISTÉRIO DA AGRICULTURA, PÉCUÁRIA E ABASTECIMENTO
Secretaria de Defesa Agropecuária - SDA
Coordenação Geral de Apoio Laboratorial – CGAL
LABORATÓRIO FEDERAL DE DEFESA AGROPECUÁRIA – LFDA/MG

10.3. É vedado o compartilhamento com terceiros dos dados obtidos fora das hipóteses permitidas em Lei.

10.4. A Administração deverá ser informada no prazo de 5 (cinco) dias úteis sobre todos os contratos de suboperação firmados ou que venham a ser celebrados pelo Contratado.

10.5. Terminado o tratamento dos dados nos termos do art. 15 da LGPD, é dever do contratado eliminá-los, com exceção das hipóteses do art. 16 da LGPD, incluindo aquelas em que houver necessidade de guarda de documentação para fins de comprovação do cumprimento de obrigações legais ou contratuais e somente enquanto não prescritas essas obrigações.

10.6. É dever do contratado orientar e treinar seus empregados sobre os deveres, requisitos e responsabilidades decorrentes da LGPD.

10.7. O Contratado deverá exigir de suboperadores e subcontratados o cumprimento dos deveres da presente cláusula, permanecendo integralmente responsável por garantir sua observância.

10.8. O Contratante poderá realizar diligência para aferir o cumprimento dessa cláusula, devendo o Contratado atender prontamente eventuais pedidos de comprovação formulados.

10.9. O Contratado deverá prestar, no prazo fixado pelo Contratante, prorrogável justificadamente, quaisquer informações acerca dos dados pessoais para cumprimento da LGPD, inclusive quanto a eventual descarte realizado.

10.10. Bancos de dados formados a partir de contratos administrativos, notadamente aqueles que se proponham a armazenar dados pessoais, devem ser mantidos em ambiente virtual controlado, com registro individual rastreável de tratamentos realizados (LGPD, art. 37), com cada acesso, data, horário e registro da finalidade, para efeito de responsabilização, em caso de eventuais omissões, desvios ou abusos.

10.10.1. Os referidos bancos de dados devem ser desenvolvidos em formato interoperável, a fim de garantir a reutilização desses dados pela Administração nas hipóteses previstas na LGPD.



MINISTÉRIO DA AGRICULTURA, PÉCUÁRIA E ABASTECIMENTO
Secretaria de Defesa Agropecuária - SDA
Coordenação Geral de Apoio Laboratorial – CGAL
LABORATÓRIO FEDERAL DE DEFESA AGROPECUÁRIA – LFDA/MG

10.11. O contrato está sujeito a ser alterado nos procedimentos pertinentes ao tratamento de dados pessoais, quando indicado pela autoridade competente, em especial a ANPD por meio de opiniões técnicas ou recomendações, editadas na forma da LGPD.

10.12. Os contratos e convênios de que trata o § 1º do art. 26 da LGPD deverão ser comunicados à autoridade nacional.

CLÁUSULA DÉCIMA PRIMEIRA – GARANTIA DE EXECUÇÃO (art. 92, XII):

11.1. O contratado apresentará, no prazo máximo de 10 (dez) dias úteis, prorrogáveis por igual período, a critério do contratante, contado da assinatura do contrato, comprovante de prestação de garantia, podendo optar por caução em dinheiro ou títulos da dívida pública ou, ainda, pela fiança bancária, em valor correspondente a 5% (cinco por cento) do valor total/anual do contrato, limitada ao equivalente a 2 (dois) meses do custo da folha de pagamento dos empregados da contratada que venham a participar da execução dos serviços contratados.

11.2. Caso utilizada a modalidade de seguro-garantia, a apólice deverá ter validade durante a vigência do contrato e por mais 90 (noventa) dias após o término da vigência contratual, permanecendo em vigor mesmo que o contratado não pague o prêmio nas datas convencionadas.

11.3. A apólice do seguro garantia deverá acompanhar as modificações referentes à vigência do contrato principal mediante a emissão do respectivo endosso pela seguradora.

11.4. Será permitida a substituição da apólice de seguro-garantia na data de renovação ou de aniversário, desde que mantidas as condições e coberturas da apólice vigente e nenhum período fique descoberto, ressalvado o disposto no item 11.8 deste contrato.

11.5. Na hipótese de suspensão do contrato por ordem ou inadimplemento da Administração, o contratado ficará desobrigado de renovar a garantia ou de endossar a apólice de seguro até a ordem de reinício da execução ou o adimplemento pela Administração.

11.6. A garantia assegurará, qualquer que seja a modalidade escolhida, o pagamento de:



MINISTÉRIO DA AGRICULTURA, PÉCUÁRIA E ABASTECIMENTO
Secretaria de Defesa Agropecuária - SDA
Coordenação Geral de Apoio Laboratorial – CGAL
LABORATÓRIO FEDERAL DE DEFESA AGROPECUÁRIA – LFDA/MG

11.6.1. prejuízos advindos do não cumprimento do objeto do contrato e do não adimplemento das demais obrigações nele previstas;

11.6.2. multas moratórias e punitivas aplicadas pela Administração ao contratado; e

11.6.3. obrigações trabalhistas e previdenciárias de qualquer natureza e para com o FGTS, não adimplidas pelo contratado, quando couber.

11.7. A modalidade seguro-garantia somente será aceita se contemplar todos os eventos indicados no item 11.9, observada a legislação que rege a matéria.

11.8. A garantia em dinheiro deverá ser efetuada em favor do contratante, em conta específica na Caixa Econômica Federal, com correção monetária.

11.9. Caso a opção seja por utilizar títulos da dívida pública, estes devem ter sido emitidos sob a forma escritural, mediante registro em sistema centralizado de liquidação e de custódia autorizado pelo Banco Central do Brasil, e avaliados pelos seus valores econômicos, conforme definido pelo Ministério da Fazenda.

11.10. No caso de garantia na modalidade de fiança bancária, deverá ser emitida por banco ou instituição financeira devidamente autorizada a operar no País pelo Banco Central do Brasil, e deverá constar expressa renúncia do fiador aos benefícios do artigo 827 do Código Civil.

11.11. No caso de alteração do valor do contrato, ou prorrogação de sua vigência, a garantia deverá ser ajustada ou renovada, seguindo os mesmos parâmetros utilizados quando da contratação.

11.12. Se o valor da garantia for utilizado total ou parcialmente em pagamento de qualquer obrigação, o Contratado obriga-se a fazer a respectiva reposição no prazo máximo de 10 (dez) dias úteis, contados da data em que for notificada.

11.13. O Contratante executará a garantia na forma prevista na legislação que rege a matéria.



MINISTÉRIO DA AGRICULTURA, PÉCUÁRIA E ABASTECIMENTO
Secretaria de Defesa Agropecuária - SDA
Coordenação Geral de Apoio Laboratorial – CGAL
LABORATÓRIO FEDERAL DE DEFESA AGROPECUÁRIA – LFDA/MG

11.13.1. O emitente da garantia ofertada pelo contratado deverá ser notificado pelo contratante quanto ao início de processo administrativo para apuração de descumprimento de cláusulas contratuais (art. 137, § 4º, da Lei n.º 14.133, de 2021).

11.13.2. Caso se trate da modalidade seguro-garantia, ocorrido o sinistro durante a vigência da apólice, sua caracterização e comunicação poderão ocorrer fora desta vigência, não caracterizando fato que justifique a negativa do sinistro, desde que respeitados os prazos prescricionais aplicados ao contrato de seguro, nos termos do art. 20 da Circular Susep nº 662, de 11 de abril de 2022.

11.14. Extinguir-se-á a garantia com a restituição da apólice, carta fiança ou autorização para a liberação de importâncias depositadas em dinheiro a título de garantia, acompanhada de declaração do contratante, mediante termo circunstanciado, de que o contratado cumpriu todas as cláusulas do contrato;

11.15. A garantia somente será liberada ou restituída após a fiel execução do contrato ou após a sua extinção por culpa exclusiva da Administração e, quando em dinheiro, será atualizada monetariamente.

11.16. A garantia somente será liberada ante a comprovação de que o contratado pagou todas as verbas rescisórias decorrentes da contratação, sendo que, caso esse pagamento não ocorra até o fim do segundo mês após o encerramento da vigência contratual, a garantia deverá ser utilizada para o pagamento dessas verbas trabalhistas, incluindo suas repercussões previdenciárias e relativas ao FGTS, observada a legislação que rege a matéria;

11.17. Também poderá haver liberação da garantia se a empresa comprovar que os empregados serão realocados em outra atividade de prestação de serviços, sem que ocorra a interrupção do contrato de trabalho;

11.18. Por ocasião do encerramento da prestação dos serviços contratados, a Administração Contratante poderá utilizar o valor da garantia prestada para o pagamento direto aos trabalhadores



MINISTÉRIO DA AGRICULTURA, PÉCUÁRIA E ABASTECIMENTO
Secretaria de Defesa Agropecuária - SDA
Coordenação Geral de Apoio Laboratorial – CGAL
LABORATÓRIO FEDERAL DE DEFESA AGROPECUÁRIA – LFDA/MG

vinculados ao contrato no caso da não comprovação: (1) do pagamento das respectivas verbas rescisórias ou (2) da realocação dos trabalhadores em outra atividade de prestação de serviços.

11.19. O garantidor não é parte para figurar em processo administrativo instaurado pelo contratante com o objetivo de apurar prejuízos e/ou aplicar sanções ao contratado.

11.20. O contratado autoriza o contratante a reter, a qualquer tempo, a garantia, na forma prevista no Edital e neste Contrato.

11.21. A garantia de execução é independente de eventual garantia do produto ou serviço prevista especificamente no Termo de Referência.

11.22. O seguro garantia deverá cumprir o estabelecido IN 05/2017.

11.23. A garantia apresentada deverá apresentar cobertura das obrigações trabalhistas e previdenciárias, **independentemente** de trânsito em julgado de sentença condenatória.

CLÁUSULA DÉCIMA SEGUNDA – INFRAÇÕES E SANÇÕES ADMINISTRATIVAS ([art. 92, XIV](#)):

12.1. Comete infração administrativa, nos termos da [Lei nº 14.133, de 2021](#), o contratado que:

- a) der causa à inexecução parcial do contrato;
- b) der causa à inexecução parcial do contrato que cause grave dano à Administração ou ao funcionamento dos serviços públicos ou ao interesse coletivo;
- c) der causa à inexecução total do contrato;
- d) ensejar o retardamento da execução ou da entrega do objeto da contratação sem motivo justificado;
- e) apresentar documentação falsa ou prestar declaração falsa durante a execução do contrato;
- f) praticar ato fraudulento na execução do contrato;
- g) comportar-se de modo inidôneo ou cometer fraude de qualquer natureza;
- h) praticar ato lesivo previsto no [art. 5º da Lei nº 12.846, de 1º de agosto de 2013](#).



MINISTÉRIO DA AGRICULTURA, PÉCUÁRIA E ABASTECIMENTO
Secretaria de Defesa Agropecuária - SDA
Coordenação Geral de Apoio Laboratorial – CGAL
LABORATÓRIO FEDERAL DE DEFESA AGROPECUÁRIA – LFDA/MG

12.2. Serão aplicadas ao contratado que incorrer nas infrações acima descritas as seguintes sanções:

- i) **Advertência**, quando o contratado der causa à inexecução parcial do contrato, sempre que não se justificar a imposição de penalidade mais grave ([art. 156, §2º, da Lei nº 14.133, de 2021](#));
- ii) **Impedimento de licitar e contratar**, quando praticadas as condutas descritas nas alíneas “b”, “c” e “d” do subitem acima deste Contrato, sempre que não se justificar a imposição de penalidade mais grave ([art. 156, § 4º, da Lei nº 14.133, de 2021](#));
- iii) **Declaração de inidoneidade para licitar e contratar**, quando praticadas as condutas descritas nas alíneas “e”, “f”, “g” e “h” do subitem acima deste Contrato, bem como nas alíneas “b”, “c” e “d”, que justifiquem a imposição de penalidade mais grave ([art. 156, §5º, da Lei nº 14.133, de 2021](#)).

iv) **Multa:**

- (1) **moratória de 0,5% (cinco por cento) por dia de atraso injustificado sobre o valor da parcela inadimplida, até o limite de 60 (sessenta) dias;**
- (2) **moratória de 0,5% (cinco por cento) por dia de atraso injustificado sobre o valor total do contrato, até o máximo de 30% (trinta por cento), pela inobservância do prazo fixado para apresentação, suplementação ou reposição da garantia.**

a. O atraso superior a 25 (vinte e cinco) dias autoriza a Administração a promover a extinção do contrato por descumprimento ou cumprimento irregular de suas cláusulas, conforme dispõe o inciso I do art. 137 da Lei n. 14.133, de 2021.

- (3) **Compensatória, para as infrações descritas nas alíneas “e” a “h” do subitem 12.1, de 3% a 5% do valor do Contrato[A1].**
- (4) **Compensatória, para a inexecução total do contrato prevista na alínea “c” do subitem 12.1, de 3% a 4% do valor do Contrato.**
- (5) **Para infração descrita na alínea “b” do subitem 12.1, a multa será de 3% a 4% do valor do Contrato.**
- (6) **Para infrações descritas na alínea “d” do subitem 12.1, a multa será de 2% a 4% do valor do Contrato.**



MINISTÉRIO DA AGRICULTURA, PÉCUÁRIA E ABASTECIMENTO
Secretaria de Defesa Agropecuária - SDA
Coordenação Geral de Apoio Laboratorial – CGAL
LABORATÓRIO FEDERAL DE DEFESA AGROPECUÁRIA – LFDA/MG

(7) Para a infração descrita na alínea “a” do subitem 12.1, a multa será de 2% a 4% do valor do Contrato, ressalvadas as seguintes infrações:

12.3. A aplicação das sanções previstas neste Contrato não exclui, em hipótese alguma, a obrigação de reparação integral do dano causado ao Contratante ([art. 156, §9º, da Lei nº 14.133, de 2021](#));

12.4. Todas as sanções previstas neste Contrato poderão ser aplicadas cumulativamente com a multa ([art. 156, §7º, da Lei nº 14.133, de 2021](#)).

12.4.1. Antes da aplicação da multa será facultada a defesa do interessado no prazo de 15 (quinze) dias úteis, contado da data de sua intimação ([art. 157, da Lei nº 14.133, de 2021](#));

12.4.2. Se a multa aplicada e as indenizações cabíveis forem superiores ao valor do pagamento eventualmente devido pelo Contratante ao Contratado, além da perda desse valor, a diferença será descontada da garantia prestada ou será cobrada judicialmente ([art. 156, §8º, da Lei nº 14.133, de 2021](#)).

12.4.3. Previamente ao encaminhamento à cobrança judicial, a multa poderá ser recolhida administrativamente no prazo máximo de **30 (trinta)** dias, a contar da data do recebimento da comunicação enviada pela autoridade competente.

12.5. A aplicação das sanções realizar-se-á em processo administrativo que assegure o contraditório e a ampla defesa ao Contratado, observando-se o procedimento previsto no **caput** e parágrafos do [art. 158 da Lei nº 14.133, de 2021](#), para as penalidades de impedimento de licitar e contratar e de declaração de inidoneidade para licitar ou contratar.

12.6. Na aplicação das sanções serão considerados ([art. 156, §1º, da Lei nº 14.133, de 2021](#)):

- a) a natureza e a gravidade da infração cometida;
- b) as peculiaridades do caso concreto;
- c) as circunstâncias agravantes ou atenuantes;
- d) os danos que dela provierem para o Contratante;



MINISTÉRIO DA AGRICULTURA, PÉCUÁRIA E ABASTECIMENTO
Secretaria de Defesa Agropecuária - SDA
Coordenação Geral de Apoio Laboratorial – CGAL
LABORATÓRIO FEDERAL DE DEFESA AGROPECUÁRIA – LFDA/MG

e) a implantação ou o aperfeiçoamento de programa de integridade, conforme normas e orientações dos órgãos de controle.

12.7. Os atos previstos como infrações administrativas na [Lei nº 14.133, de 2021](#), ou em outras leis de licitações e contratos da Administração Pública que também sejam tipificados como atos lesivos [na Lei nº 12.846, de 2013](#), serão apurados e julgados conjuntamente, nos mesmos autos, observados o rito procedimental e autoridade competente definidos na referida [Lei \(art. 159\)](#).

12.8. A personalidade jurídica do Contratado poderá ser desconsiderada sempre que utilizada com abuso do direito para facilitar, encobrir ou dissimular a prática dos atos ilícitos previstos neste Contrato ou para provocar confusão patrimonial, e, nesse caso, todos os efeitos das sanções aplicadas à pessoa jurídica serão estendidos aos seus administradores e sócios com poderes de administração, à pessoa jurídica sucessora ou à empresa do mesmo ramo com relação de coligação ou controle, de fato ou de direito, com o Contratado, observados, em todos os casos, o contraditório, a ampla defesa e a obrigatoriedade de análise jurídica prévia ([art. 160, da Lei nº 14.133, de 2021](#)).

12.9. O Contratante deverá, no prazo máximo 15 (quinze) dias úteis, contado da data de aplicação da sanção, informar e manter atualizados os dados relativos às sanções por ela aplicadas, para fins de publicidade no Cadastro Nacional de Empresas Inidôneas e Suspensas (Ceis) e no Cadastro Nacional de Empresas Punidas (Cnep), instituídos no âmbito do Poder Executivo Federal. ([Art. 161, da Lei nº 14.133, de 2021](#)).

12.10. As sanções de impedimento de licitar e contratar e declaração de inidoneidade para licitar ou contratar são passíveis de reabilitação na forma do [art. 163 da Lei nº 14.133/21](#).

12.11. Os débitos do contratado para com a Administração contratante, resultantes de multa administrativa e/ou indenizações, não inscritos em dívida ativa, poderão ser compensados, total ou parcialmente, com os créditos devidos pelo referido órgão decorrentes deste mesmo contrato ou de outros contratos administrativos que o contratado possua com o mesmo órgão ora contratante, na forma da [Instrução Normativa SEGES/ME nº 26, de 13 de abril de 2022](#).



MINISTÉRIO DA AGRICULTURA, PÉCUÁRIA E ABASTECIMENTO
Secretaria de Defesa Agropecuária - SDA
Coordenação Geral de Apoio Laboratorial – CGAL
LABORATÓRIO FEDERAL DE DEFESA AGROPECUÁRIA – LFDA/MG

CLÁUSULA DÉCIMA TERCEIRA – DA EXTINÇÃO CONTRATUAL ([art. 92, XIX](#)):

13.1. O contrato será extinto quando vencido o prazo nele estipulado, independentemente de terem sido cumpridas ou não as obrigações de ambas as partes contraentes.

13.2. O contrato poderá ser extinto antes do prazo nele fixado, sem ônus para o contratante, quando esta não dispuser de créditos orçamentários para sua continuidade ou quando entender que o contrato não mais lhe oferece vantagem.

13.2.1. A extinção nesta hipótese ocorrerá na próxima data de aniversário do contrato, desde que haja a notificação do contratado pelo contratante nesse sentido com pelo menos 2 (dois) meses de antecedência desse dia.

13.2.2. Caso a notificação da não-continuidade do contrato de que trata este subitem ocorra com menos de 2 (dois) meses da data de aniversário, a extinção contratual ocorrerá após 2 (dois) meses da data da comunicação.

13.3. O contrato poderá ser extinto antes de cumpridas as obrigações nele estipuladas, ou antes do prazo nele fixado, por algum dos motivos previstos no [artigo 137 da Lei nº 14.133/21](#), bem como amigavelmente, assegurados o contraditório e a ampla defesa.

13.3.1. Nesta hipótese, aplicam-se também os [artigos 138 e 139](#) da mesma Lei.

13.3.2. A alteração social ou a modificação da finalidade ou da estrutura da empresa não ensejará a extinção se não restringir sua capacidade de concluir o contrato.

13.3.2.1. Se a operação implicar mudança da pessoa jurídica contratada, deverá ser formalizado termo aditivo para alteração subjetiva.

13.4. O termo de extinção, sempre que possível, será precedido:

13.4.1. Balanço dos eventos contratuais já cumpridos ou parcialmente cumpridos;



MINISTÉRIO DA AGRICULTURA, PÉCUÁRIA E ABASTECIMENTO
Secretaria de Defesa Agropecuária - SDA
Coordenação Geral de Apoio Laboratorial – CGAL
LABORATÓRIO FEDERAL DE DEFESA AGROPECUÁRIA – LFDA/MG

13.4.2. Relação dos pagamentos já efetuados e ainda devidos;

13.4.3. Indenizações e multas.

13.5. A extinção do contrato não configura óbice para o reconhecimento do desequilíbrio econômico-financeiro, hipótese em que será concedida indenização por meio de termo indenizatório ([art. 131, caput, da Lei n.º 14.133, de 2021](#)).

13.6. O não pagamento dos salários e das verbas trabalhistas, e o não recolhimento das contribuições sociais, previdenciárias e para com o FGTS poderá dar ensejo à extinção do contrato por ato unilateral e escrito do contratante e à aplicação das penalidades cabíveis.

13.7. O contratante poderá conceder prazo para que o contratado regularize suas obrigações trabalhistas ou suas condições de habilitação, sob pena de extinção contratual, quando não identificar má-fé ou a incapacidade de correção.

13.8. Quando da extinção, o fiscal administrativo deverá verificar o pagamento pelo contratado das verbas rescisórias ou os documentos que comprovem que os empregados serão realocados em outra atividade de prestação de serviços, sem que ocorra a interrupção do contrato de trabalho.

13.9. Até que o contratado comprove o disposto no item anterior, o contratante reterá:

13.9.1. a garantia contratual - prestada com cobertura para os casos de descumprimento das obrigações de natureza trabalhista e previdenciária, incluídas as verbas rescisórias - a qual será executada para reembolso dos prejuízos sofridos pela Administração, nos termos da legislação que rege a matéria ([art. 121, § 3º, I](#), e [art. 139, III, b](#), da Lei n.º 14.133/2021); e

13.9.2. os valores das Notas fiscais ou Faturas correspondentes em valor proporcional ao inadimplemento, até que a situação seja regularizada.



MINISTÉRIO DA AGRICULTURA, PÉCUÁRIA E ABASTECIMENTO
Secretaria de Defesa Agropecuária - SDA
Coordenação Geral de Apoio Laboratorial – CGAL
LABORATÓRIO FEDERAL DE DEFESA AGROPECUÁRIA – LFDA/MG

13.10. Na hipótese do subitem anterior, não havendo quitação das obrigações por parte do contratado no prazo de 15 (quinze) dias, o contratante poderá efetuar o pagamento das obrigações diretamente aos empregados que tenham participado da execução dos serviços objeto do contrato, deduzindo o respectivo valor do pagamento devido ao contratado ([art. 121, §3º, inciso II, da Lei nº 14.133/2021](#)).

13.11. O contratante poderá ainda:

13.11.1. nos casos de obrigação de pagamento de multa pelo contratado, reter a garantia prestada a ser executada ([art. 139, III, “c”, da Lei nº 14.133/2021](#)), conforme legislação que rege a matéria; e

13.11.2. nos casos em que houver necessidade de ressarcimento de prejuízos causados à Administração, nos termos [do inciso IV do art. 139 da Lei nº 14.133, de 2021](#), reter os eventuais créditos existentes em favor do contratado decorrentes do contrato.

13.12. O contrato poderá ser extinto caso se constate que o contratado mantém vínculo de natureza técnica, comercial, econômica, financeira, trabalhista ou civil com dirigente do órgão ou entidade contratante ou com agente público que tenha desempenhado função na licitação ou atue na fiscalização ou na gestão do contrato, ou que deles seja cônjuge, companheiro ou parente em linha reta, colateral ou por afinidade, até o terceiro grau ([art. 14, inciso IV, da Lei nº 14.133, de 2021](#)).

CLÁUSULA DÉCIMA QUARTA – ALTERAÇÕES:

14.1. Eventuais alterações contratuais reger-se-ão pela disciplina dos [arts. 124 e seguintes da Lei nº 14.133, de 2021](#).

14.2. O contratado é obrigado a aceitar, nas mesmas condições contratuais, os acréscimos ou supressões que se fizerem necessários, até o limite de 25% (vinte e cinco por cento) do valor inicial atualizado do contrato.

14.3. As alterações contratuais deverão ser promovidas mediante celebração de termo aditivo, submetido à prévia aprovação da consultoria jurídica do contratante, salvo nos casos de justificada



MINISTÉRIO DA AGRICULTURA, PÉCUÁRIA E ABASTECIMENTO
Secretaria de Defesa Agropecuária - SDA
Coordenação Geral de Apoio Laboratorial – CGAL
LABORATÓRIO FEDERAL DE DEFESA AGROPECUÁRIA – LFDA/MG

necessidade de antecipação de seus efeitos, hipótese em que a formalização do aditivo deverá ocorrer no prazo máximo de 1 (um) mês ([art. 132 da Lei nº 14.133, de 2021](#)).

14.4. Registros que não caracterizam alteração do contrato podem ser realizados por simples apostila, dispensada a celebração de termo aditivo, na forma do [art. 136 da Lei nº 14.133, de 2021](#).

CLÁUSULA DÉCIMA QUINTA – DOTAÇÃO ORÇAMENTÁRIA ([art. 92, VIII](#)):

15.1. As despesas decorrentes da presente contratação correrão à conta de recursos específicos consignados no Orçamento Geral da União deste exercício, na dotação abaixo discriminada:

15.1.1. Gestão/Unidade:

15.1.2. Fonte de Recursos:

15.1.3. Programa de Trabalho:

15.1.4. Elemento de Despesa:

15.1.5. Plano Interno:

15.1.6. Nota de Empenho:

15.2. A dotação relativa aos exercícios financeiros subsequentes será indicada após aprovação da Lei Orçamentária respectiva e liberação dos créditos correspondentes, mediante apostilamento.

CLÁUSULA DÉCIMA SEXTA – DOS CASOS OMISSOS ([art. 92, III](#)):

16.1. Os casos omissos serão decididos pelo contratante, segundo as disposições contidas na [Lei nº 14.133, de 2021](#), e demais normas federais aplicáveis e, subsidiariamente, segundo as disposições contidas na [Lei nº 8.078, de 1990 – Código de Defesa do Consumidor](#) – e normas e princípios gerais dos contratos.



MINISTÉRIO DA AGRICULTURA, PÉCUÁRIA E ABASTECIMENTO
Secretaria de Defesa Agropecuária - SDA
Coordenação Geral de Apoio Laboratorial – CGAL
LABORATÓRIO FEDERAL DE DEFESA AGROPECUÁRIA – LFDA/MG

CLÁUSULA DÉCIMA SÉTIMA – PUBLICAÇÃO:

17.1. Incumbirá ao contratante divulgar o presente instrumento no Portal Nacional de Contratações Públicas (PNCP), na forma prevista no [art. 94 da Lei 14.133, de 2021](#), bem como no respectivo sítio oficial na Internet, em atenção ao art. 91, caput, da Lei n.º 14.133, de 2021, e ao [art. 8º, §2º, da Lei n. 12.527, de 2011](#), c/c [art. 7º, §3º, inciso V, do Decreto n. 7.724, de 2012](#).

CLÁUSULA DÉCIMA OITAVA – FORO ([art. 92, §1º](#)):

18.1. Fica eleito o Foro da Justiça Federal em Belo Horizonte/MG, Seção Judiciária de Belo Horizonte para dirimir os litígios que decorrerem da execução deste Termo de Contrato que não puderem ser compostos pela conciliação, conforme [art. 92, §1º, da Lei nº 14.133/21](#).

Pedro Leopoldo, xx de xxxx de 2023

Representante legal do CONTRATANTE

Representante legal do CONTRATADO

TESTEMUNHAS:



MINISTÉRIO DA AGRICULTURA, PÉCUÁRIA E ABASTECIMENTO
Secretaria de Defesa Agropecuária - SDA
Coordenação Geral de Apoio Laboratorial – CGAL
LABORATÓRIO FEDERAL DE DEFESA AGROPECUÁRIA – LFDA/MG

ANEXO III – AUTORIZAÇÃO COMPLEMENTAR AO CONTRATO Nº XXXX

_____ (*identificação do licitante*), inscrita no CNPJ nº _____, por intermédio de seu representante legal, o Sr. _____ (*nome do representante*), portador da Cédula de Identidade RG nº _____ e do CPF nº _____, **AUTORIZA** o(a) (*Nome do Órgão ou Entidade promotora da licitação*), para os fins do Anexo VII-B da Instrução Normativa nº 05, de 26/05/2017, da Secretaria de Gestão do Ministério do Planejamento, Desenvolvimento e Gestão e dos dispositivos correspondentes do Edital do Pregão n. 90025/2024:

1) que sejam descontados da fatura e pagos diretamente aos trabalhadores alocados a qualquer tempo na execução do contrato acima mencionado os valores relativos aos salários e demais verbas trabalhistas, previdenciárias e fundiárias devidas, quando houver falha no cumprimento dessas obrigações por parte da Contratada, até o momento da regularização, sem prejuízo das sanções cabíveis.

2) que sejam provisionados valores para o pagamento dos trabalhadores alocados na execução do contrato e depositados em conta corrente vinculada, bloqueada para movimentação, e aberta em nome da empresa (*indicar o nome da empresa*) junto a instituição bancária oficial, cuja movimentação dependerá de autorização prévia da(o) (*Nome do Órgão ou Entidade promotora da licitação*), que também terá permanente autorização para acessar e conhecer os respectivos saldos e extratos, independentemente de qualquer intervenção da titular da conta.

3) que a Contratante utilize o valor da garantia prestada para realizar o pagamento direto das verbas rescisórias aos trabalhadores alocados na execução do contrato, caso a Contratada não efetue tais pagamentos até o fim do segundo mês após o encerramento da vigência contratual.
..... de..... de 20.....

(*assinatura do representante legal do licitante*)



MINISTÉRIO DA AGRICULTURA, PÉCUÁRIA E ABASTECIMENTO
Secretaria de Defesa Agropecuária - SDA
Coordenação Geral de Apoio Laboratorial – CGAL
LABORATÓRIO FEDERAL DE DEFESA AGROPECUÁRIA – LFDA/MG

ANEXO IV - TERMO DE CONCILIAÇÃO JUDICIAL FIRMADO ENTRE O MINISTÉRIO PÚBLICO DO TRABALHO E A UNIÃO

O MINISTÉRIO PÚBLICO DO TRABALHO, neste ato representado pelo Procurador-Geral do Trabalho, Dr. Guilherme Mastrichi Basso, pela Vice-Procuradora-Geral do Trabalho, Dra. Guiomar Rechia Gomes, pelo Procurador-Chefe da PRT da 10ª Região, Dr. Brasilino Santos Ramos e pelo Procurador do Trabalho Dr. Fábio Leal Cardoso, e a UNIÃO, neste ato representada pelo Procurador-Geral da União, Dr. Moacir Antonio da Silva Machado, pela Sub Procuradora Regional da União - 1ª Região, Dra. Helia Maria de Oliveira Bettero e pelo Advogado da União, Dr. Mário Luiz Guerreiro;

CONSIDERANDO que toda relação jurídica de trabalho cuja prestação laboral não eventual seja ofertada pessoalmente pelo obreiro, em estado de subordinação e mediante contraprestação pecuniária, será regida obrigatoriamente pela Consolidação das Leis do Trabalho ou por estatuto próprio, quando se tratar de relação de trabalho de natureza estatutária, com a Administração Pública;

CONSIDERANDO que a legislação consolidada em seu art. 9º, comina de nulidade absoluta todos os atos praticados com o intuito de desvirtuar, impedir ou fraudar a aplicação da lei trabalhista;

CONSIDERANDO que as sociedades cooperativas, segundo a Lei n. 5.764, de 16.12.1971, art. 4º, “(...) são sociedades de pessoas, com forma e natureza jurídica próprias, de natureza civil, não sujeitas à falência, constituídas para prestar serviços aos associados”.

CONSIDERANDO que as cooperativas podem prestar serviços a não associados somente em caráter excepcional e desde que tal faculdade atenda aos objetivos sociais previstos na sua norma estatutária, (art. 86, da Lei n. 5.764, de 16.12.1971), aspecto legal que revela a patente impossibilidade jurídica das cooperativas funcionarem como agências de locação de mão-de-obra terceirizada;



MINISTÉRIO DA AGRICULTURA, PÉCUÁRIA E ABASTECIMENTO
Secretaria de Defesa Agropecuária - SDA
Coordenação Geral de Apoio Laboratorial – CGAL
LABORATÓRIO FEDERAL DE DEFESA AGROPECUÁRIA – LFDA/MG

CONSIDERANDO que a administração pública está inexoravelmente jungida ao princípio da legalidade, e que a prática do merchandage é vedada pelo art. 3º, da CLT e repelida pela jurisprudência sumulada do C. TST (En. 331);

CONSIDERANDO que os trabalhadores aliciados por cooperativas de mão-de-obra, que prestam serviços de natureza subordinada à UNIÃO embora laborem em situação fática idêntica a dos empregados das empresas prestadoras de serviços terceirizáveis, encontram-se à margem de qualquer proteção jurídico-laboral, sendo-lhes sonogada a incidência de normas protetivas do trabalho, especialmente àquelas destinadas a tutelar a segurança e higidez do trabalho subordinado, o que afronta o princípio da isonomia, a dignidade da pessoa humana e os valores sociais do trabalho (arts. 5º, caput e 1º, III e IV da Constituição Federal);

CONSIDERANDO que num processo de terceirização o tomador dos serviços (no caso a administração pública) tem responsabilidade sucessiva por eventuais débitos trabalhistas do fornecedor de mão-de-obra, nos termos do Enunciado 331, do TST, o que poderia gerar graves prejuízos financeiros ao erário, na hipótese de se apurar a presença dos requisitos do art. 3º, da CLT na atividade de intermediação de mão-de-obra patrocinada por falsas cooperativas;

CONSIDERANDO o teor da Recomendação Para a Promoção das Cooperativas aprovada na 90ª sessão, da OIT – Organização Internacional do Trabalho, em junho de 2002, dispondo que os Estados devem implementar políticas nos sentido de:

“8.1.b Garantir que as cooperativas não sejam criadas para, ou direcionadas a, o não cumprimento das lei do trabalho ou usadas para estabelecer relações de emprego disfarçados, e combater pseudocooperativas que violam os direitos dos trabalhadores velando para que a lei trabalhista seja aplicada em todas as empresas.”

RESOLVEM celebrar CONCILIAÇÃO nos autos do Processo 01082-2002-020-10-00-0, em tramitação perante a MM. Vigésima Vara do Trabalho de Brasília-DF, mediante os seguintes termos:

Cláusula Primeira - A UNIÃO abster-se-á de contratar trabalhadores, por meio de cooperativas de mão-de-obra, para a prestação de serviços ligados às suas atividades-fim ou meio, quando o labor,



MINISTÉRIO DA AGRICULTURA, PÉCUÁRIA E ABASTECIMENTO
Secretaria de Defesa Agropecuária - SDA
Coordenação Geral de Apoio Laboratorial – CGAL
LABORATÓRIO FEDERAL DE DEFESA AGROPECUÁRIA – LFDA/MG

por sua própria natureza, demandar execução em estado de subordinação, quer em relação ao tomador, ou em relação ao fornecedor dos serviços, constituindo elemento essencial ao desenvolvimento e à prestação dos serviços terceirizados, sendo eles:

- a) – Serviços de limpeza;
- b) – Serviços de conservação;
- c) – Serviços de segurança, de vigilância e de portaria;
- d) – Serviços de recepção;
- e) – Serviços de copeiragem;
- f) – Serviços de reprografia;
- g) – Serviços de telefonia;
- h) – Serviços de manutenção de prédios, de equipamentos, de veículos e de instalações;
- i) – Serviços de secretariado e secretariado executivo;
- j) – Serviços de auxiliar de escritório;
- k) – Serviços de auxiliar administrativo;
- l) – Serviços de office boy (contínuo);
- m) – Serviços de digitação;
- n) – Serviços de assessoria de imprensa e de relações públicas;
- o) – Serviços de motorista, no caso de os veículos serem fornecidos pelo próprio órgão licitante;
- p) – Serviços de ascensorista;
- q) – Serviços de enfermagem; e
- r) – Serviços de agentes comunitários de saúde.

Parágrafo Primeiro – O disposto nesta Cláusula não autoriza outras formas de terceirização sem previsão legal.

Parágrafo Segundo – As partes podem, a qualquer momento, mediante comunicação e acordos prévios, ampliar o rol de serviços elencados no caput.

Cláusula Segunda - Considera-se cooperativa de mão-de-obra, aquela associação cuja atividade precípua seja a mera intermediação individual de trabalhadores de uma ou várias profissões (inexistindo assim vínculo de solidariedade entre seus associados), que não detenham qualquer



MINISTÉRIO DA AGRICULTURA, PÉCUÁRIA E ABASTECIMENTO
Secretaria de Defesa Agropecuária - SDA
Coordenação Geral de Apoio Laboratorial – CGAL
LABORATÓRIO FEDERAL DE DEFESA AGROPECUÁRIA – LFDA/MG

meio de produção, e cujos serviços sejam prestados a terceiros, de forma individual (e não coletiva), pelos seus associados.

Cláusula Terceira - A UNIÃO obriga-se a estabelecer regras claras nos editais de licitação, a fim de esclarecer a natureza dos serviços licitados, determinando, por conseguinte, se os mesmos podem ser prestados por empresas prestadoras de serviços (trabalhadores subordinados), cooperativas de trabalho, trabalhadores autônomos, avulsos ou eventuais;

Parágrafo Primeiro - É lícita a contratação de genuínas sociedades cooperativas desde que os serviços licitados não estejam incluídos no rol inserido nas alíneas “a” a “r” da Cláusula Primeira e sejam prestados em caráter coletivo e com absoluta autonomia dos cooperados, seja em relação às cooperativas, seja em relação ao tomador dos serviços, devendo ser juntada, na fase de habilitação, listagem contendo o nome de todos os associados. Esclarecem as partes que somente os serviços podem ser terceirizados, restando absolutamente vedado o fornecimento (intermediação de mão-de-obra) de trabalhadores a órgãos públicos por cooperativas de qualquer natureza.

Parágrafo Segundo – Os editais de licitação que se destinem a contratar os serviços disciplinados pela Cláusula Primeira deverão fazer expressa menção ao presente termo de conciliação e sua homologação, se possível transcrevendo-os na íntegra ou fazendo parte integrante desses editais, como anexo.

Parágrafo Terceiro - Para a prestação de serviços em sua forma subordinada, a licitante vencedora do certame deverá comprovar a condição de empregadora dos prestadores de serviços para as quais se objetiva a contratação, constituindo-se esse requisito, condição obrigatória à assinatura do respectivo contrato.

DAS SANÇÕES PELO DESCUMPRIMENTO

Cláusula Quarta – A UNIÃO obriga-se ao pagamento de multa (astreinte) correspondente a R\$ 1.000,00 (um mil reais) por trabalhador que esteja em desacordo com as condições estabelecidas no presente Termo de Conciliação, sendo a mesma reversível ao Fundo de Amparo ao Trabalhador (FAT).



MINISTÉRIO DA AGRICULTURA, PÉCUÁRIA E ABASTECIMENTO
Secretaria de Defesa Agropecuária - SDA
Coordenação Geral de Apoio Laboratorial – CGAL
LABORATÓRIO FEDERAL DE DEFESA AGROPECUÁRIA – LFDA/MG

Parágrafo Primeiro – O servidor público que, em nome da Administração, firmar o contrato de prestação de serviços nas atividades relacionadas nas alíneas “a” a “r” da Cláusula Primeira, será responsável solidário por qualquer contratação irregular, respondendo pela multa prevista no caput, sem prejuízo das demais cominações legais.

Parágrafo Segundo – Em caso de notícia de descumprimento dos termos firmados neste ajuste, a UNIÃO, depois de intimada, terá prazo de 20 (vinte) dias para apresentar sua justificativa perante o Ministério Público do Trabalho.

DA EXTENSÃO DO AJUSTE À ADMINISTRAÇÃO PÚBLICA INDIRETA

Cláusula Quinta – A UNIÃO se compromete a recomendar o estabelecimento das mesmas diretrizes ora pactuadas em relação às autarquias, fundações públicas, empresas públicas e sociedades de economia mista, a fim de vincular todos os órgãos integrantes da administração pública indireta ao cumprimento do presente termo de conciliação, sendo que em relação às empresas públicas e sociedades de economia mista deverá ser dado conhecimento ao Departamento de Coordenação e Controle das Empresas Estatais – DEST, do Ministério do Planejamento, Orçamento e Gestão, ou órgão equivalente, para que discipline a matéria no âmbito de sua competência.

DA HOMOLOGAÇÃO JUDICIAL DO AJUSTE

Cláusula Sexta – - As partes submetem os termos da presente conciliação à homologação do Juízo da MM. Vigésima Vara do Trabalho, para que o ajuste gere os seus efeitos jurídicos.

Cláusula Sétima - Os termos da presente avença gerarão seus efeitos jurídicos a partir da data de sua homologação judicial.

Parágrafo único – Os contratos em vigor entre a UNIÃO e as Cooperativas, que contrariem o presente acordo, não serão renovados ou prorrogados.

Cláusula Oitava -A presente conciliação extingue o processo com exame do mérito apenas em relação à UNIÃO, prosseguindo o feito quanto aos demais réus.



MINISTÉRIO DA AGRICULTURA, PÉCUÁRIA E ABASTECIMENTO
Secretaria de Defesa Agropecuária - SDA
Coordenação Geral de Apoio Laboratorial – CGAL
LABORATÓRIO FEDERAL DE DEFESA AGROPECUÁRIA – LFDA/MG

Dito isto, por estarem as partes ajustadas e compromissadas, firmam a presente conciliação em cinco vias, a qual terá eficácia de título judicial, nos termos dos artigos 831, parágrafo único, e 876, caput, da CLT.

Brasília, 05 de junho de 2003.

GUILHERME MASTRICHI BASSO GUIOMAR RECHIA GOMES Procurador-Geral do Trabalho Vice-Procuradora-Geral do Trabalho

BRASILINO SANTOS RAMOS FÁBIO LEAL CARDOSO Procurador-Chefe/PRT 10ª Região Procurador do Trabalho

MOACIR ANTONIO DA SILVA MACHADO Procurador-Geral da União

HELIA MARIA DE OLIVEIRA BETTERO MÁRIOLUIZ GUERREIRO Sub-Procuradora-Regional da União–1ª Região Advogado da União

Testemunhas:

GRIJALBO FERNANDES COUTINHO Presidente da Associação Nacional dos Magistrados da Justiça do Trabalho – ANAMATRA

PAULO SÉRGIO DOMINGUES Presidente da Associação dos Juízes Federais do Brasil - AJUFE

REGINA BUTRUS Presidente da Associação Nacional dos Procuradores

*Termo de Conciliação Judicial celebrado entre a União e o Ministério Público do Trabalho, nos autos do processo nº 1082/02, da 20ª Vara do Trabalho de Brasília/DF, homologado em 05 de junho de 2003



MINISTÉRIO DA AGRICULTURA, PÉCUÁRIA E ABASTECIMENTO
Secretaria de Defesa Agropecuária - SDA
Coordenação Geral de Apoio Laboratorial – CGAL
LABORATÓRIO FEDERAL DE DEFESA AGROPECUÁRIA – LFDA/MG



MINISTÉRIO DA AGRICULTURA, PÉCUÁRIA E ABASTECIMENTO
Secretaria de Defesa Agropecuária - SDA
Coordenação Geral de Apoio Laboratorial – CGAL
LABORATÓRIO FEDERAL DE DEFESA AGROPECUÁRIA – LFDA/MG

ANEXO V - MODELO DE PLANILHA DE CUSTOS E FORMAÇÃO DE PREÇOS

ANEXO VII-D

MODELO DE PLANILHA DE CUSTOS E FORMAÇÃO DE PREÇOS

Nº do Processo:
Licitação Nº: ___/___

Dia ___/___/___ às ___:___ horas

DISCRIMINAÇÃO DOS SERVIÇOS (DADOS REFERENTES À CONTRATAÇÃO)

A	Data de apresentação da proposta (dia/mês/ano):	
B	Município/UF:	
C	Ano do Acordo, Convenção ou Dissídio Coletivo:	
D	Número de meses de execução contratual:	

IDENTIFICAÇÃO DO SERVIÇO

Tipo de Serviço	Unidade de Medida	Quantidade total a contratar (Em função da unidade de medida)

Nota 1: Esta tabela poderá ser adaptada às características do serviço contratado, inclusive no que concerne às rubricas e suas respectivas provisões e/ou estimativas, desde que haja justificativa.



MINISTÉRIO DA AGRICULTURA, PÉCUÁRIA E ABASTECIMENTO
Secretaria de Defesa Agropecuária - SDA
Coordenação Geral de Apoio Laboratorial – CGAL
LABORATÓRIO FEDERAL DE DEFESA AGROPECUÁRIA – LFDA/MG

Nota 2: As provisões constantes desta planilha poderão ser desnecessárias quando se tratar de determinados serviços que prescindam da dedicação exclusiva dos trabalhadores da contratada para com a Administração.

1. MÓDULOS

Mão de obra

Mão de obra vinculada à execução contratual

Dados para composição dos custos referentes a mão de obra	
1	Tipo de Serviço (mesmo serviço com características distintas)
2	Classificação Brasileira de Ocupações (CBO)
3	Salário Normativo da Categoria Profissional
4	Categoria Profissional (vinculada à execução contratual)
5	Data-Base da Categoria (dia/mês/ano)

Nota 1: Deverá ser elaborado um quadro para cada tipo de serviço.

Nota 2: A planilha será calculada considerando o **valor mensal** do empregado.

Módulo 1 - Composição da Remuneração (Redação dada pela Instrução Normativa nº 7, de 2018)

1	Composição da Remuneração	Valor (R\$)
A	Salário-Base	
B	Adicional de Periculosidade	
C	Adicional de Insalubridade	
D	Adicional Noturno	
E	Adicional de Hora Noturna Reduzida	
F	Outros (especificar)	



MINISTÉRIO DA AGRICULTURA, PÉCUÁRIA E ABASTECIMENTO
Secretaria de Defesa Agropecuária - SDA
Coordenação Geral de Apoio Laboratorial – CGAL
LABORATÓRIO FEDERAL DE DEFESA AGROPECUÁRIA – LFDA/MG

Total	
--------------	--

Nota 1: O Módulo 1 refere-se ao **valor mensal devido ao empregado** pela prestação do serviço no período de 12 meses.

Módulo 2 - Encargos e Benefícios Anuais, Mensais e Diários

Submódulo 2.1 - 13º (décimo terceiro) Salário, Férias e Adicional de Férias

2.1	13º (décimo terceiro) Salário, Férias e Adicional de Férias	Valor (R\$)
A	13º (décimo terceiro) Salário	
B	Férias e Adicional de Férias	
Total		

Nota 1: Como a planilha de custos e formação de preços é calculada mensalmente, provisiona-se proporcionalmente 1/12 (um doze avos) dos valores referentes a gratificação natalina, férias e adicional de férias. **(Redação dada pela Instrução Normativa nº 7, de 2018)**

Nota 2: O adicional de férias contido no Submódulo 2.1 corresponde a 1/3 (um terço) da remuneração que por sua vez é dividido por 12 (doze) conforme Nota 1 acima.

Nota 3: Levando em consideração a vigência contratual prevista no art. 57 da Lei nº 8.666, de 23 de junho de 1993, a rubrica férias tem como objetivo principal suprir a necessidade do pagamento das férias remuneradas ao final do contrato de 12 meses. Esta rubrica, quando da prorrogação contratual, torna-se custo não renovável. **(Incluído pela Instrução Normativa nº 7, de 2018)**

Submódulo 2.2 - Encargos Previdenciários (GPS), Fundo de Garantia por Tempo de Serviço (FGTS) e outras contribuições.

2.2	GPS, FGTS e outras contribuições	Percentual (%)	Valor (R\$)
-----	----------------------------------	----------------	-------------



MINISTÉRIO DA AGRICULTURA, PÉCUÁRIA E ABASTECIMENTO
Secretaria de Defesa Agropecuária - SDA
Coordenação Geral de Apoio Laboratorial – CGAL
LABORATÓRIO FEDERAL DE DEFESA AGROPECUÁRIA – LFDA/MG

A	INSS	20,00%	
B	Salário Educação	2,50%	
C	SAT		
D	SESC ou SESI	1,50%	
E	SENAI - SENAC	1,00%	
F	SEBRAE	0,60%	
G	INCRA	0,20%	
H	FGTS	8,00%	
Total			

Nota 1: Os percentuais dos encargos previdenciários, do FGTS e demais contribuições são aqueles estabelecidos pela legislação vigente.

Nota 2: O SAT a depender do grau de risco do serviço irá variar entre 1%, para risco leve, de 2%, para risco médio, e de 3% de risco grave.

Nota 3: Esses percentuais incidem sobre o Módulo 1, o Submódulo 2.1. **(Redação dada pela Instrução Normativa nº 7, de 2018)**

Submódulo 2.3 - Benefícios Mensais e Diários.

2.3	Benefícios Mensais e Diários	Valor (R\$)
A	Transporte	
B	Auxílio-Refeição/Alimentação	
C	Assistência Médica e Familiar	
D	Outros (especificar)	
Total		



MINISTÉRIO DA AGRICULTURA, PÉCUÁRIA E ABASTECIMENTO
Secretaria de Defesa Agropecuária - SDA
Coordenação Geral de Apoio Laboratorial – CGAL
LABORATÓRIO FEDERAL DE DEFESA AGROPECUÁRIA – LFDA/MG

Nota 1: O valor informado deverá ser o custo real do benefício (descontado o valor eventualmente pago pelo empregado).

Nota 2: Observar a previsão dos benefícios contidos em Acordos, Convenções e Dissídios Coletivos de Trabalho e atentar-se ao disposto no art. 6º desta Instrução Normativa.

Quadro-Resumo do Módulo 2 - Encargos e Benefícios anuais, mensais e diários

2	Encargos e Benefícios Anuais, Mensais e Diários	Valor (R\$)
2.1	13º (décimo terceiro) Salário, Férias e Adicional de Férias	
2.2	GPS, FGTS e outras contribuições	
2.3	Benefícios Mensais e Diários	
Total		

Módulo 3 - Provisão para Rescisão (Redação dada pela Instrução Normativa nº 7, de 2018)

3	Provisão para Rescisão	Valor (R\$)
A	Aviso Prévio Indenizado	
B	Incidência do FGTS sobre o Aviso Prévio Indenizado	
C	Multa do FGTS e contribuição social sobre o Aviso Prévio Indenizado	
D	Aviso Prévio Trabalhado	
E	Incidência de GPS, FGTS e outras contribuições sobre o Aviso Prévio Trabalhado	
F	Multa do FGTS e contribuição social sobre o Aviso Prévio Trabalhado	
Total		

Módulo 4 - Custo de Reposição do Profissional Ausente



MINISTÉRIO DA AGRICULTURA, PÉCUÁRIA E ABASTECIMENTO
Secretaria de Defesa Agropecuária - SDA
Coordenação Geral de Apoio Laboratorial – CGAL
LABORATÓRIO FEDERAL DE DEFESA AGROPECUÁRIA – LFDA/MG

Nota 1: Os itens que contemplam o módulo 4 se referem ao custo dos dias trabalhados pelo repositor/substituto, quando o empregado alocado na prestação de serviço estiver ausente, conforme as previsões estabelecidas na legislação. **(Redação dada pela Instrução Normativa nº 7, de 2018)**

Submódulo 4.1 - Substituto nas Ausências Legais (Redação dada pela Instrução Normativa nº 7, de 2018)

4.1	Substituto nas Ausências Legais	Valor (R\$)
A	Substituto na cobertura de Férias	
B	Substituto na cobertura de Ausências Legais	
C	Substituto na cobertura de Licença-Paternidade	
D	Substituto na cobertura de Ausência por acidente de trabalho	
E	Substituto na cobertura de Afastamento Maternidade	
F	Substituto na cobertura de Outras ausências (especificar)	
Total		

Submódulo 4.2 - Substituto na Intra jornada (Redação dada pela Instrução Normativa nº 7, de 2018)

4.2	Substituto na Intra jornada	Valor (R\$)
A	Substituto na cobertura de Intervalo para repouso ou alimentação	
Total		

Quadro-Resumo do Módulo 4 - Custo de Reposição do Profissional Ausente (Redação dada pela Instrução Normativa nº 7, de 2018)

4	Custo de Reposição do Profissional Ausente	Valor (R\$)
4.1	Substituto nas Ausências Legais	
4.2	Substituto na Intra jornada	



MINISTÉRIO DA AGRICULTURA, PÉCUÁRIA E ABASTECIMENTO
Secretaria de Defesa Agropecuária - SDA
Coordenação Geral de Apoio Laboratorial – CGAL
LABORATÓRIO FEDERAL DE DEFESA AGROPECUÁRIA – LFDA/MG

Total	
--------------	--

Módulo 5 - Insumos Diversos

5	Insumos Diversos	Valor (R\$)
A	Uniformes	
B	Materiais	
C	Equipamentos	
D	Outros (especificar)	
Total		

Nota: Valores mensais por empregado.

Módulo 6 - Custos Indiretos, Tributos e Lucro

6	Custos Indiretos, Tributos e Lucro	Percentual (%)	Valor (R\$)
A	Custos Indiretos		
B	Lucro		
C	Tributos		
	C.1. Tributos Federais (especificar)		
	C.2. Tributos Estaduais (especificar)		
	C.3. Tributos Municipais (especificar)		
Total			

Nota 1: Custos Indiretos, Tributos e Lucro por empregado.

Nota 2: O valor referente a tributos é obtido aplicando-se o percentual sobre o valor do faturamento.

2. QUADRO-RESUMO DO CUSTO POR EMPREGADO



MINISTÉRIO DA AGRICULTURA, PÉCUÁRIA E ABASTECIMENTO
Secretaria de Defesa Agropecuária - SDA
Coordenação Geral de Apoio Laboratorial – CGAL
LABORATÓRIO FEDERAL DE DEFESA AGROPECUÁRIA – LFDA/MG

	Mão de obra vinculada à execução contratual (valor por empregado)	Valor (R\$)
A	Módulo 1 - Composição da Remuneração	
B	Módulo 2 - Encargos e Benefícios Anuais, Mensais e Diários	
C	Módulo 3 - Provisão para Rescisão	
D	Módulo 4 - Custo de Reposição do Profissional Ausente	
E	Módulo 5 - Insumos Diversos	
Subtotal (A + B +C+ D+E)		
F	Módulo 6 - Custos Indiretos, Tributos e Lucro	
Valor Total por Empregado		

3. QUADRO-RESUMO DO VALOR MENSAL DOS SERVIÇOS

Tipo de Serviço (A)	Valor Proposto por Empregado (B)	Qtde. de Empregados por Posto(C)	Valor Proposto por Posto (D) = (B x C)	Qtde. de Postos (E)	Valor Total do Serviço (F) = (D x E)
I Serviço 1 (indicar)	R\$		R\$		R\$
II Serviço 2 (indicar)	R\$		R\$		R\$
N Serviço N (indicar)	R\$		R\$		R\$
Valor Mensal dos Serviços (I + II + N)					

4. QUADRO DEMONSTRATIVO DO VALOR GLOBAL DA PROPOSTA

VALOR GLOBAL DA PROPOSTA		
	DESCRIÇÃO	VALOR (R\$)
A	Valor proposto por unidade de medida *	
B	Valor mensal do serviço	
C	Valor global da proposta	



MINISTÉRIO DA AGRICULTURA, PÉCUÁRIA E ABASTECIMENTO
Secretaria de Defesa Agropecuária - SDA
Coordenação Geral de Apoio Laboratorial – CGAL
LABORATÓRIO FEDERAL DE DEFESA AGROPECUÁRIA – LFDA/MG

	(Valor mensal do serviço multiplicado pelo número de meses do contrato).	
--	--	--

Nota: Informar o valor da unidade de medida por tipo de serviço



MINISTÉRIO DA AGRICULTURA, PÉCUÁRIA E ABASTECIMENTO
Secretaria de Defesa Agropecuária - SDA
Coordenação Geral de Apoio Laboratorial – CGAL
LABORATÓRIO FEDERAL DE DEFESA AGROPECUÁRIA – LFDA/MG

ANEXO VI – TERMO DE COOPERAÇÃO TÉCNICA Nº ___/___

TERMO DE COOPERAÇÃO TÉCNICA QUE, ENTRE SI, CELEBRAM A UNIÃO, POR INTERMÉDIO DO LFDA/MG E A INSTITUIÇÃO FINANCEIRA _____, VISANDO A OPERACIONALIZAÇÃO DA RETENÇÃO DE PROVISÕES DE ENCARGOS TRABALHISTAS, PREVIDENCIÁRIOS E OUTROS A SEREM PAGOS, NOS TERMOS DA INSTRUÇÃO NORMATIVA 05/2017, E ALTERAÇÕES POSTERIORES.

A União, por intermédio do **LFDA/MG**, com sede na Av. Rômulo Joviano, s/nº, bairro Olária, na cidade de Pedro Leopoldo, CNPJ 00.396.895/0062-47, doravante denominado **LFDA/MG**, neste ato representado pela Senhor **MIKAEL ARRAIS HODON**, Coordenador nomeado pela Portaria nº 1.494 - DOU 01/06/2023, e, de outro lado, o **BANCO XXXXXXXXX**., sociedade de economia mista, inscrito no CNPJ sob o nº XXXXXXXXXXXXX, com sede em XXXXXXXX, daqui por diante denominado **BANCO**, neste ato representado por sua Gerente Geral, Sra. XXXXXXXXXXXXXXXX, portador da Carteira de Identidade nº XXXXXX SSP-XX, CPF nº XXXXXXXXXXXXX, têm justo e acordado celebrar o presente **TERMO DE COOPERAÇÃO TÉCNICA** para o estabelecimento de critérios e procedimentos para abertura automatizada de contas bancárias específicas destinadas a abrigar os recursos retidos de rubricas constantes da planilha de custos e formação de preços de contratos firmados pelo **LFDA/MG**, mediante as condições previstas nas seguintes cláusulas:

CLÁUSULA PRIMEIRA

Para efeito deste Termo de Cooperação Técnica entende-se por:

1. CLT – Consolidação das Leis do Trabalho.
2. Prestador de Serviços - pessoa física ou jurídica que possui Contrato firmado com a ADMINISTRAÇÃO.
3. Rubricas - itens que compõem a planilha de custos e de formação de preços de contratos firmados pela ADMINISTRAÇÃO.



MINISTÉRIO DA AGRICULTURA, PÉCUÁRIA E ABASTECIMENTO
Secretaria de Defesa Agropecuária - SDA
Coordenação Geral de Apoio Laboratorial – CGAL
LABORATÓRIO FEDERAL DE DEFESA AGROPECUÁRIA – LFDA/MG

4. Conta-Depósito Vinculada — bloqueada para movimentação - cadastro em nome do Prestador dos Serviços de cada contrato firmado pela ADMINISTRAÇÃO, a ser utilizada exclusivamente para crédito das rubricas retidas.
5. Usuário(s) - servidor(es) da ADMINISTRAÇÃO e por ela formalmente indicado(s), com conhecimento das chaves e senhas para acesso aos aplicativos instalados nos sistemas de autoatendimento da INSTITUIÇÃO FINANCEIRA.
6. Partícipes - referência ao órgão da Administração Pública Federal e à Instituição Financeira.

CLÁUSULA SEGUNDA DO OBJETO

O presente instrumento tem por objetivo regulamentar o estabelecimento, pela INSTITUIÇÃO FINANCEIRA, dos critérios para abertura de contas-depósitos específicas destinadas a abrigar os recursos retidos de rubricas constantes da planilha de custos e formação de preços dos contratos firmados pela ADMINISTRAÇÃO, bem como viabilizar o acesso da ADMINISTRAÇÃO aos saldos e extratos das contas abertas.

1. Para cada Contrato será aberta uma Conta-Depósito Vinculada — bloqueada para movimentação em nome do Prestador de Serviços do Contrato.
2. A conta será exclusivamente aberta para recebimento de depósitos dos recursos retidos de rubricas constantes da planilha de custos e de formação de preços dos contratos firmados pela ADMINISTRAÇÃO, pagos ao Prestador de Serviços dos Contratos e será denominada Conta-Depósito Vinculada — bloqueada para movimentação.
3. A movimentação dos recursos na Conta-Depósito Vinculada — bloqueada para movimentação será providenciada exclusivamente à ordem da ADMINISTRAÇÃO.



MINISTÉRIO DA AGRICULTURA, PÉCUÁRIA E ABASTECIMENTO
Secretaria de Defesa Agropecuária - SDA
Coordenação Geral de Apoio Laboratorial – CGAL
LABORATÓRIO FEDERAL DE DEFESA AGROPECUÁRIA – LFDA/MG

CLÁUSULA TERCEIRA DO FLUXO OPERACIONAL

O cadastramento, captação e movimentação dos recursos dar-se-ão conforme o fluxo operacional a seguir:

1. A ADMINISTRAÇÃO firma o Contrato com o Prestador dos Serviços.
2. A ADMINISTRAÇÃO envia à INSTITUIÇÃO FINANCEIRA arquivo em meio magnético, em modelo específico previamente acordado entre a ADMINISTRAÇÃO e a INSTITUIÇÃO FINANCEIRA, para abertura de Conta-Depósito Vinculada — bloqueada para movimentação - em nome do Prestador de Serviços que tiver contrato firmado ou envia Ofício à INSTITUIÇÃO FINANCEIRA, solicitando a abertura de Conta-Depósito Vinculada — bloqueada para movimentação em nome do Prestador de Serviços.
3. A INSTITUIÇÃO FINANCEIRA recebe arquivo transmitido pela ADMINISTRAÇÃO e abre Conta-Depósito Vinculada — bloqueada para movimentação, em nome do Prestador dos Serviços para todos os registros dos arquivos válidos, nas agências da INSTITUIÇÃO FINANCEIRA no território nacional ou a INSTITUIÇÃO FINANCEIRA recebe Ofício da ADMINISTRAÇÃO e, após a entrega, pelo Prestador de Serviços, dos documentos necessários, procede à abertura da Conta-Depósito Vinculada — bloqueada para movimentação em nome do Prestador de Serviços.
4. A INSTITUIÇÃO FINANCEIRA envia à ADMINISTRAÇÃO arquivo retorno em modelo específico previamente acordado entre os Partícipes, contendo o cadastramento da Conta-Depósito Vinculada — bloqueada para movimentação aberta em nome do Prestador dos Serviços, bem como as eventuais rejeições, indicando seus motivos ou envia Ofício à ADMINISTRAÇÃO, contendo o número da conta-depósito vinculada – bloqueada para movimentação em nome do Prestador de Serviços.
5. A INSTITUIÇÃO FINANCEIRA recebe o ofício da ADMINISTRAÇÃO e efetua cadastro no seu sistema eletrônico.
6. A ADMINISTRAÇÃO credita mensalmente recursos retidos da planilha de custos e de formação de preços do contrato firmado pela ADMINISTRAÇÃO na Conta-Depósito Vinculada —



MINISTÉRIO DA AGRICULTURA, PÉCUÁRIA E ABASTECIMENTO
Secretaria de Defesa Agropecuária - SDA
Coordenação Geral de Apoio Laboratorial – CGAL
LABORATÓRIO FEDERAL DE DEFESA AGROPECUÁRIA – LFDA/MG

bloqueada para movimentação, mantida exclusivamente nas agências da INSTITUIÇÃO FINANCEIRA, mediante emissão de Ordem Bancária, na forma estabelecida pela ADMINISTRAÇÃO e pela INSTITUIÇÃO FINANCEIRA.

7. A ADMINISTRAÇÃO solicita à INSTITUIÇÃO FINANCEIRA a movimentação dos recursos, na forma do Anexo IV do presente Instrumento.

8. A INSTITUIÇÃO FINANCEIRA acata solicitação de movimentação financeira na Conta-Depósito Vinculada — bloqueada para movimentação efetuada pela ADMINISTRAÇÃO, confirmando, por meio de Ofício, nos moldes indicados no Anexo V deste Instrumento, caso a movimentação não tenha sido efetuada pela Administração via meio eletrônico.

9. A INSTITUIÇÃO FINANCEIRA disponibiliza à ADMINISTRAÇÃO aplicativo, via internet, para consulta de saldos e extratos e para movimentação, se for o caso, da Conta-Depósito Vinculada — bloqueada para movimentação, após autorização expressa da ADMINISTRAÇÃO, para recebimento de chave e senhas de acesso a sistema eletrônico.

9.1. O fluxo operacional se dará nos seguintes termos:

9.1.1. O acesso da ADMINISTRAÇÃO às contas-depósitos vinculadas – bloqueadas para movimentação fica condicionado à expressa autorização, formalizada em caráter irrevogável e irretratável, nos termos do Anexo VI deste Instrumento, pelos Proponentes, titulares das contas, quando do processo de entrega da documentação junto à agência da INSTITUIÇÃO FINANCEIRA;

9.1.2. Os recursos depositados nas contas-depósitos vinculadas - bloqueadas para movimentação serão remunerados conforme índice de correção da poupança pro rata die; e

9.1.3. Eventual alteração da forma de correção da poupança prevista no subitem 9.1.2 deste Instrumento implicará a revisão deste Termo de Cooperação Técnica.



MINISTÉRIO DA AGRICULTURA, PÉCUÁRIA E ABASTECIMENTO
Secretaria de Defesa Agropecuária - SDA
Coordenação Geral de Apoio Laboratorial – CGAL
LABORATÓRIO FEDERAL DE DEFESA AGROPECUÁRIA – LFDA/MG

CLÁUSULA QUARTA DAS COMPETÊNCIAS E RESPONSABILIDADES

À ADMINISTRAÇÃO compete:

1. Assinar o Termo de Adesão ao Regulamento da INSTITUIÇÃO FINANCEIRA, onde está estabelecido o vínculo jurídico com a INSTITUIÇÃO FINANCEIRA, para amparar a utilização de qualquer aplicativo;
2. Designar, por meio de Ofício, conforme Anexo VII do presente Instrumento, até, no máximo, 4 (quatro) servidores para os quais a INSTITUIÇÃO FINANCEIRA disponibilizará chaves e senhas de acesso ao autoatendimento à Administração, com poderes somente para consultas aos saldos e aos extratos das contas-depósitos vinculadas - bloqueadas para movimentação;
3. Remeter à INSTITUIÇÃO FINANCEIRA arquivos em modelo específico, acordado entre os Partícipes, solicitando o cadastramento das contas-depósitos vinculadas - bloqueadas para movimentação ou remeter à INSTITUIÇÃO FINANCEIRA Ofício, solicitando a abertura das contas-depósitos vinculadas - bloqueadas para movimentação;
4. Remeter Ofícios à Agência da INSTITUIÇÃO FINANCEIRA, solicitando a movimentação de recursos das contas-depósitos vinculadas - bloqueadas para movimentação ou movimentá-los por meio eletrônico;
5. Comunicar ao Prestador de Serviços, na forma do Anexo VIII do presente Instrumento, o cadastramento das contas-depósitos vinculadas - bloqueadas para movimentação, orientando-os a comparecer à Agência da INSTITUIÇÃO FINANCEIRA, para providenciar a regularização, entrega de documentos e assinatura da autorização, em caráter irrevogável e irretratável, nos termos do Anexo VI deste instrumento, para que a ADMINISTRAÇÃO possa ter acesso aos saldos e aos extratos da Conta-Depósito Vinculada — bloqueada para movimentação, bem como solicitar movimentações financeiras;



MINISTÉRIO DA AGRICULTURA, PÉCUÁRIA E ABASTECIMENTO
Secretaria de Defesa Agropecuária - SDA
Coordenação Geral de Apoio Laboratorial – CGAL
LABORATÓRIO FEDERAL DE DEFESA AGROPECUÁRIA – LFDA/MG

6. Prover os ajustes técnicos de tecnologia da informação para possibilitar o acesso aos sistemas de autoatendimento, por intermédio do qual será viabilizado o acesso aos saldos e aos extratos das contas-depósitos vinculadas-bloqueadas para movimentação;
7. Adequar-se a eventuais alterações nos serviços oferecidos pela INSTITUIÇÃO FINANCEIRA;
8. Instruir os usuários sobre forma de acesso às transações dos sistemas de autoatendimento da INSTITUIÇÃO FINANCEIRA;
9. Manter rígido controle de segurança das senhas de acesso aos sistemas de autoatendimento da INSTITUIÇÃO FINANCEIRA;
10. Assumir como de sua inteira responsabilidade os prejuízos que decorrerem do mau uso ou da quebra de sigilo das senhas dos servidores devidamente cadastrados nos sistemas de autoatendimento, conforme item 2 desta cláusula, cuidando de substituí-las, imediatamente, caso suspeite de que tenham se tornado de conhecimento de terceiros não autorizados;
11. Responsabilizar-se por prejuízos decorrentes de transações não concluídas em razão de falha de seu equipamento e/ou erros de processamento devido da inexistência de informação ou de fornecimento incompleto de informações;
12. Comunicar tempestivamente à INSTITUIÇÃO FINANCEIRA qualquer anormalidade detectada que possa comprometer o perfeito funcionamento da conexão aos sistemas de autoatendimento, em especial, no que concerne à segurança das informações;
13. Permitir, a qualquer tempo, que técnicos da INSTITUIÇÃO FINANCEIRA possam vistoriar o hardware e software utilizados para conexão aos sistemas de autoatendimento; e
16. Não divulgar quaisquer informações contidas nas transações efetuadas nos sistemas de autoatendimento colocados à sua disposição, de modo a manter o sigilo bancário, a privacidade em face de servidores, e outras pessoas integrantes da ADMINISTRAÇÃO que não sejam usuários, e as normas de segurança da informação da INSTITUIÇÃO FINANCEIRA.



MINISTÉRIO DA AGRICULTURA, PÉCUÁRIA E ABASTECIMENTO
Secretaria de Defesa Agropecuária - SDA
Coordenação Geral de Apoio Laboratorial – CGAL
LABORATÓRIO FEDERAL DE DEFESA AGROPECUÁRIA – LFDA/MG

CLÁUSULA QUINTA DAS COMPETÊNCIAS E RESPONSABILIDADES DA INSTITUIÇÃO FINANCEIRA

À INSTITUIÇÃO FINANCEIRA compete:

1. Disponibilizar os sistemas de autoatendimento à ADMINISTRAÇÃO;
2. Gerar e fornecer até 4 (quatro) chaves e senhas iniciais de acesso, para utilização na primeira conexão aos sistemas de autoatendimento, oportunidade na qual as senhas serão obrigatoriamente substituídas pelos respectivos detentores das chaves, por outra de conhecimento exclusivo do usuário;
3. Informar à ADMINISTRAÇÃO quaisquer alterações nos serviços oferecidos pela INSTITUIÇÃO FINANCEIRA, por intermédio dos sistemas de autoatendimento ou via Ofício;
4. Prestar o apoio técnico que se fizer necessário à manutenção do serviço, objeto deste Instrumento, e ao cadastramento de contas-depósitos vinculadas — bloqueadas para movimentação;
5. Gerar e encaminhar, via sistema de autoatendimento, os arquivos retorno do resultado do cadastramento das contas-depósitos vinculadas-bloqueadas para movimentação ou encaminhar Ofício, contendo o número da conta aberta em nome do Prestador dos Serviços;
6. Orientar sua rede de agências quanto aos procedimentos operacionais específicos objeto deste Instrumento; e
7. Informar à ADMINISTRAÇÃO os procedimentos adotados, em atenção aos Ofícios recebidos.

CLÁUSULA SEXTA DOS RECURSOS FINANCEIROS E MATERIAIS



MINISTÉRIO DA AGRICULTURA, PÉCUÁRIA E ABASTECIMENTO
Secretaria de Defesa Agropecuária - SDA
Coordenação Geral de Apoio Laboratorial – CGAL
LABORATÓRIO FEDERAL DE DEFESA AGROPECUÁRIA – LFDA/MG

Este Termo de Cooperação Técnica não implica desembolso, a qualquer título, presente ou futuro, sendo vedada a transferência de recursos financeiros entre os Partícipes.

CLÁUSULA SÉTIMA DA VIGÊNCIA

*** Observar a Orientação Normativa/AGU nº 44, de 26 de fevereiro de 2014.**

O presente Termo de Cooperação Técnica poderá ter sua vigência limitada a até 60 (sessenta) meses, a contar da data de sua assinatura.

CLÁUSULA OITAVA DA PUBLICAÇÃO

A publicação de extrato do presente Instrumento no Diário Oficial da União será providenciada pela ADMINISTRAÇÃO até o 5º (quinto) dia útil do mês subsequente à data de sua assinatura, para ocorrer no prazo de 20 (vinte) dias a partir daquela data.

CLÁUSULA NONA DAS ALTERAÇÕES

Sempre que necessário, as cláusulas deste Termo de Cooperação Técnica, à exceção da que trata do objeto, poderão ser aditadas, modificadas ou suprimidas, mediante Termo Aditivo, celebrado entre os Partícipes, passando esses termos a fazer parte integrante deste Instrumento como um todo, único e indivisível.

CLÁUSULA DÉCIMA DA RESCISÃO

Este Termo de Cooperação Técnica poderá ser denunciado por qualquer dos Partícipes em razão do descumprimento de qualquer das obrigações ou condições nele pactuadas, bem assim pela superveniência de norma legal ou fato administrativo que o torne formal ou materialmente inexequível ou, ainda, por ato unilateral, mediante comunicação prévia da parte que dele se



MINISTÉRIO DA AGRICULTURA, PÉCUÁRIA E ABASTECIMENTO
Secretaria de Defesa Agropecuária - SDA
Coordenação Geral de Apoio Laboratorial – CGAL
LABORATÓRIO FEDERAL DE DEFESA AGROPECUÁRIA – LFDA/MG

desinteressar, com antecedência mínima de 90 (noventa) dias, ficando os Partícipes responsáveis pelas obrigações anteriormente assumidas.

CLÁUSULA DÉCIMA PRIMEIRA DO FORO

Os casos omissos e/ou situações contraditórias deste Termo de Cooperação Técnica deverão ser resolvidos mediante conciliação entre os Partícipes, com prévia comunicação por escrito da ocorrência, consignando prazo para resposta, e todos aqueles que não puderem ser resolvidos dessa forma serão dirimidos pela Justiça Federal, na Seção Judiciária de _____.

E por estarem justos e de acordo, os Partícipes firmam o presente instrumento em 2 (duas) vias de igual teor e forma, perante as testemunhas que também o subscrevem, para que produza os legítimos efeitos de direito.

_____ (Local e data)

Assinatura do representante do LFDA/MG

Assinatura do representante da INSTITUIÇÃO FINANCEIRA

Testemunhas:

Nome: CPF

Nome: CPF



MINISTÉRIO DA AGRICULTURA, PÉCUÁRIA E ABASTECIMENTO
Secretaria de Defesa Agropecuária - SDA
Coordenação Geral de Apoio Laboratorial – CGAL
LABORATÓRIO FEDERAL DE DEFESA AGROPECUÁRIA – LFDA/MG

ANEXO VI - A - DO TERMO DE COOPERAÇÃO TÉCNICA Nº ___/___

Ofício nº ___/___ – **LFDA/MG**

_____, ___ de _____ de 2023.

A Sua Senhoria o(a) Senhor(a)
(nome)
(cargo/Gerente)
(Endereço com CEP)

Senhor(a) Gerente,

Reporto-me ao Termo de Cooperação Técnica nº ___/___, firmado com essa Instituição, para solicitar que, excepcionalmente, promova o cadastramento de contadepósito vinculada – bloqueada para movimentação –, em nome do Prestador de Serviços a seguir indicado, destinada a receber recursos retidos de rubricas constantes na planilha de custos e formação de preços do Contrato nº ___/___, firmado por este LFDA/MG:

CNPJ: _____

Razão Social: _____

Nome Personalizado: _____

Endereço: _____

Representante Legal: _____

CPF do Representante Legal: _____

Atenciosamente,

Assinatura do Ordenador de Despesas do **LFDA/MG** ou do servidor previamente designado
pelo ordenador



MINISTÉRIO DA AGRICULTURA, PÉCUÁRIA E ABASTECIMENTO
Secretaria de Defesa Agropecuária - SDA
Coordenação Geral de Apoio Laboratorial – CGAL
LABORATÓRIO FEDERAL DE DEFESA AGROPECUÁRIA – LFDA/MG

ANEXO VI - B - DO TERMO DE COOPERAÇÃO TÉCNICA Nº ___/___

INSTITUIÇÃO
FINANCEIRA
(LOGOTIPO)

_____, ____ de _____ de 2023.

Senhor (a) _____,

Em atenção ao Ofício _____ informamos que o representante legal da empresa _____, CNPJ _____, deverá comparecer à agência _____ para assinar o contrato da abertura de ContaDepósito Vinculada — bloqueada para movimentação, destinada a receber créditos ao amparo na IN nº ___ de ___ de ___ de ___, a título de provisão para encargos trabalhistas do Contrato nº _____.

Ratifico que, conforme previsto no Termo de Cooperação Técnica nº ___/- ___ firmado com a Instituição Financeira, qualquer tipo de movimentação financeira somente ocorrerá mediante solicitação do LFDA/MG.

_____,
Gerente

Ao Senhor
Nome e cargo do representante do **LFDA/MG**
Endereço



MINISTÉRIO DA AGRICULTURA, PÉCUÁRIA E ABASTECIMENTO
Secretaria de Defesa Agropecuária - SDA
Coordenação Geral de Apoio Laboratorial – CGAL
LABORATÓRIO FEDERAL DE DEFESA AGROPECUÁRIA – LFDA/MG

ANEXO VI - C - DO TERMO DE COOPERAÇÃO TÉCNICA Nº __/___

INSTITUIÇÃO
FINANCEIRA
(LOGOTIPO)

_____, ____ de _____ de 2023.

Senhor (a),

Informamos abaixo os dados para abertura de Conta-Depósito Vinculada — bloqueada para movimentação à empresa _____, CNPJ _____, na Agência _____, da Instituição Financeira _____, prefixo _____, destinada a receber os créditos ao amparo da IN nº ____ de ____ de ____ de _____, da Secretaria de Gestão do Ministério do Planejamento, Desenvolvimento e Gestão:

Agência: _____ Conveniente Subordinante: Administração Pública Federal
Cidade/Município: _____

Comunico que essa Administração Pública poderá realizar os créditos após pré- cadastramento no portal da Instituição Financeira, sítio _____.

Ratifico que a conta somente será aberta após o acolhimento do primeiro depósito e, conforme Termo de Cooperação Técnica nº ____/_____, qualquer tipo de movimentação financeira ocorrerá mediante solicitação do LFDA/MG.

Atenciosamente, _____ Gerente

Gerente



MINISTÉRIO DA AGRICULTURA, PÉCUÁRIA E ABASTECIMENTO
Secretaria de Defesa Agropecuária - SDA
Coordenação Geral de Apoio Laboratorial – CGAL
LABORATÓRIO FEDERAL DE DEFESA AGROPECUÁRIA – LFDA/MG

ANEXO VI - D – DO TERMO DE COOPERAÇÃO TÉCNICA Nº ___/___

Ofício nº ___/20__

_____, ____ de _____ de 2023.

A(o) Senhor(a) Gerente
(nome do gerente)
(endereço da agência com CEP)

Senhor Gerente,

Solicito DEBITAR, conforme indicado a seguir, a movimentação de R\$ _____ da conta nº _____ da agência nº _____ de titularidade de _____, (nome do proponente)

Inscrito no CNPJ sob o nº _____, aberta para receber recursos retidos de rubricas constantes da planilha de custos e formação de preços do Contrato nº ___/___, firmado por este LFDA/MG, e CREDITAR na seguinte Conta-Depósito Vinculada — bloqueada para movimentação:

Instituição Financeira	Agência	Conta	CPF /CNPJ

Atenciosamente,

Assinatura do Ordenador de Despesas do **LFDA/MG** ou do servidor previamente designado pelo
ordenador



MINISTÉRIO DA AGRICULTURA, PÉCUÁRIA E ABASTECIMENTO
Secretaria de Defesa Agropecuária - SDA
Coordenação Geral de Apoio Laboratorial – CGAL
LABORATÓRIO FEDERAL DE DEFESA AGROPECUÁRIA – LFDA/MG

ANEXO VI - E - DO TERMO DE COOPERAÇÃO TÉCNICA Nº __/___

INSTITUIÇÃO
FINANCEIRA
(LOGOTIPO)

Ofício/Carta nº _____ (número sequencial)

_____, ____ de _____ de 20203.

Senhor _____,
(nome do representante do LFDA/MG)

Em atenção ao seu Ofício nº _____/20__ - _____, de ____/____/20____, informo a efetivação de DÉBITO na conta-depósito vinculada – bloqueada para movimentação - de nº _____, da agência nº _____, da Instituição Financeira, e CRÉDITO na seguinte Conta-Depósito Vinculada — bloqueada para movimentação:

CREDITAR			
Instituição Financeira	Agência	Conta	CPF/CNPJ

Atenciosamente,

(nome do Gerente)
Nº da Agência da Instituição Financeira



MINISTÉRIO DA AGRICULTURA, PÉCUÁRIA E ABASTECIMENTO
Secretaria de Defesa Agropecuária - SDA
Coordenação Geral de Apoio Laboratorial – CGAL
LABORATÓRIO FEDERAL DE DEFESA AGROPECUÁRIA – LFDA/MG

ANEXO VI - F - DO TERMO DE COOPERAÇÃO TÉCNICA Nº __/____

A U T O R I Z A Ç Ã O

À Agência _____ da Instituição Financeira _____
(endereço da agência)

Senhor (a) Gerente,

Autorizo, em caráter irrevogável e irretratável, que o **LFDA/MG** solicite a essa agência bancária, na forma indicada por essa agência, qualquer tipo de movimentação financeira na Conta-Depósito Vinculada — bloqueada para movimentação nº _____ - bloqueada para movimentação, de minha titularidade, aberta para receber recursos retidos de rubricas constantes da planilha de custos e formação de preços do Contrato nº __/____, firmado com o LFDA/MG, bem como tenha acesso irrestrito aos saldos da referida Conta-Depósito Vinculada — bloqueada para movimentação, extratos e movimentações financeiras, inclusive de aplicações financeiras.

Atenciosamente,

(local e data)

Assinatura do titular da Conta-Depósito Vinculada — bloqueada para movimentação



MINISTÉRIO DA AGRICULTURA, PÉCUÁRIA E ABASTECIMENTO
Secretaria de Defesa Agropecuária - SDA
Coordenação Geral de Apoio Laboratorial – CGAL
LABORATÓRIO FEDERAL DE DEFESA AGROPECUÁRIA – LFDA/MG

ANEXO VI - G - DO TERMO DE COOPERAÇÃO TÉCNICA Nº __/____

Ofício nº _____/20____

_____, ____ de _____ de 20203.

A(o) Senhor(a) Gerente
(nome do gerente)
(endereço da agência com CEP)

Senhor (a) Gerente,

Solicito providenciar a geração de chaves e senhas iniciais de acesso aos aplicativos dos sistemas de autoatendimento dessa Instituição Financeira para os servidores a seguir indicados:

CPF	Nome	Documento/Poderes

Atenciosamente,

Assinatura do Ordenador de Despesas do LFDA/MG ou do servidor previamente designado pelo
ordenador



MINISTÉRIO DA AGRICULTURA, PÉCUÁRIA E ABASTECIMENTO
Secretaria de Defesa Agropecuária - SDA
Coordenação Geral de Apoio Laboratorial – CGAL
LABORATÓRIO FEDERAL DE DEFESA AGROPECUÁRIA – LFDA/MG

ANEXO VI - H - DO TERMO DE COOPERAÇÃO TÉCNICA Nº ___/___

Ofício nº _____/20____

_____, ____ de _____ de 2023.

A(o) Senhor(a)

(nome do Proprietário da empresa Contratada pelo LFDA/MG)

(endereço da empresa com CEP)

Senhor Sócio-Proprietário,

1. Informo que solicitei a abertura da conta-depósito vinculada-bloqueada para movimentação, pertencente ao CNPJ sob nº _____, na Agência nº _____, da INSTITUIÇÃO FINANCEIRA _____, em seu nome, aberta para receber recursos retidos de rubricas constantes da planilha de custos e formação de preços do Contrato nº ___/___, firmado entre essa empresa e este LFDA/MG.

2. Na oportunidade, solicito comparecer, em no máximo 20 (vinte) dias corridos, a contar do recebimento deste Ofício, à referida agência para fornecer a documentação indicada no ato convocatório de licitação, de acordo com as normas do Banco Central, bem como assinar os documentos indicados pela Instituição Financeira e autorizar, em caráter irrevogável e irretratável, o acesso irrestrito deste LFDA/MG aos saldos da referida conta-depósito, aos extratos e a movimentações financeiras, inclusive de aplicações financeiras e solicitar quaisquer movimentações financeiras da referida Conta-Depósito Vinculada — bloqueada para movimentação.

3. Informo que o descumprimento do prazo indicado no parágrafo anterior poderá ensejar aplicação das sanções previstas na Cláusula _____ do mencionado contrato.

Atenciosamente,

Assinatura do Ordenador de Despesas do LFDA/MG ou do servidor previamente designado pelo
ordenador



MINISTÉRIO DA AGRICULTURA, PÉCUÁRIA E ABASTECIMENTO
Secretaria de Defesa Agropecuária - SDA
Coordenação Geral de Apoio Laboratorial – CGAL
LABORATÓRIO FEDERAL DE DEFESA AGROPECUÁRIA – LFDA/MG

ANEXO VII - MODELO DE DECLARAÇÃO DE CONTRATOS FIRMADOS COM A INICIATIVA PRIVADA E A ADMINISTRAÇÃO PÚBLICA

Declaro que a empresa _____, inscrita no CNPJ (MF) no _____, inscrição estadual no _____, estabelecida em _____, possui os seguintes contratos firmados com a iniciativa privada e a Administração Pública:

Nome do Órgão/Empresa	Vigência do Contrato	Valor total do Contrato*
_____	_____	_____
_____	_____	_____
_____	_____	_____
_____	_____	_____

Valor total dos Contratos R\$ _____

Local e data _____

Assinatura e carimbo do emissor

Observação:

Nota 1: Além dos nomes dos órgãos/empresas, o licitante deverá informar também o endereço completo dos órgãos/empresas, com os quais tem contratos vigentes.

Nota 2: *Considera-se o valor remanescente do contrato, excluindo o já executado.



MINISTÉRIO DA AGRICULTURA, PÉCUÁRIA E ABASTECIMENTO
Secretaria de Defesa Agropecuária - SDA
Coordenação Geral de Apoio Laboratorial – CGAL
LABORATÓRIO FEDERAL DE DEFESA AGROPECUÁRIA – LFDA/MG

ANEXO VIII – MODELO DE AUTORIZAÇÃO DE DESTAQUES NO PAGAMENTO MENSAL E DE RETENÇÃO E UTILIZAÇÃO DA GARANTIA

CONTRATO Nº XX/2023

(identificação do licitante), inscrita no CNPJ nº _____, por intermédio de seu representante legal, o Sr. _____ (nome do representante), portador da Cédula de Identidade RG nº _____ e do CPF nº _____, **AUTORIZA** conforme estabelecido na alínea "d" do item 1.2 do Anexo VII-B da IN SEGES/MPDG n. 5/2017, da Secretaria de Logística e Tecnologia da Informação do Ministério do Planejamento, Orçamento e Gestão, e dos dispositivos correspondentes do Edital:

(X) que os valores relativos aos salários e demais verbas trabalhistas devidos aos trabalhadores alocados na execução do contrato sejam descontados da fatura e pagos diretamente aos trabalhadores, quando houver falha no cumprimento dessas obrigações por parte da Contratada, até o momento da regularização, sem prejuízo das sanções cabíveis, conforme o conforme estabelecido na alínea "d" do item 1.2 do Anexo VII-B da IN SEGES/MPDG n. 5/2017;

(X) que os valores provisionados para o pagamento de férias, 13º salário e rescisão contratual dos trabalhadores alocados na execução do contrato sejam destacados do valor mensal e depositados em conta-corrente vinculada, bloqueada para movimentação e aberta em nome da empresa junto a instituição bancária oficial, conforme estabelecido na alínea "d" do item 1.2 do Anexo VII-B da IN SEGES/MPDG n. 5/2017;

(X) que os valores devidos ao Fundo de Garantia do Tempo de Serviço - FGTS sejam retidos na fatura e depositados diretamente nas respectivas contas vinculadas dos trabalhadores alocados na execução do contrato, observada a legislação específica, e conforme estabelecido na alínea "d" do item 1.2 do Anexo VII-B da IN SEGES/MPDG n. 5/2017;



MINISTÉRIO DA AGRICULTURA, PÉCUÁRIA E ABASTECIMENTO
Secretaria de Defesa Agropecuária - SDA
Coordenação Geral de Apoio Laboratorial – CGAL
LABORATÓRIO FEDERAL DE DEFESA AGROPECUÁRIA – LFDA/MG

(X) que a Contratante utilize o valor da garantia prestada para realizar o pagamento direto das verbas rescisórias aos trabalhadores alocados na execução do contrato, caso a Contratada não efetue tais pagamentos até o fim do segundo mês após o encerramento da vigência contratual, conforme estabelecido na alínea "d" do item 1.2 do Anexo VII-B da IN SEGES/MPDG n. 5/2017.

Município de _____, em ____ de _____ de _____

(assinatura do representante legal do licitante)



MINISTÉRIO DA AGRICULTURA, PÉCUÁRIA E ABASTECIMENTO
Secretaria de Defesa Agropecuária - SDA
Coordenação Geral de Apoio Laboratorial – CGAL
LABORATÓRIO FEDERAL DE DEFESA AGROPECUÁRIA – LFDA/MG

ANEXO IX – MODELO DE INSTRUMENTO DE MEDIÇÃO DE RESULTADO - IMR
ANEXO V-B DA IN SEGES/MPDG N.5/2017

EMPRESA CONTRATADA:	
PERÍODO DE AVALIAÇÃO: ___/___/___	
Item	Descrição
Finalidade	Medir o desempenho e garantir a execução das tarefas dos serviços de acordo com o estabelecido no Edital e seus anexos.
Meta a cumprir	Faixas de ajuste no pagamento – Indicadores 1 e 2: 25 pontos, pagamento de 100% da fatura mensal 23 pontos, pagamento de 99% da fatura mensal 21 pontos, pagamento de 98% da fatura mensal Abaixo de 21 pontos, pagamento de 97% da fatura mensal
	Faixas de ajuste no pagamento – Indicador 3 e 4: 10 pontos, pagamento de 100% da fatura mensal 8 pontos, pagamento de 99% da fatura mensal 6 pontos, pagamento de 98% da fatura mensal Abaixo de 6 pontos, pagamento de 97% da fatura do mês de apuração
Instrumento de medição	Aplicação do Formulário do IMR
Forma de acompanhamento	Avaliação em loco.
Mecanismo de Cálculo	Apuração do cálculo da avaliação: Estado desejável = 5 pontos; Estado mal executado = 3 pontos; Estado crítico = 0 ponto.
Início de Vigência	Início da vigência do contrato.
Sanções	() Não houve sanção () Reincidente - com mais de 3 registros de estado que não seja o desejável nos últimos 12 meses - multa de 5% sobre a fatura () Processo de sanção nº:



MINISTÉRIO DA AGRICULTURA, PÉCUÁRIA E ABASTECIMENTO
Secretaria de Defesa Agropecuária - SDA
Coordenação Geral de Apoio Laboratorial – CGAL
LABORATÓRIO FEDERAL DE DEFESA AGROPECUÁRIA – LFDA/MG

INDICADOR Nº 01 – Qualidade da Prestação dos Serviços

ATIVIDADES	AVALIAÇÃO			
	Periodicidade: Verificação Mensal			
	Estado Desejável	Estado mal executado	Estado crítico	Pontuação
	5	3	0	
Eficiência na prestação dos serviços, mantendo nos postos profissionais qualificados, conforme exigido no Termo de Referência – Anexo I Periodicidade: mensal Fórmula de Cálculo: Conferência diária dos postos.	100% dos profissionais qualificados	Contratação de profissionais não qualificados.	Não manter os profissionais nos postos de trabalho.	
Observância das Normas Internas do LFDA/MG	Sem ocorrências	Apenas 1 ocorrência	A partir da 2ª ocorrência	
Eficiência na prestação dos serviços, cumprindo todas as exigências do Termo de Referência. Periodicidade: mensal	Até 2 ocorrências de descumprimento verificadas no mês. Obs: Este indicador não engloba os itens já descritos neste IMR.	Até 5 ocorrências de descumprimento verificadas no mês. Obs: Este indicador não engloba os itens já descritos neste IMR.	Acima de 5 ocorrências de descumprimento verificadas no mês. Obs: Este indicador não engloba os itens já descritos neste IMR.	
Total de pontuação obtida:				
Observações e medidas recomendadas:				

INDICADOR Nº 02 – Obrigações Trabalhistas

OBJETIVO	AVALIAÇÃO		
	Periodicidade: Verificação Mensal		
	Estado Desejável	Estado crítico	Pontuação
	5	0	
Comprovação de atendimento de todas as obrigações trabalhistas previstas na Consolidação das Leis Trabalhistas	100% da conformidade para todos os funcionários	Abaixo de 100% da conformidade para todos os funcionários	



MINISTÉRIO DA AGRICULTURA, PÉCUÁRIA E ABASTECIMENTO
Secretaria de Defesa Agropecuária - SDA
Coordenação Geral de Apoio Laboratorial – CGAL
LABORATÓRIO FEDERAL DE DEFESA AGROPECUÁRIA – LFDA/MG

Cumprimento de todas as obrigações impostas em convenção coletiva ou acordo coletivo ou sentença normativa em dissídio coletivo de trabalho.	100% da conformidade para todos os funcionários	Abaixo de 100% da conformidade para todos os funcionários	
Total de pontuação obtida:			
Observações e medidas recomendadas:			

INDICADOR Nº 03 – Entrega de Uniformes

OBJETIVO	AVALIAÇÃO			
	Periodicidade: Verificação Por Entrega / Anual			
	Estado Desejável	Estado mal executado	Estado crítico	Pontuação
	5	3	0	
Entrega do quantitativo total de peças dos uniformes especificadas no Termo de Referência – Anexo I do Edital. Periodicidade: Verificação por Entrega Fórmula de Cálculo: Regra de 3 simples. Obs: Será utilizado para o cálculo, o nº total de peças para todos os funcionários	Entrega de 100% do quantitativo dentro do prazo	De 99% a 91% da entrega do quantitativo, sendo contabilizado pelo nº de funcionários sem os uniformes completos) $\frac{\text{Nº peças entregues}}{\text{Nº total de peças}} = 100\%$	Abaixo de 91% da entrega do quantitativo, sendo contabilizado pelo nº de funcionários sem os uniformes completos) $\frac{\text{Nº peças entregues}}{\text{Nº total de peças}} = 100\%$	
Total de pontuação obtida:				
Observações e medidas recomendadas:				

INDICADOR Nº 04 – Pesquisa de Satisfação

OBJETIVO	AVALIAÇÃO			
	Periodicidade: Verificação Anual			
	Estado Desejável	Estado mal executado	Estado crítico	Pontuação
	5	3	0	
Meta: Mínimo de 85% de satisfação.	De 85% a 100% de Satisfação	De 84% a 80% de Satisfação	Mínimo de 79% de Satisfação	
Total de pontuação obtida:				
Observações e medidas recomendadas:				



MINISTÉRIO DA AGRICULTURA, PÉCUÁRIA E ABASTECIMENTO
Secretaria de Defesa Agropecuária - SDA
Coordenação Geral de Apoio Laboratorial – CGAL
LABORATÓRIO FEDERAL DE DEFESA AGROPECUÁRIA – LFDA/MG

Pontuação Obtida: Indicadores 1 e 2 (mensal)	
Faixas de ajuste no pagamento – Indicadores 1 e 2 (mensal)	20 pontos, pagamento de 100% da fatura mensal 18 pontos, pagamento de 99% da fatura mensal 16 pontos, pagamento de 98% da fatura mensal Abaixo de 16 pontos, pagamento de 97% da fatura mensal
Pontuação Total Obtida: Indicador 3 e 4 (anual)	
Faixas de ajuste no pagamento – Indicador 3 e 4 (anual)	10 pontos, pagamento de 100% da fatura mensal 8 pontos, pagamento de 99% da fatura mensal 6 pontos, pagamento de 98% da fatura mensal Abaixo de 6 pontos, pagamento de 97% da fatura do mês de apuração
Pontuação Total Obtida: Indicador 1,2, 3 e 4:	

Obs¹: A utilização do IMR não impede a aplicação concomitante de outros mecanismos para a avaliação da prestação dos serviços.



MINISTÉRIO DA AGRICULTURA, PÉCUÁRIA E ABASTECIMENTO
Secretaria de Defesa Agropecuária - SDA
Coordenação Geral de Apoio Laboratorial – CGAL
LABORATÓRIO FEDERAL DE DEFESA AGROPECUÁRIA – LFDA/MG

ANEXO X – DECLARAÇÃO DE OPTANTE OU NÃO OPTANTE PELA DESONERAÇÃO DA FOLHA DE PAGAMENTO

A empresa _____, inscrita no CNPJ nº _____, por intermédio de seu representante legal o (a) Sr (a) _____, portador (a) da Carteira de Identidade Nº _____ e do CPF nº _____, DECLARA, para fins deste Edital, sob as sanções administrativas cabíveis e sob as penas da lei, conforme determinam as Leis Federais de nºs 8.212/1991, 12.546/2011, 12.844/2013 e 13.161/2015, que:

() A empresa não é optante pela desoneração da folha de pagamento e fará os recolhimentos referentes as contribuições previdenciárias, na alíquota de 20% (vinte por cento), sobre o total da remuneração paga aos segurados empregados, de acordo com a Lei nº 8.212 de 24 de julho de 1991.

() A empresa é optante pela desoneração da folha de pagamento e fará os recolhimentos referentes as contribuições previdenciárias, na alíquota de 4,5% (quatro e meio por cento), sobre o valor da receita bruta, de acordo com as Leis nº 12.546/2011 de 14 de dezembro de 2011, nº 12.844/20013 de 19 de julho de 2013 e nº 13.161/2015 de 31 de agosto de 2015.

Declaro ainda que não retrocederei e não voltarei a quantificar as contribuições previdenciárias, tendo em vista a natureza irrevogável da referida opção e caso empresa XXXXX (Razão Social da empresa) altere a forma de recolhimento da desoneração da folha, através desta declaração, fica registrado que faremos as devidas comunicações ao LFDA/MG.

XXXXXXXXXX, XX de XXXXXXXX de XXXX.

NOME (REPRESENTANTE LEGAL)

CPF nº:

RG Nº:

Observações:

Assinalar com um “X” a opção da empresa.

Lista de Anexos

Atenção: Apenas arquivos nos formatos ".pdf", ".txt", ".jpg", ".jpeg", ".gif" e ".png" enumerados abaixo são anexados diretamente a este documento.

- Anexo I - ETP20_2024__1_.pdf (700.47 KB)

Anexo I - ETP20_2024__1_.pdf

Estudo Técnico Preliminar 20/2024

1. Informações Básicas

Número do processo: 21181.000328/2024-09

2. Descrição da necessidade

2.1 O objeto da presente licitação é a escolha da proposta mais vantajosa para a contratação de serviços com dedicação exclusiva de mão de obra para Serviços de Apoio Técnico à Fiscalização, mediante o regime de empreitada por preço global, para atender de forma contínua as demandas do LFDA/MG, sob o regime de execução indireta, seguindo os quantitativos abaixo:

Item	Descrição	Qtd. De Postos	Unidade de Lotação
01	Serviços de Apoio Técnico à Fiscalização (nível superior)	1	Serviço Administrativa (SAD)
		2	Setor de Compras / Núcleo de Gestão De Contratos (NGC)

2.2. Atuação do LFDA/MG:

O LFDA/MG é um laboratório oficial do Ministério da Agricultura e está sob a gestão da Coordenação Geral de Laboratórios em Brasília, o LFDA/MG atua no apoio Técnico Laboratorial nas ações governamentais nos vários seguimentos da produção animal e vegetal contribuindo para garantir a segurança alimentar aos consumidores, nos aspectos de inocuidade, qualidade e identidade dos produtos e subprodutos de origem animal e vegetal; a qualidade dos insumos agropecuários, a promoção da sanidade animal e vegetal por meio da avaliação de risco, vigilância e monitoramento, controle e fiscalização fitossanitário.

O cliente direto do LFDA/MG é a Secretaria de Defesa Agropecuária em suas ações de preservações dos ativos nacionais como a defesa dos rebanhos e de lavouras brasileiras, além da certificação dos produtos agropecuários ofertados nos mercados Nacional e Internacional. Indiretamente, o público alvo reúne indústrias fabricantes de produtos de uso veterinário, estabelecimentos produtores de origem animal, ou sob inspeção federal, indústrias fabricantes de fertilizantes, corretivos e inoculantes, estabelecimentos produtores de bebidas e vinagres, produtores de sementes, embaladores e produtores de produtos vegetais e produtores rurais como consumidores.

2.3. Serviços Executados No LFDA/MG:

2.3.1. Segurança dos alimentos:

- No seguimento de Segurança dos Alimentos são realizadas análises físico-químicas e microbiológicas para controle de produtos de origem animal e vegetal;
- Análises para monitoramento, investigação e inspeção de resíduos e contaminantes em produtos de origem animal e vegetal;
- Identificação, detecção e quantificação de organismos geneticamente modificados.

2.3.2. Produção Agropecuária:

- Análises físicos-químicas e microbiológicas para controle de alimentos para animais;
- Análises de fertilizantes e correlatos;
- Análise de sementes e mudas.

2.3.3. Saúde Vegetal:

- Análises para diagnóstico fitossanitário;
- Manutenção de micro-organismos fitopatogênicos.

2.3.4. Saúde Animal:

- Diagnósticos virológico, bacteriológico e de doenças priônicas, por técnicas tradicionais e moleculares;
- Identificação e manutenção de micro-organismos e células;
- Análises para controle de produtos veterinários, como vacina, antígenos e kits de diagnósticos;
- Produção de materiais de referência para testes de diagnósticos e controle de qualidade de produtos imunobiológicos.

2.4. Unidade De Biossegurança do LFDA/MG:

- A unidade de Biossegurança do LFDA/MG, agrega os requisitos de máxima contenção biológica, segundo a Organização Mundial de Saúde Animal. Nesta unidade, são manipulados micros organismos de alto risco para a pecuária nacional. É o único laboratório do Brasil com autorização para realizar diagnóstico de febre aftosa por isolamento viral.

2.5. Outras Atividades do LFDA/MG:

- Auditorias;
- Cursos e Treinamentos;
- Desenvolvimento de projetos de pesquisas.

2.6. Missão e Visão do LFDA/MG:

- Missão: Promover o desenvolvimento sustentável das cadeias produtivas agropecuárias, em benefício da sociedade.
- Visão: Ser referência em ações laboratoriais de Defesa Agropecuária.

2.7. Necessidade da Contratação:

1.7.1. Para que seja possível atendimento da atividade finalística, entre elas a realização de análises, produção de material de referência, validação de métodos, treinamentos etc., e para suporte aos programas MAPA, atualmente existem inúmeros procedimentos e processos administrativos de suporte, tramitados dentro das unidades do LFDA /MG e entre estas e seus demandantes:

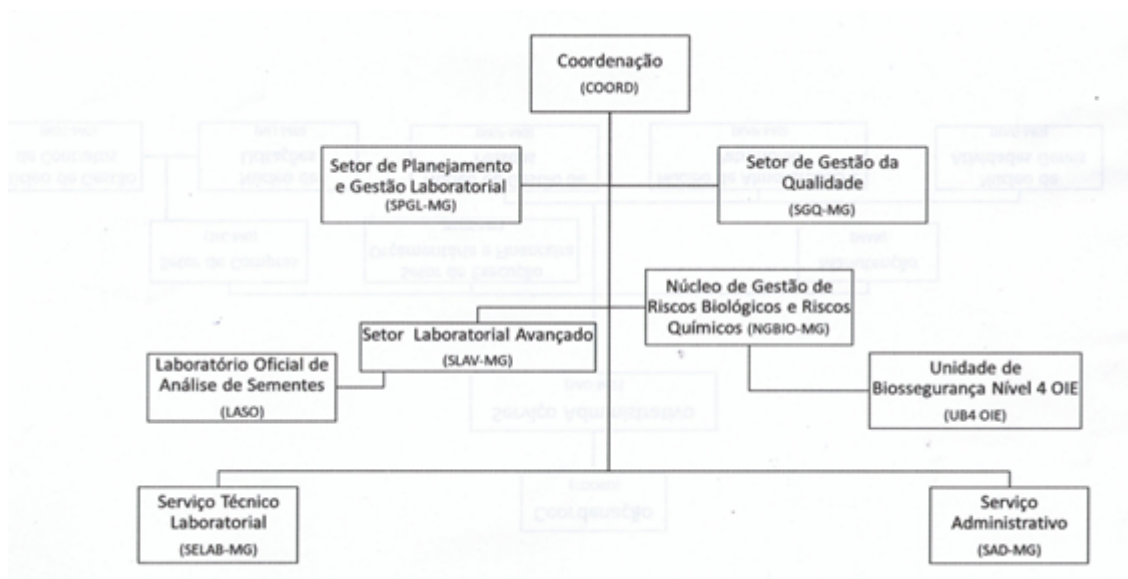

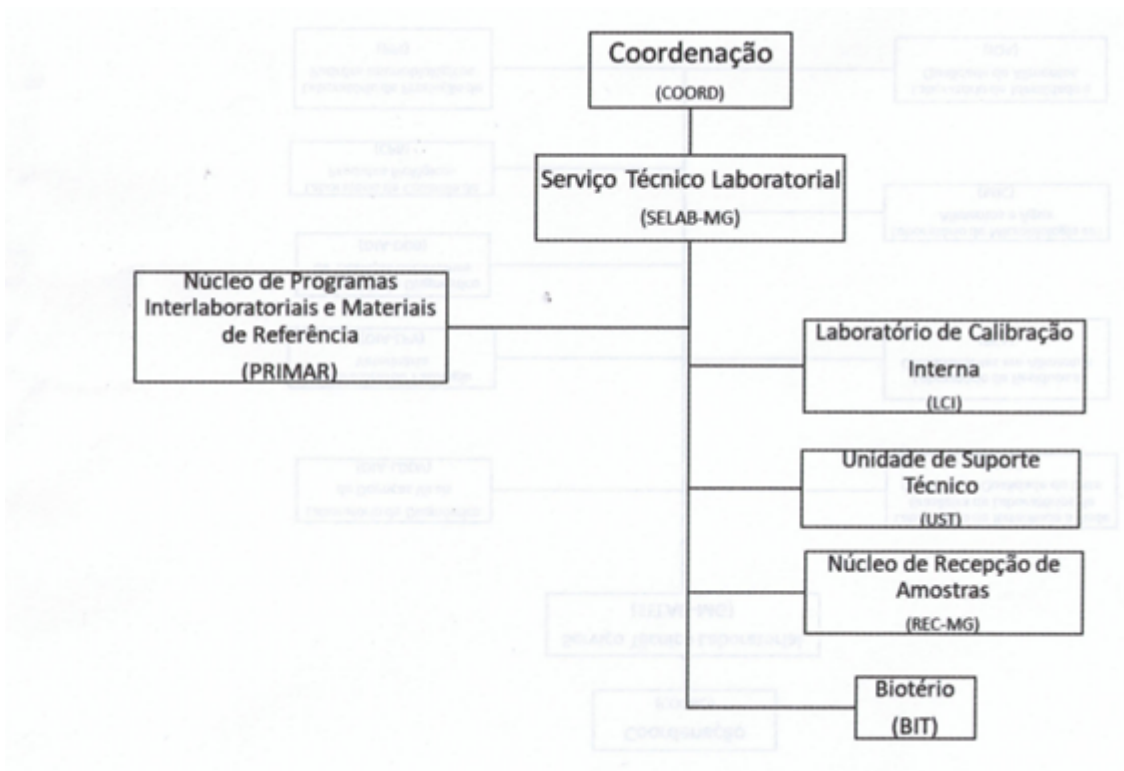
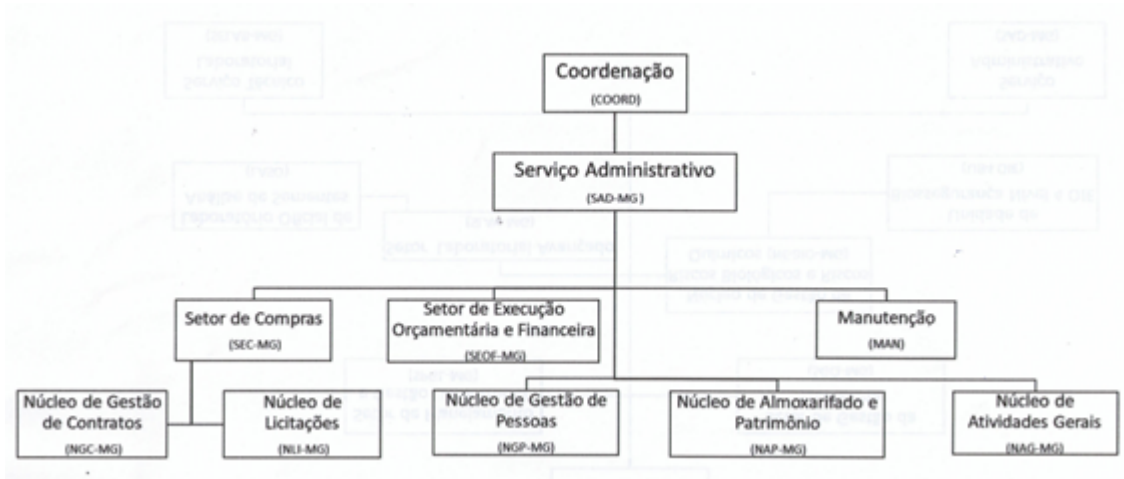

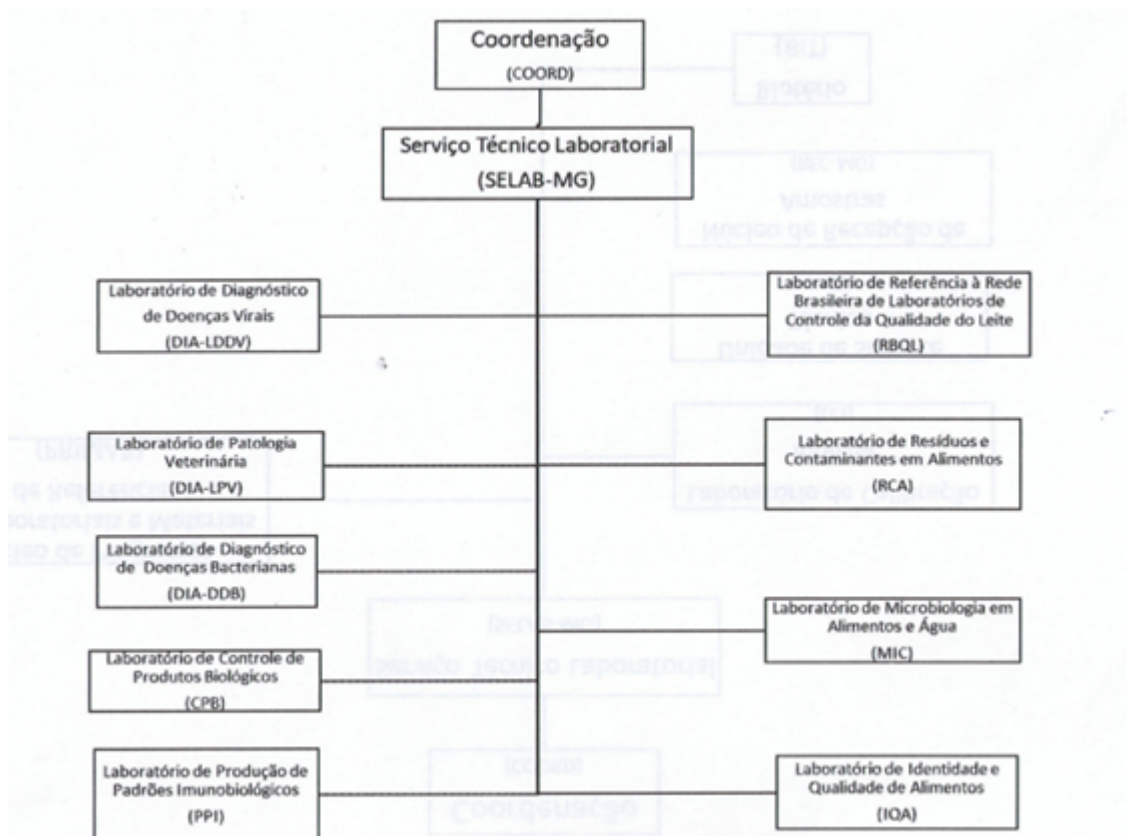

2.7.2 No atual cenário da esfera administrativa, o LFDA/MG conta com 10 (dez) agentes administrativos efetivos. Estes profissionais são responsáveis por atividades que envolvem a tomada de decisão e atos administrativos. Contudo, a produtividade e eficiência destes fica comprometida pela alta demanda de serviço e pela falta de profissionais que pudessem desenvolver atividades auxiliares, instrumentais ou acessórias, obviamente sem a transferência de responsabilidade para a realização de atos administrativos ou a tomada de decisão. A presente contratação se justifica pelo suporte aos Fiscais Técnicos de Contratos, Gestores de Contratos e Fiscais Administrativos nas análises processuais, conferência de planilhas orçamentárias, cálculos de reajustes e outras demandas. Atualmente o LFDA/MG possui aproximadamente 70 contratos contínuos, 44 contratos não contínuos, 35 anexos de notas de empenho. Há ainda grande demanda referente à processos de apuração de irregularidades contratuais, sendo no momento, 18 processos em andamento.

2.7.2.1. Dentre os processos contínuos, constam 09 (nove) contratos terceirizados com dedicação de mão de obra exclusiva totalizando 91 postos para prestação dos serviços terceirizados em diversas áreas, dentre as quais: limpeza, manutenção predial, recepção, motorista, apoio administrativo e vigilância armada e desarmada. Ressaltamos a importante necessidade de se fazer cumprir rigorosamente as obrigações trabalhistas, observando a legislação pertinente à matéria e demais normas vigentes.

2.7.2.2. Importante ressaltar que a contratação de Serviços de Apoio Técnico à Fiscalização está embasada no artigo 117 da Lei n. 14.133/21, o qual estabelece que a execução do contrato deverá ser acompanhada e fiscalizada por 1 (um) ou mais fiscais do contrato, representantes da Administração especialmente designados conforme requisitos estabelecidos no art. 7º desta Lei, ou pelos respectivos substitutos, ***permitida a contratação de terceiros para assisti-los e subsidiá-los com informações pertinentes a essa atribuição.***

2.7.2.3. Neste sentido, objetivando melhorar a produtividade e eficiência nas atividades fins do LFDA/MG como um todo, entendemos necessário, um quantitativo de 03 (três) postos de Serviços de Apoio Técnico à Fiscalização, dos quais não fazem parte do quadro permanente de carreira do órgão, mas, serão de extrema importância na execução de atividade de suporte e auxílio ao quadro de servidores.

2.7.2.4. Desta forma, trata-se de uma contratação de serviços de execução indireta de forma contínua, autuado nos termos do Decreto nº 9.507, de setembro de 2018, bem como as diretrizes trazidas pela Instrução Normativa nº 05 de 26 de maio de 2017.

2.7.2.5. Alinhamento estratégico: Melhorar continuamente a infraestrutura e os processos de trabalho.

2.8. LEGALIDADE DAS CONTRATAÇÕES:

2.8.1. Embasamento legal para a definição dos Postos:

2.8.1.1. O DECRETO Nº 9.507, DE 21 DE SETEMBRO DE 2018 dispõe sobre a execução indireta, mediante contratação, de serviços da administração pública federal direta e estabelece em seu art. 3º os serviços que não serão objeto de execução indireta na administração pública federal direta, autárquica e fundacional:

Art. 3º Não serão objeto de execução indireta na administração pública federal direta, autárquica e fundacional, os serviços:

I - que envolvam a tomada de decisão ou posicionamento institucional nas áreas de planejamento, coordenação, supervisão e controle;

II - que sejam considerados estratégicos para o órgão ou a entidade, cuja terceirização possa colocar em risco o controle de processos e de conhecimentos e tecnologias;

III - que estejam relacionados ao poder de polícia, de regulação, de outorga de serviços públicos e de aplicação de sanção; e

IV - que sejam inerentes às categorias funcionais abrangidas pelo plano de cargos do órgão ou da entidade, exceto disposição legal em contrário ou quando se tratar de cargo extinto, total ou parcialmente, no âmbito do quadro geral de pessoal.

§ 1º Os serviços auxiliares, instrumentais ou acessórios de que tratam os incisos do caput poderão ser executados de forma indireta, vedada a transferência de responsabilidade para a realização de atos administrativos ou a tomada de decisão para o contratado.

§ 2º Os serviços auxiliares, instrumentais ou acessórios de fiscalização e consentimento relacionados ao exercício do poder de polícia não serão objeto de execução indireta.

2.8.1.2. Neste diapasão, evidenciamos que os serviços prestados nos postos ora contratados, estão caracterizados para auxiliar os servidores, não sendo, portanto, inerentes às categorias funcionais abrangidas pelo plano de cargos do órgão ou da entidade, conforme Plano de Cargos e Salários do MAPA (Tabela de Remuneração MAPA), portanto, factíveis de terceirização.

2.8.1.3. A Portaria nº 443/2018, de 27 de dezembro de 2018, do Ministério do Planejamento, Desenvolvimento e Gestão/Gabinete do Ministro, estabelece os serviços que serão preferencialmente objeto de execução indireta mediante contratação, ou seja, serviços terceirizados propostos nesta contratação:

Art. 1º No âmbito da administração pública federal direta, autárquica e fundacional, serão preferencialmente objeto de execução indireta, dentre outros, os seguintes serviços:

(...)

XXII - serviços de escritório e **atividades auxiliares de apoio à gestão de documentação**, incluindo manuseio, digitação ou digitalização de documentos e a tramitação de processos em meios físicos ou eletrônicos (sistemas de protocolo eletrônico);

(...)

2.9. INCISO VI DO ART. 5º DA INSTRUÇÃO NORMATIVA 05/2017 – REMUNERAÇÃO DOS TRABALHADORES DA EMPRESA CONTRATADA:

2.9.1. O inciso VI do art. 5º da Instrução Normativa prevê como exceção a possibilidade de definir o valor da remuneração dos trabalhadores da empresa contratada para prestar os serviços, sem caracterizar ingerência na administração da contratada, para as situações em que se necessitam de profissionais com habilitação/experiência superior à daqueles que, no mercado, são remunerados pelo piso salarial da categoria.

2.9.2. Essa possibilidade foi consubstanciada no Acórdão nº 3006/2010-Plenário, TC-001.225/2008-0, rel. Min. Valmir Campelo, 10.11.2010, tendo em vista que algumas atividades requerem competências específicas, seja pela utilização de uma nova tecnologia, sejam pelas características do modelo de execução contratual. Assim valer-se do piso salarial como referência, pode gerar problemas operacionais, em função da alocação de profissionais despreparados ou não capacitados e da rotatividade da mão de obra.

2.9.3. Considerando que as atividades do posto de Serviços de Apoio Técnico à Fiscalização, superam o patamar de atividades definidas nos CBO's da Categoria, os salários foram definidos a partir de pesquisa de mercado de contratações similares no Estado de Minas Gerais: Vejamos:

- Edital PE 02/2019 – UASG: 254423

Órgão: Fio Cruz MG

Posto: Auxiliar de Gestão II

Remuneração: R\$ 4.908,00

- Edital PE 06/2021 – UASG: 153254

UFMG

Posto: Serviços de Apoio Técnico à Fiscalização

Remuneração: R\$ 6.976,34

- SalárioBR – Site Credenciado

Cargo: Analista de Administração

Remuneração: R\$ 4.503,62

2.9.4. Mesmo estando a média de valores salariais em R\$ 5.462,62, o valor salarial da atual contratação vigente de R\$ **4.882,17** será mantido para a nova contratação, visando a economicidade na contratação.

2.9.5. Seguindo o determinado no Art. 7º, § da IN/05/2017 o Códigos CBO utilizado nesta contratação será 4110-10 (Anexo IV); e Convenção Coletiva utilizada para composição de custos foi a CCT MG004176/2023 (Anexo III).

2.10. JUSTIFICATIVA PARA POSTOS DE TRABALHO:

2.10.1. O presente processo prevê critério de remuneração de contratação por postos de trabalho, os quais foram estimados quantitativamente, em função do local de prestação dos serviços, bem como atual demanda de trabalho demandada, baseando no Anexo I da IN 05/2017 “d.1.2. *“poderá ser adotado critério de remuneração da contratada por postos de trabalho, devendo ser definido o método de cálculo para quantidades e tipos de postos necessários à contratação”, informamos que o perfil dos serviços demandados é de prestação continuada e difusa em suas ações, dificilmente mensuráveis de uma forma objetiva e direta que venha a permitir a contratação por produto ou resultado”*”.

2.10.2. Os serviços ora contratados pressupõem a disponibilização de força de trabalho, com dedicação integral, para apoiar as atividades do órgão no momento exato da demanda. Dessa forma, a melhor alternativa à Administração é a contratação e remuneração por postos de trabalho.

2.11. SERVIÇOS CONTINUADOS:

2.11.1. Os serviços objeto deste termo se enquadram na condição de “serviços continuados”, nos termos do art. 15, da IN 05/2017:

Art. 15. Os serviços prestados de forma contínua são aqueles que, pela sua essencialidade, visam atender à necessidade pública de forma permanente e contínua, por mais de um exercício financeiro, assegurando a integridade do patrimônio público ou o funcionamento das atividades finalísticas do órgão ou entidade, de modo que sua interrupção possa comprometer a prestação de um serviço público ou o cumprimento da missão institucional.

Parágrafo único. A contratação de serviços prestados de forma contínua deverá observar os prazos previstos no artigo 105 da Lei nº 14.133, de 2021.

3. Área requisitante

Área Requisitante	Responsável
Serviço Administrativo - SAD	Renato Luiz Gonçalves Araújo
Núcleo de Gestão de Contratos - NGC/SAD	Carolina Coelho de Abreu

4. Descrição dos Requisitos da Contratação

4.1. As atribuições e os perfis profissionais estão diretamente relacionados à necessidade dos serviços e a forma da execução pretendida. A descrição sumária, formação e experiência, condições gerais de exercício, notas e atividades são conforme CBO 4110-10, acrescidos dos critérios estabelecidos abaixo.

CARGO	POSTOS	QUANT. POSTO	CBO	Atividades CBO
-------	--------	--------------	-----	----------------

CBO:

A - TRATAR DOCUMENTOS

A.1 - Registrar a entrada e saída de documentos

A.2 - Conferir notas fiscais, faturas de pagamentos e boletos

A.3 - Triar documentos

A.4 - Distribuir documentos

A.5 - Conferir dados e datas

A.6 - Verificar documentos

A.7 - Identificar irregularidades nos documentos

A.8 - Localizar documentos

A.9 - Classificar documentos

A.10 - Atualizar informações

A.11 - Solicitar cópias de documentos

A.12 - Tirar cópias de documentos

A.13 - Digitalizar documentos

A.14 - Receber documentos

A.15 - Protocolar documentos

A.16 - Formatar documentos

A.17 - Submeter pareceres

A.18 - Arquivar documentos

B - PREENCHER DOCUMENTOS

B.1 - Digitar textos e planilhas

B.2 - Preencher formulários e/ou cadastros

B.3 - Preparar minutas

B.4 - Redigir escrituras de compra e venda

B.5 - Registrar óbitos, casamentos e nascimentos

B.6 - Emitir certificados e apólices

B.7 - Averbar transferências de propriedades

B.8 - Digitar notas de lançamentos contábeis

B.9 - Emitir cartas convite nos processos de compras e serviços

B.10 - Preencher propostas de endosso e renovações de seguros

B.11 - Preencher ficha de movimentação de pessoal

C - PREPARAR RELATÓRIOS, FORMULÁRIOS E PLANILHAS

C.1 - Coletar dados

C.2 - Verificar índices econômicos e financeiros

C.3 - Elaborar planilhas de cálculos

C.4 - Elaborar organogramas, fluxogramas e cronogramas

C.5 - Efetuar cálculos

C.6 - Conferir cálculos

C.7 - Redigir atas

C.8 - Elaborar correspondência

C.9 - Dar apoio operacional para elaboração de manuais técnicos

C.10 - Emitir notificações

C.11 - Realizar prestação de contas

C.12 - Requisitar pagamentos

C.13 - Ajustar contratos

C.14 - Colher assinaturas

D - ACOMPANHAR PROCESSOS ADMINISTRATIVOS

D.1 - Verificar prazos estabelecidos

D.2 - Localizar processos administrativos

D.3 - Acompanhar notificações de não conformidade

D.4 - Encaminhar protocolos internos

D.5 - Solicitar informações cadastrais

D.6 - Atualizar cadastros

D.7 - Atualizar dados de planejamento

D.8 - Acompanhar organogramas, fluxogramas e cronogramas

D.9 - Acompanhar andamento dos pedidos

D.10 - Convalidar publicação de atos

D.11 - Cadastrar avisos de sinistro

D.12 - Expedir ofícios e memorandos

D.13 - Apurar veracidade das informações colhidas em campo

D.14 - Conferir bens dados em garantia

D.15 - Realizar pesquisa cadastral

D.16 - Definir condições de crédito (valor, prazo, garantia)

D.17 - Participar do comitê de crédito

D.18 - Solicitar negativação do cpf (spc, serasa, etc.)

E - ATENDER CLIENTES E/OU FORNECEDORES

E.1 - Fornecer informações sobre produtos e serviços

E.2 - Identificar natureza das solicitações dos clientes

E.3 - Fornecer informações da empresa

E.4 - Registrar reclamações dos clientes

E.5 - Receber clientes e/ou fornecedores

E.6 - Identificar perfil dos clientes e/ou fornecedores

E.7 - Esclarecer dúvidas

E.8 - Solicitar documentos

E.9 - Coletar referências pessoais

E.10 - Fazer levantamento socioeconômico do cliente

E.11 - Realizar reuniões com clientes (proposta, concessão, cot

E.12 - Capacitar clientes

E.13 - Renegociar dívida

E.14 - Analisar viabilidade econômico-financeira do empreendi

F - EXECUTAR ROTINAS DE APOIO NA ÁREA DE RECU
HUMANOS

F.1 - Executar procedimentos de recrutamento e seleção

F.2 - Executar rotinas de admissão de pessoal

F.3 - Executar rotinas de demissão de pessoal

F.4 - Dar suporte administrativo à área de treinamento

F.5 - Orientar funcionários sobre direitos e deveres

F.6 - Controlar frequência dos funcionários

F.7 - Auxiliar na elaboração da folha de pagamento

F.8 - Controlar recepção e distribuição de benefícios (vale trans

F.9 - Atualizar dados dos funcionários

F.10 - Capacitar pessoal

F.11 - Auxiliar na avaliação de pessoal

F.12 - Auxiliar no controle de pessoal (afastamentos, férias, hor

**SERVIÇOS DE
APOIO
TÉCNICO À
FISCALIZAÇÃO:**

3

1

**4110-
10**

G - PRESTAR APOIO LOGÍSTICO

G.1 - Controlar material de expediente

G.2 - Levantar a necessidade de material

G.3 - Requisitar materiais

G.4 - Solicitar compra de materiais

G.5 - Conferir material solicitado

G.6 - Providenciar devolução de material fora de especificação

G.7 - Distribuir material de expediente

G.8 - Controlar expedição de malotes e recebimentos

G.9 - Controlar execução de serviços gerais (limpeza, transport

G.10 - Pesquisar preços

G.11 - Solicitar entrega de documentos

G.12 - Solicitar recursos de viagens

G.13 - Intermediar contatos

G.14 - Auxiliar na organização de eventos internos

G.15 - Organizar reuniões

G.16 - Organizar envio de brindes

G.17 - Organizar o setor

G.18 - Comunicar autorização de entrada de visitantes

H - PROSPECTAR CLIENTES

H.1 - Mapear área de atuação

H.2 - Estabelecer roteiro de visitas

H.3 - Identificar parceiros na comunidade

H.4 - Visitar órgãos e instituições

H.5 - Visitar comunidade (comércio, serviços, residências)

H.6 - Programar eventos

H.7 - Organizar eventos

H.8 - Divulgar programa de microcrédito

H.9 - Ministras palestras informativas

H.10 - Elaborar listas de clientes potenciais

H.11 - Contactar clientes em potencial (telemarketing)

I - ACOMPANHAR DESEMPENHO DO EMPREENDIMEN

I.1 - Verificar destinação do crédito

I.2 - Orientar procedimentos de gestão

I.3 - Realizar cobrança preventiva

I.4 - Cobrar parcelas vencidas

I.5 - Propor renovação de crédito

Z - DEMONSTRAR COMPETÊNCIAS PESSOAIS

Z.1 - Demonstrar iniciativa

Z.2 - Trabalhar em equipe

Z.3 - Demonstrar flexibilidade

Z.4 - Demonstrar capacidade de adaptação de linguagem

Z.5 - Demonstrar capacidade de negociação

Z.6 - Demonstrar capacidade de empatia

Z.7 - Demonstrar capacidade de observação

Z.8 - Demonstrar persistência

Z.9 - Demonstrar facilidade de comunicação

Z.10 - Transmitir credibilidade

Z.11 - Contornar situações adversas

Z.12 - Demonstrar criatividade

Z.13 - Demonstrar auto-controle

Z.14 - Demonstrar capacidade de organização

**Atividades complementares aos padrões oferecidos pelos CB
coerentes com as demandas da Administração Pública:**

Auxiliar na elaboração de novos contratos ou correção dos contratos existentes;

Analisar contratos existentes, realizando o controle de recebimento de documentação e, no caso específico, auxiliar aos Fiscais e Gestores de Contratos na elaboração do IMR – Instrumento de Resultado;

Fornecer auxílio aos Servidores, na fiscalização de todos os contratos firmados no órgão (principalmente os contratos com locação de espaço físico exclusiva), apoiando na realização das conferências nas Notas Fiscais, documentação e planilhas de Custo e Formação de Preços;

Fornecer suporte nas conferências dos documentos apresentados nas contratações;

Suporte aos fiscais no acompanhamento das vigências dos contratos e aditivos, realizando conferência dos índices específicos para reajuste contratual, caso houver;

Apoio na elaboração de contratos, aditivos e apostilamentos;

Atuar nas atividades acessórias na conferência de Termos de Referência, Projetos Básico, Editais;

Suporte e acompanhamento ao Gestor de Contratos nos procedimentos de notificação às empresas inadimplentes, por descumprimento de obrigações em todos os processos de aplicação de penalidades;

Suporte no gerenciamento e acompanhamento aos fiscais de Contas-Depósito Vinculadas – Bloqueadas para Movimentação, de prestação de serviços continuados com dedicação exclusiva de obra.

Apoio ao gestor de contratos e aos fiscais de contratos nos procedimentos de notificação às empresas inadimplentes por descumprimento de obrigações contratuais.

Conhecimentos Básicos:

Redação oficial;

Aplicativos de formatação de textos, Sistema Operacional Windows

Internet e Intranet;

Sistema Eletrônico de Informações (SEI).

Formação e experiência:

Para o acesso às ocupações dessa família ocupacional requer-se nível de escolaridade Superior, 06 (seis) meses de experiência profissional e comprovada legislação que rege a Administração Pública, apresentando mínimo (cinco) treinamentos com certificados relacionados com a Administração Pública e Gestão de Laboratórios (mínimo de 80 horas totais), no âmbito de atuação, a saber:

Contrato Administrativo: Sanções e Rescisão;

Licitações e Contratos Administrativos;

Gestão de contratos - Contratos terceirizados;

Gestão de Riscos nas Aquisições;

Aspectos Relevantes da Reforma Trabalhista;

Desoneração da folha de pagamento;

Análise de Planilhas de Formação de preços;

Retenções Tributárias;

Encerramento de Contratos e Execução de Garantia;

Lei de Licitação Lei 8.666/1993;

Lei de Licitação 14.133/2021;

Interpretação da ABNT NBR ISO/IEC 17025:2005;

Sistema de Gestão da Qualidade da ABNT NBR ISO 9001:2015

Aplicação de Penalidades conforme de licitações;

Aquisições Sustentáveis.

4.2. Horário de Trabalho:

4.2.1. 44 (quarenta e quatro) horas semanais, nos horários acordados posteriormente com o LFDA/MG.

4.3. Banco de Horas: Horas extras poderão ser realizadas mediante aprovação da chefia imediata, sendo sua compensação através do sistema de Banco de Horas.

4.3.1. Controle de Horas: Compete à Contratada acompanhar o controle de entrada / saída, falta dos empregados e a compensação da jornada extra de trabalho, por meio do controle de ponto, que deverá ser realizado mediante o registro eletrônico biométrico, mecânico ou manual, seguindo o estabelecido na Portaria 1.510/2009 do Ministério do Trabalho e Emprego (MTE).

4.4. Dos Salários e Benefícios Propostos:

4.4.1. A remuneração dos profissionais a serem contratados, a constar na planilha de custos e formação de preços da contratada, deve ser, no mínimo, equivalente a:

CARGO	POSTOS	QUANTIDADE POR POSTO	SALÁRIO
Apoio Técnico à Fiscalização – Nível Superior	03	1	R\$ 4.882,17

4.5. Benefícios: Seguirão conforme estipulado nas CCT's:

4.5.1. A fim de assegurar o tratamento isonômico entre as licitantes, bem como para a contagem da anualidade prevista no art. 3º, §1º da Lei n. 10.192/2001, informa-se que foi utilizada a seguinte convenção coletiva de trabalho no cálculo do valor estimado pela Administração:

4.5.1.1. MG004176/2023;

4.3.2.2. O sindicato indicado no subitem acima não é de utilização obrigatória pelos licitantes (Acórdão TCU nº 369/2012), mas sempre se exigirá o cumprimento das convenções coletivas adotadas por cada licitante /contratante.

4.6. Uniformes – Entrega anual:

- a) ~~03 (três) camisas mangas curtas;~~ 02 camisas mangas curtas social ou polo;
- b) ~~02 (duas) camisas mangas longas;~~ 01 camisa manga longa social ou polo.
- c) 01 (um) crachá de identificação.

4.6.1. Calçados e Calças: Por conta do empregado, devendo a Contratada fiscalizar se estão condizentes com o ambiente de trabalho (tons e modelos comportados).

4.7. Laudo Técnico das Condições Ambientais no Trabalho – LTCAT, Programa de Prevenção De Riscos Ambientais – PPRA e Elaboração, Coordenação e Assessoria do Programa de Controle Médico da Saúde Ocupacional – PCMSO:

4.7.1. É de responsabilidade da Contratada elaborar e implementar o Laudo Técnico das Condições Ambientais no Trabalho – LTCAT, Programa de Prevenção De Riscos Ambientais – PPRA, e Elaboração, Coordenação e Assessoria do Programa de Controle Médico da Saúde Ocupacional – PCMSO, conforme Norma Regulamentadora - NR 9, NR-7 e/ou outras vigentes, com base no risco que a atividade desenvolvida possa provocar à saúde dos seus empregados e incorporar à suas respectivas remunerações o valor do adicional de insalubridade e/ou periculosidade, em seus devidos graus, quando for o caso;

4.7.1.1. Caso seja determinada a incorporação do adicional de insalubridade, periculosidade e/ou fornecimento de algum equipamento de EPI, EPC e outros, os valores serão incorporados no contrato, por meio de aditivo.

4.7.2. É obrigação da Contratada, entregar ao LFDA/MG o LTCAT, PPRA e PCMSO no prazo máximo de 30 (trinta) dias após a assinatura do contrato, sendo que a licitante vencedora deverá:

4.7.2.1. Garantir a elaboração e a efetiva implementação do LTCAT, PPRA e PCMSO, zelando pela sua eficácia;

4.7.2.2. Custear, sem ônus para o empregado, todos os procedimentos relacionados ao LTCAT, PPRA e PCMSO;

4.7.2.3. Informar a Contratante os riscos decorrentes da execução do trabalho onde o serviço será prestado.

4.7.3. Importante frisar às empresas contratadas quanto ao cumprimento das cláusulas listadas abaixo, extraídas do Parecer 1196/2016/CJU-MG/CGU/AGU:

Nos termos do art. 195, caput da CLT, “a caracterização e a classificação da insalubridade e da periculosidade, segundo as normas do Ministério do Trabalho, far-se-ão através de perícia a cargo de Médico do Trabalho ou Engenheiro do Trabalho, registrados no Ministério do Trabalho.

Conforme item I da Súmula 448 do TST, “Não basta a constatação da insalubridade por meio de laudo pericial para que o empregado tenha direito ao respectivo adicional, sendo necessária a classificação da atividade insalubre na relação oficial elaborada pelo Ministério do Trabalho”.

Segundo o item 15.4.1.1 da Norma Regulamentadora nº 15 (Atividades e Operações Insalubres), “cabe à autoridade regional competente em matéria de segurança e saúde do trabalhador” (e não ao responsável pela elaboração do laudo) “fixar adicional devido aos empregados expostos à insalubridade quando impraticável sua eliminação ou neutralização”.

4.8. Preposto:

4.8.1. Deverá apresentar-se na sede do LFDA/MG, visitando todos os setores onde estão alocados os colaboradores da contratada, mensalmente (durante o horário de funcionamento do órgão). A Contratada e a Contratante poderão solicitar outra data para visita, mediante agendamento com no mínimo 24 horas de antecedência, apresentando ao Fiscal do Contrato, relatório do comparecimento.

4.9. Critérios Ambientais:

4.9.1. A Contratada durante toda a vigência do contrato, deverá adotar as práticas de sustentabilidade de acordo a IN MPOG nº 01/2010, Resolução CONAMA nº 20, de 7 de dezembro de 1994, Decreto 7746/12, Resolução CONAMA nº 257, de 30 de junho de 1999.

4.10. AVALIAÇÃO DA EXECUÇÃO DOS SERVIÇOS:

4.10.1. Os serviços deverão ser executados com base nos parâmetros mínimos a seguir estabelecidos:

MODELO DE INSTRUMENTO DE MEDIÇÃO DE RESULTADO - IMR ANEXO V-B DA IN SEGES /MPDG N.5/2017

EMPRESA CONTRATADA:

PERÍODO DE AVALIAÇÃO: ___/___/___

Item	Descrição
Finalidade	<p>Medir o desempenho e garantir a execução das tarefas dos serviços comuns de engenharia para realização de manutenção preventiva e corretiva predial, manutenção preventiva e corretiva de infraestrutura laboratorial, equipamentos de refrigeração, equipamentos de laboratórios e outros, com fornecimento de peças, materiais, equipamentos e mão de obra exclusiva, para atender as demandas do LFDA/MG e Unidades de acordo com o estabelecido no Contrato.</p>
Meta a cumprir	<p>Faixas de ajuste no pagamento – Indicadores 1 e 2:</p> <p>30 pontos, pagamento de 100% da fatura mensal 27 pontos, pagamento de 99% da fatura mensal 24 pontos, pagamento de 98% da fatura mensal Abaixo de 24 pontos, pagamento de 97% da fatura mensal</p> <p>Faixas de ajuste no pagamento – Indicador 3 e 4:</p> <p>10 pontos, pagamento de 100% da fatura mensal 8 pontos, pagamento de 99% da fatura mensal 6 pontos, pagamento de 98% da fatura mensal Abaixo de 6 pontos, pagamento de 97% da fatura do mês de apuração</p>

Instrumento de medição	Aplicação do Formulário do IMR
Forma de acompanhamento	Avaliação em loco.
Mecanismo de Cálculo	Apuração do cálculo da avaliação: Estado desejável = 5 pontos; Estado mal executado = 3 pontos; Estado crítico = 0 ponto.
Início de Vigência	Início da vigência do contrato.
Sanções	() Não houve sanção () Reincidente - com mais de 3 registros de estado que não seja o desejável nos últimos 12 meses - multa de 5% sobre a fatura () Processo de sanção nº:

INDICADOR Nº 01 – Qualidade da Prestação dos Serviços

AVALIAÇÃO

Periodicidade: Verificação Mensal

ATIVIDADES

	Estado Desejável	Estado mal executado	Estado crítico	Pont
	5	3	0	
Eficiência na prestação dos serviços, mantendo nos postos profissionais qualificados, conforme exigido no Termo de Referência	100% dos profissionais qualificados	Contratação de profissionais não qualificados.	Não manter os profissionais nos postos de trabalho.	
Periodicidade: mensal				

Fórmula de Cálculo:
Conferência diária dos postos.

Observância das Normas Internas do LFDA/MG	Sem ocorrências	Apenas 1 ocorrência	A partir da 2ª ocorrência
--	-----------------	---------------------	---------------------------

Eficiência na prestação dos serviços, cumprindo todas as exigências do Termo de Referência. Periodicidade: mensal	Até 2 ocorrências de descumprimento verificadas no mês. Obs: Este indicador não engloba os itens já descritos neste IMR.	Até 5 ocorrências de descumprimento verificadas no mês. Obs: Este indicador não engloba os itens já descritos neste IMR.	Acima de 5 ocorrências de descumprimento verificadas no mês. Obs: Este indicador não engloba os itens já descritos neste IMR.
--	---	---	--

Total de pontuação obtida:

Observações e medidas recomendadas:

INDICADOR Nº 02 – Obrigações Trabalhistas

AVALIAÇÃO

Periodicidade: Verificação Mensal

OBJETIVO

Estado Desejável	Estado crítico	Pontuação
5	0	

Comprovação de atendimento de todas as obrigações trabalhistas previstas na Consolidação das Leis Trabalhistas	100% da conformidade para todos os funcionários	Abaixo de 100% da conformidade para todos os funcionários
--	---	---

Cumprimento de todas as obrigações impostas em convenção coletiva ou acordo coletivo ou sentença normativa em dissídio coletivo de trabalho.

100% da conformidade para todos os funcionários

Abaixo de 100% da conformidade para todos os funcionários

Total de pontuação obtida:

Observações e medidas recomendadas:

INDICADOR Nº 03 – Entrega de Uniformes

AVALIAÇÃO

Periodicidade: Verificação Por Entrega / Anual

OBJETIVO

	Estado Desejável	Estado mal executado	Estado crítico	Pontuação
	5	3	0	
Entrega do quantitativo total de peças dos descritos no TR).		De 99% a 91% da entrega do quantitativo, sendo contabilizado pelo nº de funcionários sem os uniformes completos)	Abaixo de 91% da entrega do quantitativo, sendo contabilizado pelo nº de funcionários sem os uniformes completos)	
Periodicidade: Verificação por Entrega	Entrega de 100% do quantitativo dentro do prazo	Nº peças entregues x	Nº peças entregues x	
Fórmula de Cálculo: Regra de 3 simples. Obs: Será utilizado para o cálculo, o nº total de peças para todos os funcionários		=	=	
		Nº total de peças 100%	Nº total de peças 100%	

Total de pontuação obtida:

Observações e medidas recomendadas:

INDICADOR Nº 04 – Pesquisa de Satisfação

AVALIAÇÃO

Periodicidade: Verificação Anual

OBJETIVO

	Estado Desejável	Estado mal executado	Estado crítico	Pontuação
	5	3	0	
Meta: Mínimo de 85% de satisfação.	De 85% a 100% de Satisfação	De 84% a 80% de Satisfação	Mínimo de 79% de Satisfação	

Total de pontuação obtida:

Observações e medidas recomendadas:

Pontuação Total Obtida:

Faixas de ajuste no pagamento – Indicadores 1 e 2 (mensal)	25 pontos, pagamento de 100% da fatura mensal
	22 pontos, pagamento de 99% da fatura mensal
	19 pontos, pagamento de 98% da fatura mensal
	Abaixo de 19 pontos, pagamento de 97% da fatura mensal

Pontuação Total Obtida:

Faixas de ajuste no pagamento – Indicador 3 e 4 (anual)	10 pontos, pagamento de 100% da fatura mensal
	8 pontos, pagamento de 99% da fatura mensal
	6 pontos, pagamento de 98% da fatura mensal
	Abaixo de 6 pontos, pagamento de 97% da fatura do mês de apuração.

Obs!: A utilização do IMR não impede a aplicação concomitante de outros mecanismos para a avaliação da prestação dos serviços.

4.11. Observação a ser seguida:

4.11.1. Conforme exposto no art. 31 da IN 05/2017: “O órgão ou entidade não poderá contratar o mesmo prestador para realizar serviços de execução, de subsídios ou assistência à fiscalização ou supervisão relativos ao mesmo objeto, assegurando a necessária segregação das funções, portanto, as empresas que possuem contratos firmados com o LFDA/MG, ficam impedidas de ofertarem propostas nesta contratação.

4.12. Garantia:

4.12. O seguro garantia deverá cumprir o estabelecido IN 05/2017.

4.12.1. A garantia apresentada deverá apresentar cobertura das obrigações trabalhistas e previdenciárias, **independentemente** de trânsito em julgado de sentença condenatória.

5. Levantamento de Mercado

5.1. No que se refere à etapa de pesquisa de preço, as orientações da Instrução Normativa nº 65, de 07 de julho de 2021 foram seguidas.

5.2. Foi realizada análise de mercado junto a contratações similares de outros órgãos, sem nada a acrescentar, considerando que o objeto contratual constitui basicamente na alocação de empregados para a execução dos serviços de forma usual e sedimentados no LFDA/MG.

6. Descrição da solução como um todo

6.1. A solução para atendimento das necessidades dos órgãos e entidades é simplificada, sendo materializada pela empresa contratada mediante alocação de empregados para desenvolvimento de atividades de apoio administrativo, de acordo com as especificações e exigências estabelecidas no Termo de Referência que balizará o processo licitatório.

7. Estimativa das Quantidades a serem Contratadas

Item	Descrição	Qtd. De Postos	Unidade de Lotação
01	Apoio Técnico à Fiscalização de Contratos	1	Serviço Administrativa (SAD)
		2	Setor de Compras / Núcleo de Gestão De Contratos (NGC)

8. Estimativa do Valor da Contratação

Valor (R\$): ~~387.151,92~~ — R\$ 386.691,12

Valor (R\$): ~~387.151,92 (trezentos e oitenta e sete reais, cinquenta e um reais e noventa e dois centavos)~~. Segue acostados aos autos: R\$ 386.691,12

- Mapa Comparativo de Preços
- Planilha de Custo Elaborada pelo Órgão
- Pesquisas Salariais
- Valor dos Uniformes
- Propostas de Preços com contratações similares (Anexo VIII).

9. Justificativa para o Parcelamento ou não da Solução

9.1. Na contratação em questão, não há forma de parcelamento, considerando que a contratação em questão é única e indivisível.

10. Contratações Correlatas e/ou Interdependentes

Não há contratações correlatas. A presente contratação visa evitar solução de continuidade de serviços que são prestados no LFDA/MG em que o atual contrato encontra-se na iminência de seu encerramento.

11. Alinhamento entre a Contratação e o Planejamento

A despesa relacionada à contratação vigente encontra-se prevista no PAC 2024

12. Benefícios a serem alcançados com a contratação

12.1. A permanência do referido posto tem fundamento nos princípios da eficiência do serviço público e justifica-se a demanda pela celeridade com que os processos poderão ser concluídos em virtude do reforço da mão de obra empregada; pela economicidade e melhoria na qualidade dos serviços em virtude da utilização de profissionais de nível correspondente a complexidade das atividades; pelo fiel cumprimento de prazos de atendimento das demandas; pela melhoria no desempenho das atividades de apoio aos Fiscais e Gestores de Contrato deste órgão, impactando diretamente no serviço prestado para a sociedade; à agilidade no desenvolvimento das tarefas rotineiras consideradas de média complexidade.

Portanto, conforme demonstrado, é essencial a contratação do posto de **Apoio Técnico à Fiscalização de Contrato** para apoio aos Fiscais e Gestores de Contrato. Sem esse apoio, torna-se inviável a realização adequada pelos servidores das ações que envolvam a tomada de decisão, planejamento, coordenação e controle do laboratório e, portanto, imprescindíveis para promover a política do LFDA/MG.

13. Providências a serem Adotadas

13.1 Deverá ser designado fiscal e gestor para o devido acompanhamento e fiscalização da execução do contrato.

14. Possíveis Impactos Ambientais

14.1. Todas as orientações dispostas no Guia nacional de contratações sustentáveis da AGU foram observadas nesse ETP (vide requisitos da contratação) e serão incluídas no Termo de Referência da licitação.

15. Declaração de Viabilidade

Esta equipe de planejamento declara **viável** esta contratação.

15.1. Justificativa da Viabilidade

16.1. Diante de toda a análise desenvolvida no presente instrumento, a contratação mostra-se viável em termos de disponibilidade de mercado, consoante o artigo 7º, inciso XIII, da IN SEGES/ME n.º 40, de 22 de maio de 2020, não sendo possível observar óbices ao prosseguimento da presente contratação

16. Responsáveis

Todas as assinaturas eletrônicas seguem o horário oficial de Brasília e fundamentam-se no §3º do Art. 4º do [Decreto nº 10.543, de 13 de novembro de 2020](#).

RENATO LUIZ GONCALVES ARAUJO

Agente de contratação



Assinou eletronicamente em 21/03/2024 às 14:56:53.